

広報

Katsuura

かつうら

2009

平成21年4月1日発行

4

第466号

生名ロマン発電所 完成!



今月の主な内容

- 定額給付金の給付事業について … P.2・3
- 乳幼児医療の助成対象が拡大されます … P.4
- 新鮮なっ!とくしま号で勝浦町を紹介 … P.7
- 提案公募型助成事業助成金 ~あなたの一歩助成金~ … P.13
- 犬の登録と狂犬病予防注射 … P.16
- 保健だより 春を元気に過ごす … P.19

定額給付金の給付事業について

定額給付金給付事業は、長引く景気低迷に対する生活者の不安に対処するための家計への緊急支援とともに、地域の消費拡大や景気の回復などの経済効果が期待されています。

勝浦町では、先般国会において国の2次補正予算関連法案が可決されたことを受け、定額給付金給付事業を実施することとなりました。

この度、町民の皆さんに定額給付金申請書（請求書）をお送りしますので、必要事項を記入し、同封の返信用封筒（切手不要）で返信してください。

なお、定額給付金制度を悪用した振り込め詐欺等にはくれぐれもご注意ください。

勝浦町長 中田 丑五郎

定額給付金給付事業の概要

1. 目的

定額給付金給付事業は、町民の皆さんへの生活支援と地域の経済対策に資することを目的としています。

このため、できる限り町内での買い物などに活用されますようお願いいたします。

2. 給付対象者

定額給付金の給付の対象となるのは、平成21年2月1日において、次の各号のいずれかに該当する方です。

- ①住民基本台帳に記録されている方
- ②外国人登録原簿に登録されている方（ただし、不法滞在者および短期滞在者は除きます。）

3. 申請・受給者

定額給付金の申請並びに受給することができるのは、給付対象者の属する世帯の世帯主（外国人については、給付対象者）となります。

4. 給付額

給付額は、給付対象者1人につき12,000円です。ただし、平成21年2月1日において65歳以上の方および18歳以下の方については20,000円です。

5. 給付の申請

給付を受けようとする方は、定額給付金申請書により、勝浦町長に申請してください。

6. 給付の方法

給付は、申請・受給者が指定する口座への振込を原則として交付を行います。現金による窓口での交付は、口座への振込みによる給付が困難な場合に限り行うことといたします。



定額給付金の給付をよそおつた「振り込め詐欺」や「個人情報搾取」にご注意ください。

定額給付金に関して、役場や総務省などが

※ATM（銀行などの現金自動預払機）の操作をお願いすることは絶対ありません。
※定額給付金の給付のために、手数料などの振り込みを求めることは絶対ありません。

怪しいと思ったら、
迷わず警察に！

徳島県警察本部県民の声110番
☎088(653)9110
プッシュ回線は #9110 も可能

【問い合わせ】

勝浦町総務税務課 定額給付金担当
☎(42)2511・IP代)050(3438)7148

定額給付金の申請から給付まで

勝浦町役場

4月10日予定
定額給付金申請書郵送

申請・受給者

4月13日開始予定
郵送による申請受付

4月20日開始予定
窓口による申請受付

返信用封筒（切手不要）を用意しますので、郵送による申請を基本とします。ご協力をお願いします。

窓口での受付は、役場2階会議室において行います。

①申請書②本人確認ができる書類の写し③預貯金通帳等の写し（名義人と口座番号が分かる写し）を返信用封筒に入れてお送りください。定額給付金は「**口座振込**」を原則とします。

口座をお持ちでないなど特別な事情がある場合は、現金での給付が可能です。その場合でも①と②の書類は必要です。給付についても日数がかかる恐れがあります。

勝浦町役場

口座振込を希望
する受給者には



口座番号等の確認のため、
ご連絡する場合があります。

※銀行のATM（現金自動預払機）の操作
をお願いすることはありません。
振り込め詐欺等には十分ご注意ください。

指定口座に振込

※交付決定通知を
送付します。

申請・受給者
定額給付金受け取り

定額給付金の受領は、
トラブルが少ない口座振込
を原則としていますので、
ご協力をお願いします。

役場2階会議室

口座をお持ちでない
など特別な事情
があり、現金給付
を希望する受給者
には、後日、現金
給付交付決定と案内
通知を送付しま
す。

申請・受給者

- ①現金給付交付決定（案内）通知
- ②本人確認ができる書類
- ③印鑑（朱肉をつけて押印するもの）
を指定された日にご持参いただきます。

勝浦町役場

現金

申請・受給者
定額給付金受け取り

平成21年4月から

乳幼児医療の助成対象が拡大されます

勝浦町在住の子どもに対する健康と福祉の増進を図るため、平成21年4月1日から乳幼児医療の助成対象が拡大されます。4月の受診から適用されます。

助成対象の拡大範囲

通院
入院

現在の対象期間
0歳～7歳未満



新たに拡大された対象期間
小学校卒業まで

	現在の制度	平成21年4月からの制度
医療費の助成対象	通院・入院とも7歳の誕生月の月末まで	通院 小学校卒業まで (12歳になった最初の3月31日まで) 入院 小学校卒業まで (12歳になった最初の3月31日まで)
助成の方法	乳幼児医療費受給者証を医療機関窓口で提示していただくことにより、窓口負担分が助成されます。(一部自己負担金なし。) 入院時の食事療養費も助成対象。	乳幼児医療費受給者証を医療機関窓口で提示していただくことにより、窓口負担分が助成されます。 ただし、平成21年4月1日から助成対象が拡大される7歳～12歳のお子様について、一部自己負担金が発生します。0歳から7歳未満のお子様については現在の制度と同じです。 《一部自己負担金について》 <ul style="list-style-type: none">・通院・入院とも1か月1レセプト600円となります。ただし、支払額が600円未満の場合は、その額が一部自己負担金額となります。・同じ医療機関でも複数の診療科がある病院については、診療科ごとにレセプトが作成される場合は、診療科ごとに1レセプト600円の負担となります。・入院時の食事療養費は助成対象外となります。

どこが変わるの？

現在、通院費の助成は7歳までですが、平成21年4月1日以降の診療分については、入院費・通院費とも小学校卒業まで（12歳になった最初の3月31日まで）助成が受けられるようになります。但し、新たに拡大される対象のお子様は、一部自己負担金が発生します。



手続きをしないといけない人は？

平成21年4月1日時点で（平成9年4月2日から平成14年4月1日生まれ）の保護者の方は、新たに申請の手続きをしていただく必要があります。新たに対象となった方には、申請書類を送付していますので手続きをしてください。

【問い合わせ】 勝浦町福祉課 ☎(42)1502

勝浦の町 ひな祭り一色に 大盛況でフィナーレ

梅の花がほころび始めた2月22日に開幕した「第21回ビッグひな祭り」。新聞やラジオ・テレビなどマスコミ各社の報道が続き、連日大盛況で賑わいました。特に今回は、近畿・阪神や中国地方から訪れる県外客が多く見られました。



各沿道にひな飾り

ひな祭りを盛り上げようと始まった、「ふれあいの里さかもと」を中心とした「奥座敷」も今回で七年目となり、アイデアをこらした創造豊かなひな飾りとともに、家々の軒先にもおひな様が飾られ、道行く人々のなごみ街道となりました。そして、終点の森本家のひな飾りには静寂のなかに、雅やかな世界が創りだされ大反響を呼びました。

また、今回も西岡商店街や勝浦中央商店街の住民の協力により、軒先にひな飾りが出現し、町全体がひな祭り一色となり、町内外の人々に感動を与えました。

各イベントに大反響

今回はお雛さまを通じて交流のある、愛知県新城市からお雛さまの里帰りエコファッションショーを開催したほか、勝浦町でも勝浦エコファッションショーを開催し大好評でした。

そして、勝浦でも昔なつかしくなった「遊山」をテーマにと、遊山に思いを込めた飾り付け、「遊山箱展示」、「遊山弁当の販売」など今回も試みたところ、

大好評で、徳島独特の文化と言われている「遊山」の再生と、今後のさらなる発展を予感させるものとなりました。

その他にも阿波踊りや人形浄瑠璃・琴演奏等、多様なイベントが開催され大勢の方から大好評でした。

第二十二回 ビッグひな祭りに向かって

実行委員会の目標である「グローバル勝浦」は、日本文化であるひな人形を、さらに世界の人々に知っていただき、訪れていただきたいとの思いと、勝浦の知名度を高めることであり、「世界の勝浦」を実現できるものと考えております。

そのためには、町ぐるみのひな祭りが不可欠であり今回の家々のひな飾りは、新しい息吹として町民みなさんの理解と協力に感謝し、さらなる発展のため、ご意見とアイデアに期待するものです。

《問い合わせ》

ビッグひな祭り実行委員会

☎(42)3300

お知らせ

JICA青年海外協力隊 ボランティアについて

生名の柳田博子さんがJICA青年海外協力隊ボランティアの一員としてアフリカのウガンダに派遣されます。

現地ではPCインストラクターとして平成二十一年三月二十五日から平成二十三年三月二十四日までの二年間活動されます。

問い合わせ 勝浦町教育委員会

TEL (42)2515

FAX (42)4900

E-mail kyouiku@town.katsura.lg.jp



勝浦町学校支援

ボランティア便り

平成二十年十月からスタートした学校支援地域本部事業は、四月より二年目に入ります。現在までのところ二十五人の方が学校支援ボランティアに登録していただきました。一月からは読み聞かせ、安全パトロール、清掃活動等でボランティアを実施しています。

町民の皆さんも学校支援ボランティアに登録して学校の教育活動を一緒にサポートしてみませんか？

学校支援ボランティアは

- ① 誰でも（年齢や資格は問いません）
- ② 何でも（自分の得意分野、できること）
- ③ 好きなときに（参加できるときに活動できます）

保険料は事業費で支払うので無料です。安心してボランティア活動を行うことができます。

【問い合わせ】

勝浦町教育委員会



(42)2515

IP 050(3438)7148



校門前の清掃活動 2月6日実施



集団下校時の安全パトロール 1月22日実施

第37回

地区対抗



バスケットボール大会



3月13日、16日の2日間、勝浦中学校体育館において、地区対抗バスケットボール大会が開催された。

大会は、勝浦体協が主催。町内から6チームの参加があり、5対5のリーグ戦方式で行われた。

決勝は、山西※対星谷。試合は、どちらも相手に流れを与えることなく、一進一退の攻防を展開。終盤までもつれ込んだが、星谷のパスミスが重なり山西が46-44の2点差で優勝した。

※山西・石原・沼江・掛谷・山西・中角・黒岩

優勝 山西

リーグB 1位 山西	46	19-7 7-16 4-7 16-14	リーグA 1位 星谷	44
------------------	----	------------------------------	------------------	----

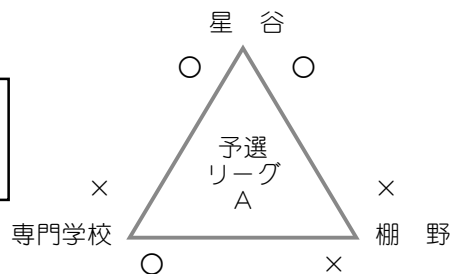
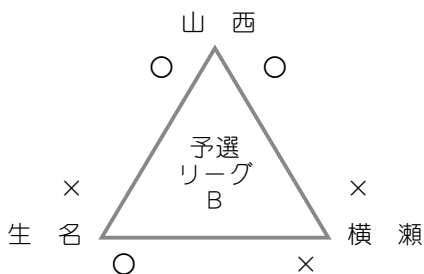

平成二十年度

朝桐奨学賞

平成二十年度朝桐奨学賞に、岩本将希さんと吉岡璃緒さんが選ばれました。この賞は、名誉町民・故朝桐猪平氏の尊いご遺志を永久に遺すため、ご遺族から寄付された資金で設けられたもので、毎年勝浦中学校を卒業する生徒の中から優秀な方に贈られています。



吉岡璃緒さん
(中角)



岩本将希さん
(生名)



新鮮なっ! とくしま号で 勝浦町(貯蔵みかん)を紹介してきました

3月8日(日)、東京都大田区ダイシン百貨店にて新鮮なっ! とくしま号によるショッ
プ展開が催されました。

勝浦町からは売れっ娘部会の手選別みかんや、ビッグひな祭りなどの観光PRをし、より多くの方々に勝浦町を知っていただく良い機会になったことと思います。

トラックステージにて、トップセールス&
新鮮なっ! とくしまフェア開会セレモニー



中田町長による勝浦町PR



売れっ娘部会・前田部会長による
手選別みかんのPR



売れっ娘部会員による販売





自衛隊 幹部候補生募集

「守・護・人として公に尽くす！」
入隊後、約一年で三等陸・海・空尉へ昇任し、幹部自衛官として陸上、海上、航空各部隊のリーダーとなるコースです。

教育課程

- 基本 (幹部候補生課程)
- 教育 (陸上 六週〜四十二週)
(海上 六週〜一年)
(航空 六週〜一年)

昇任

入隊時、陸・海・空曹長に任命
一年后、三等陸・海・空尉に昇任

身分および処遇

- 身分は特別職国家公務員
初任給 幹部候補生
- 大卒 二二四、九〇〇円
(平成二十一年四月現在)
- 大卒 (医科・歯科) 大学院卒 一三三、〇〇〇円

入校先

- 陸上 幹部候補生学校 (久留米) 福岡県
- 海上 幹部候補生学校 (江田島) 広島県

生名ロマン街道 勝浦さくら祭り四月十二日まで開催中

受験資格等

- 航空 幹部候補生学校 (奈良) 奈良県

募集種目	資格	受付期間	試験期日
幹部候補生	一般・技術 22歳以上26歳未満 22歳未満の者は 大卒 (見込含)	4月1日(水) ~ 5月12日(火)	1次: 5月16日(土)・17日(日) (17日は飛行要員のみ) 2次: 6月16日(火)~18日(木) 3次: 2次試験合格者のみ行います。
	歯科・薬剤 専門の大卒(見込含) 22歳以上30歳未満 薬剤は26歳未満 薬学修士学位取得者は28歳未満	4月1日(水) ~ 5月12日(火)	1次: 5月16日(土) 2次: 6月16日(火)~18日(木) 3次: 2次試験合格者のみ行います。

※この案内は、平成二十一年度自衛官
等募集案内を要約したものです。

問い合わせ

自衛隊阿南地域事務所
(阿南市富岡町内町一六四)
☎0884(22)6981

子育て支援センター事業から

4月 わんぱく教室予定

時間 午前九時三十分〜
十一時三十分

場所 生比奈保育所
(リズム室および園庭)

対象者 0歳〜5歳児
(家庭で保育されている子どもと保護者)

わんぱく教室でお子様と保護者の方が保育所に来て、育児についての悩みを話し合ったり、保育所のお友達と一緒に遊んだりしながら、楽しく子育てをしていきませんか?
たくさんの方のご参加をお待ちしています。

※駐車場のスペースが限られていますから、お車の方ができるだけ乗り合わせて参加しましょう。お近くの方は徒歩または自転車でお越ください。

育児相談

生比奈保育所では、子育てによる悩み相談をおこなっています。子育てのことで困ることや気になることがありましたら、気軽に相談ください。

相談時間 平日
午前九時〜午後四時

場所 生比奈保育所

内容 乳幼児に関する来所
相談・電話相談

問い合わせ

生比奈保育所 ☎(42)3077
IP050(3438)7473

28日(火)	22日(水)	15日(水)
★園庭解放 ★大型絵本を楽しみましょう	★保健師による身体測定 ★四月生のお友達のお誕生会 ★パネルシアターを楽しみましょう	★二〇〇九年度わんぱく教室受付と説明 ★保育所のリズム室で好きな遊びをしましょう ★手遊びや絵本を楽しみましょう

学童クラブ員募集

次のとおり学童クラブ員を募集します。



学童クラブ名称	ちやいんどクラブ	たけのこクラブ	
場 所	生比奈小学校東側	横瀬小学校西側	
生 活 内 容	下校→宿題→遊び→おやつ→片付け→帰宅 その他体力づくり、読み聞かせなど		
保 育 時 間	下校時～19:00	下校時～18:30	
平 日			
土曜・長期休暇・臨時休校日	7:30～19:00	7:30～18:30	
休 日	日曜・祝祭日 お盆(8月12～15日) 年末年始(12月29日～1月4日)	日曜・祝祭日 お盆(8月12～15日) 年末年始(12月29日～1月3日)	
保 育 料	平常保育 5・6・9・10・11月	7,000円/月	低学年 7,000円/月 高学年 4,000円/月
	同時に入所している第2子以降の児童		低学年 6,000円/月 高学年 3,500円/月
	長期休暇を含む月 4・7・12・1・3月	8,000円/月	低学年 8,000円/月 高学年 6,000円/月
	同時に入所している第2子以降の児童		低学年 7,000円/月 高学年 5,500円/月
	長期休暇月 8月	13,000円/月	10,000円/月
	同時に入所している第2子以降の児童		8,000円/月
	長期休暇のみ 夏休み(7月) 夏休み(8月) 冬休み 春休み		4,000円 12,000円 4,000円 6,000円
入 会 金	3,000円/人		
申 込 先	各学童クラブ		
申 込 時 間 帯	平日 13:00～16:00		
問 い 合 せ 先	ちやいんどクラブ事務局 42-3884	たけのこクラブ事務局 42-2055	

木造住宅の耐震診断 耐震改修をしませんか

南海地震は今後三十年以内に五十%程度の確率で起こるといわれています。

南海地震での震度は、徳島県では震度六強～震度五強の揺れが起これ、建物の倒壊による被害が予想されています。

この地震被害を少なくするため
の対策として、町
内の木造住宅の耐
震診断と耐震改修
補助金の募集をし
ます。



対象となる木造住宅

①耐震診断

☆昭和五十六年五月三十一日以前に着工された住宅

☆在来軸組工法、伝統工法により建築された住宅(木造プレハブ・2×4工法除く。)

☆現在居住されている平屋、又は二階建ての住宅(併用、共同住宅等も含む。)

②耐震改修

☆耐震診断結果が0.7未満と総合判定されて、改修によって1.0以上の総合判定となる木造住宅

募集期間

平成二十一年四月一日から
平成二十二年三月三十一日まで

募集戸数

①耐震診断 二十戸
(募集期間内で先着順となります。)

②耐震改修 五戸
(募集期間内で先着順となります。)

概要

①耐震診断

町が委託する建築士が、図面、現地を見て診断し、報告書をお渡しします。

②耐震改修

申請者が建築業者に、改修工事を発注し、工事完了後に補助金を交付します。

負担額・補助額

①耐震診断の申請者負担額

一戸建ての場合 三千元
共同住宅の場合 六千元

※補助内訳 国1/2、県1/4、町1/4

②耐震改修の補助金

耐震化改修に要する工事費の2/3
交付限度額 六十万円

※補助内訳 県1/2、町1/2

お申し込み・お問い合わせ先

勝浦町産業建設課

☎(42)1506

IP(代)050(3438)7148



お知らせ

小松島航空基地 開隊記念日行事

音楽の夕べ(海上自衛隊呉音楽隊)

日時 四月十八日(土)

午後六時～七時三十分
(開場午後五時)

会場 阿南市羽ノ浦町
コスモホール

入場整理券が必要です。次の場所でお求め下さい。

第二十四航空隊(小松島航空基地)、自衛隊徳島地方協力本部、勝浦町役場、小松島市役所、阿南市役所、阿南市羽ノ浦支所および那賀川支所、コスモホール
※座席数に限りがありますので、入場制限をさせていただく場合があります。

ヘリコプター体験搭乗

日時 四月十九日(日)

午前九時～午後三時

場所 第二十四航空隊

(小松島航空基地)

申し込み方法(往復はがきによる)
(宛先) 〒773-1860-1
小松島市和田島町 第二十四航空隊 体験搭乗係

往信裏面に、①住所、②氏名(小学生の場合は保護者氏名も)、③年齢、④電話番号を記入し、返信表面に申込者の住所氏名を、裏面には何も書かずに投函して下さい。

〔締切〕 四月十日(金)

(申し込み多数の場合は抽選とさせていただきます。)

〔注意〕 体験搭乗は、小学生以上の方に限られます。小学生は保護者同伴で搭乗していただきます。基地一般開放はありません。

問い合わせ

海上自衛隊第二十四航空隊総務室
☎(37)2111
内線302・303

農村婦人の家からの お知らせ

農村婦人の家の手作り加工室の回転釜が使用可能になりました。回転釜の使用については農村婦人の家にお問い合わせ下さい。
IP ☎050(3438)7981

4月 はぐくみ クラブ行事

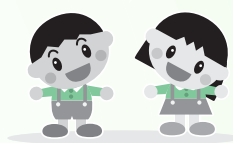

子育てサークル「はぐくみクラブ」の四月の行事をお知らせします。

お母さん同士の交流を広げ、親も子供も気軽に楽しめるサークルです。
一度遊びにきませんか。

日時 毎週火曜日

午前十時三十分～

十一時三十分

対象者 ○～五歳児

(家庭で保育されている子供と保護者)並びに妊婦さん

※平成二十一年度の活動は、四月二十一日から開始します。

行事予定	
28日(火)	21日(火)
こどもフリーマーケット	横田先生の読み聞かせ & お歌手遊び

● 三月の活動報告 ●

三月三日はビッグひな祭りをみんなで見学しました。毎年開催されているので、一度は家族で行ったことのある子もいました。大勢の子どもたちでみるといろんな発見があるらしく、またひな人形には独特の雰囲気もあるので、何度見てもみんな探検気分です。今年度もいろいろな体験ができました。参加者、関係者の皆様に心よりお礼申し上げます。



問い合わせ・申込先

こどものひろば ☎(44)2026
IP 050(3438)9813
URL <http://blog.goo.ne.jp/hagukumi-2006>

平成二十一年度
勝浦町育英奨学金
貸付金について

優秀な学生であつて経済的理由により修学が困難な者に対して奨学金を貸し付けし、社会有用の人材を育成することを目的とする無利子の貸付制度があります。

募集期間

四月一日(水)～十七日(金)

(土・日除く)

貸付予定者

高校生・徳島医療福祉専門学校生・大学生（人数については予算の範囲内）

貸付金等の額

【奨学金】

高校生 月額二万円以内

徳島医療福祉専門学校生

月額三万円以内

大学生 月額三万円以内

【入学準備金】

徳島医療福祉専門学校生・大学生

入学時に四十万円以内

応募のために必要な書類

- ①奨学金貸付願書
- ②出身学校長の推薦書
- ③家族全員の所得証明書

- ④町内に住所を有する方の子であることの証明書（住民票または戸籍抄本等）
- ⑤在学証明書または入学許可書の写し

※その他所得等による規定（左記の収入基準表参考）もあり、書類の様式等応募方法については、勝浦町教育委員会事務局までお問い合わせください。

IP(代)050(3438)7148
☎(42)2515

収入基準表（日本学生支援機構推薦基準額×1.5倍）

世帯人数	高等学校奨学生	大学奨学生
3人	年間 3,960,000円未満	年間 4,920,000円未満
4人	年間 4,290,000円未満	年間 5,325,000円未満
5人	年間 4,605,000円未満	年間 5,730,000円未満
6人	年間 4,875,000円未満	年間 6,030,000円未満
7人	年間 5,115,000円未満	年間 6,330,000円未満
8人	年間 5,355,000円未満	年間 6,630,000円未満

※勝浦町は日本学生支援機構の所得基準を準用しています。平成20年度の数値を参考として記載してあります。

平成二十一年度
就学援助制度

小・中学校の児童・生徒がいる家庭で、次に該当する場合、給食費等の助成が受けられる制度があります。

受給資格

- ①生活保護が停止または廃止となつた。
- ②町民税の減免を受けたか、非課税となつている。
- ③国民年金の掛金または国民健康保険税の減免を受けた。
- ④児童扶養手当を支給されている。
- ⑤職業安定法に基づき、日雇労働者を希望し、求職申し込みをしている。
- ⑥世帯全体の収入が一定額以下である。

申請書提出期間

四月一日(水)～十七日(金)

(土・日除く)

※なお、申請書の様式等詳細については勝浦町教育委員会事務局までお問い合わせください。

IP(代)050(3438)7148
☎(42)2515

引継ぎ保育が始まります

平成二十一年四月一日より引継ぎ保育が始まります。

勝浦町立生比奈保育所・横瀬保育所は、平成二十二年四月一日からの民間移管に備え、社会福祉法人和田島福祉会と町職員の保育士とともに児童の保育を行います。

これから一年間、保育や行事に共同で取り組み、円滑な引継ぎを行っていきます。

保護者の皆様のご協力を賜りますようお願い申し上げます。

発達相談実施日

心身の発育や発達などに関する相談を次のとおり実施します。

四月十六日(木) 午後二時～三時

勝浦町住民福祉センター
小松島療育センターの相談員

※相談については、事前に申し込みが必要になります。四月六日(月)までに予約をしてください。(予約をされた方については詳細についての通知をします) 予約がない方については、当日受けられることができません。

【問い合わせ・申し込み】

勝浦町福祉課保健師
IP(代)050(3438)7148
☎(42)1502



Ki-Friends 教室のご案内

キッズダンス教室

始まりの季節がやってきた!!
ヒップホップ・ジャズダンス・
アフリカン等ストリートダンス教
室です。

会員に限らず、誰でも参加でき
ますので、体験口にお試しください。
勝浦さくら祭り(五日)の芸能大会
に、講師およびダンス仲間が出演して
います。ご覧になってください。

★体験日 四月十八日(土)

四月二十五日(土)

時間 午後一時～二時

場所 農村環境改善センター

会費 無料

講師 元木知佳 先生

対象 (徳島フィットネスクラブ所属)
小学生以上(親子参加可)
持ち物 上靴・飲み物・タオル



★教室開始日

五月九日(土)より毎週土曜日

時間 午後一時～二時

場所 農村環境改善センター

対象 小学生以上(会員のみ)

会費 一回 チケット一枚

問い合わせ

勝浦町総合型地域スポーツクラブ

Ki-Friends

☎(42)3671

Eメール KiFriends@27.fan-site.net

ホームページ <http://ki-friends.fan-site.net/index.html>

《四月全教室無料のご案内》

四月設立 Ki-Friends

Ⅱ 入会特典Ⅱ

会員の方はもちろん、新会員の
方も四月中に入会されますと、各
教室参加料四月分が無料になりま
す。

今がチャンスです！入会手続き
をお待ちしております。

入会手続きのお問い合わせ

勝浦町総合型地域スポーツクラブ
Ki-Friends(担当 溝上)

※電話等 右記参照

米・麦・大豆を 生産している農家の みなさまへ

収入減少影響緩和
対策について

しくみ

十九年産から米・麦・大豆など
の農産物を生産する担い手(認定
農業者、特定農業団体等)を対象
に、当年の収入額が標準的な収入
額を下回った場合に、その九割を
補てんする「収入減少影響緩和対
策」が実施されています。

■ 加入手続

「収入減少影響緩和対策」には、
四月一日からの水田経営所得安定
対策の加入申請の際に、対象品目
の生産予定面積を申告するだけで
加入することが出来ます。
拠出金については、加入手続終
了後、農政事務所等で算定した額
が通知され、七月三十一日までに
指定された口座に入金していただ
くこととなります。

問い合わせ

徳島農政事務所 地域第一課
課長補佐(食糧担当)または計画係
☎0884(22)0328

障害者相談支援事業

お気軽にご相談ください

勝浦町では、障害者が自立した
日常生活又は社会生活を営むこと
ができるように支援するため、指
定相談事業者へ委託し相談所を開
設しています。

相談を希望される方は、事前に
お電話で予約をお願いします。

場所	相談日
勝浦町住民福祉センター 一階研修室	4月 9日(木) 23日(木)
	5月 7日(木) 21日(木)

右記相談事業のほか、障害者当
事者団体が『障害者サポートタイ
ヤル』を開設しています。
障害種別で相談に対応しています。

障害種別	日時	場所	相談窓口
知的障害者	月～金 9時～17時	徳島県立障害者交流プラザ3階	088(631)6240
身体障害者			088(631)2720
精神障害者	月・水・金 9時～15時		088(631)2719
			088(654)6610
			088(654)6610
			090(514)0368
			088(654)6610

問い合わせ

勝浦町福祉課 ☎(42)1502
IP(代)050(3438)7148
社会福祉協議会 ☎(42)4652

**提案公募型助成事業助成金
あなたの一步をお手伝いします
～あなたの一步助成金～**

平成20年度から3年間の期間限定で提案公募型補助事業を実施しています。この補助事業は、みなさんが地域活性化のために新規に実施しようとするイベントや事業に対し、毎年度テーマを決めて助成金を交付するものです。

地域の活性化に取り組もうとするあなたの一步に助成金で後押しをします。本年度は「地域活性化」をテーマとして募集しますのでふるってご応募ください。

なお、事業採択は書類審査およびプレゼンテーションによる審査により決定します。

<応募資格> 町内在住者および町内就業者5名以上で構成される団体（ともに2年以上継続して在住又は勤務していること）

<助成金額> 1団体50万円を上限とし、その事業に必要な費用の範囲内で、町が認める内容に限る。

<採択方法> 事前の書類審査およびプレゼンテーションにより審査委員会を選定します。

<助成対象事業> 本年度のテーマ「地域活性化事業」とし、新規に行う事業

<募集期間> 平成21年4月1日(水)～5月11日(月)まで

<申請書提出先および問い合わせ先>
勝浦町総務税務課地域連携係
☎(42)2511 I P 050(4348)7148

<必要書類等>

- 助成申請書
- 企画書（事業内容、スケジュールおよび効果等が記載されたもの）
- 収支予算書
- 団体会員名簿（氏名、住所、連絡先等が記載されたもの）
- 上記以外でプレゼンテーションに必要な書類等は各自ご準備ください。

<その他>

- 事業の実施期間は平成21年度中（決定日～平成22年3月20日まで）
- 事業実施がされなかった場合や申請時の目的を逸脱した場合などは助成金の返還もあります。

提案公募型補助事業助成金の概要 <<あなたの一步助成金>>

これまで公共的なサービスは、一般的に行政が提供するものとされてきました。しかしながら、様々な社会情勢の変化などにより、行政のみで対応していくことが難しくなりつつあり、住民のみなさんと行政との協働によるまちづくりが不可欠となってきています。

このような中、町民のみなさんの地域力・情報力・実行力・発想力を十分に生かしたまちづくり事業に対し、その一部を助成し、住民活動の活性化を図るとともに、その活動のアイデアや提案を、今後のまちづくりへ利用反映させ、協働の地域社会づくりを進めていくために実施するものです。

**自主防災組織連絡協議会
総会開催**

昨年十二月に本町の全域をカバーする自主防災組織が設立されました。

今後、近い将来発生すると言われている南海・東南海地震や、台風やゲリラ豪雨などによる、大規模災害に対応するため、更なる地域防災活動の推進を目的として、自主防災組織連絡協議会を設立することになりました。

つきましては、次のとおり総会を開催し、合わせて記念講演会を開催しますので、多数の方のご来場をよろしく願います。



集会所で防災講演会

日時 四月五日(日) 午後一時三十分から
場所 住民福祉センター三階ホール

◆総会終了後記念講演会開催◆

講師 中野晋教授

(徳島大学大学院
シオテクノサイエ
ンス研究部教授・
徳島大学環境防
災研究センター併任)



内容 「地域の防災はみんなの手で」

介護保険第一号 被保険者の皆さんへ

◎特別徴収(年金から天引き)
に該当される方

平成二十一年度の介護保険料額の算定は、六月に前年度所得が確定してからとなるため、四月、六月、八月に特別徴収される介護保険料は仮算定として、平成二十一年二月の保険料と同額となっております。(初めて特別徴収に該当される方の仮算定額は、平成二十年の保険料段階額の六分の一となります。)

今年度の確定通知は七月に送付し、保険料額の変更がある場合は十月以降の保険料で調整を行います。

年度前半(仮算定)と後半(本算定)の納付額に大きな差が生じる方に対して、今年度は六月と八月の仮算定の保険料額を増減し、十月以降の本算定の保険料額との差を少なくする調整(特別徴収額の平準化)を行う場合があります。この調整により十月以降に天引きされる保険料は所得段階の変更などがないかぎり、ほぼ一定となります。調整した場合でも、しない場合でも、当該年度に年金天引き

される保険料の年額は変わりません。ご理解ご協力を頂きますようお願いいたします。

◎普通徴収(納付書・口座振替)
に該当される方

普通徴収に該当される方の平成二十一年度分保険料は、前年度所得確定後に保険料を決定し七月に通知します。

お問い合わせ

勝浦町福祉課 介護保険係

☎0885(42)1502

IP(代)050(3438)7148

平成二十一年度 就業支援講習のご案内

(財)徳島県母子寡婦福祉連合会では、県からの委託を受け、母子家庭の母等であつて、就業と自立意欲のある者の就業を支援し、自立と生活の安定を図るため、就業支援講習会を開催しています。

平成二十一年度の日程等については、別紙折り込みチラシのとおりとなっておりますので、ご希望の方は、次の連絡先までご連絡ください。

連絡先 〒770-0943

徳島市中昭和町一丁目二番地

徳島県立総合福祉センター2F

(財)徳島県母子寡婦連合会

TEL 088(654)7418

FAX 088(654)7414

固定資産課税台帳の縦覧

固定資産税縦覧台帳(以下「縦覧台帳」という)を、無料で縦覧することが出来ます。

縦覧台帳で土地・家屋の評価が適正にできているか確認することができます。家屋を新築、増築、取り壊し等された方は、一度確認してください。

縦覧場所 勝浦町総務課

縦覧期間

四月一日から六月三十日まで

平日 午前八時三十分から
午後五時十五分まで

※土曜・日曜・祝日は縦覧できません。

問い合わせ 勝浦町総務課

☎(42)1503

IP(代)050(3438)7148

粗大ごみ手数料一部 改正のお知らせ

平成二十一年四月一日から家電四品目(エアコン・テレビ・電気冷蔵庫・冷凍庫・電気洗濯機)のリサイクルに液晶式テレビ、プラズマ式テレビ、衣類乾燥機(ガス、電気)が追加されることに合わせて、勝浦町の粗大ごみ手数料の一部改正を行いました。

家電四品目リサイクル運搬料金は、追加されたものも含めて、改正前と同じで一個につき二千円です。

四月一日以降の新しい粗大ごみ料金は次ページ(別表)のとおりです。

※粗大ごみ回収するテレビは、家電リサイクル引取対象にならないうものに限定されますのでご注意ください。

粗大ごみのお問合せ

勝浦町住民課 ☎(42)1501

IP(代)050(3438)7148

家電リサイクルのお問合せ

家電リサイクル券センター

フリーダイヤル

0120-1319640

午前九時～午後五時(日・祝休)

(別表)

品目		手数料の額	品目		手数料の額
家具および寝具	机またはテーブル(ひきだし等収納部分がないもの)	(運搬処分) 1個 500円	瞬間湯沸器	(運搬処分) 1個 500円	
	卓の最長の辺の長さまたは最大径が1.5m未満のもの		温水洗浄便座		
	テレビ台		こたつ(こたつ板含む)		
	電話台		照明器具		
	ワゴン		台の最長の辺の長さが1m未満のもの		食器乾燥機
	じゅうたんまたは電気カーペット		8畳未満に相当する大きさのもの		炊飯器
	ふとん、毛布またはマットレス				ズボンプレス
	衣装箱				電気掃除機
	ブラインド				ホットプレート
	いす(ソファー)		1人で使用する構造のもの		編み機
	いす(ソファー以外のもの)		2人以上で使用する構造のもの		食器洗機(乾燥機能を有するものを含む)
	げた箱、たんす、食器棚、本棚、その他の棚付き家具		幅及び高さの合計が1.5m未満のもの		ミシン(卓上式以外のもの)
	いす(ソファー以外のもの)		2人以上で使用する構造のもの		ファクシミリ
	げた箱、たんす、食器棚、本棚、その他の棚付き家具		幅および高さの合計が1.5m以上2m未満のもの		ウインドウファン
	机またはテーブル(ひきだし等収納部分があるもの)		卓の最長の辺の長さ又は最大径が1.5m未満のもの		カラオケの演奏装置
机またはテーブル(その他のもの)	卓の最長の辺の長さ又は最大径が1.5m以上のもの	マッサージ器を内蔵したいす			
ベッド(マットレスを除く)	ベビーベッド、1人で使用する構造のもの	マッサージ器			
ベッドのマットレス	スプリングのないもの	電子レンジ			
ワゴン	台の最長の辺の長さが1m以上のもの	オープン			
じゅうたんまたは電気カーペット	8畳以上に相当する大きさのもの	ディスプレイ16型以上(パソコン用を除く)			
鏡台		ワードプロセッサ(デスクトップ型)(入力用のキーボード含む)			
アコーディオンカーテン		テレビジョン受信機16型以上(特定家庭用機器廃棄物を除く)			
いす(ソファー)	2人以上で使用する構造のもの	プリンター			
げた箱、たんす、食器棚、本棚、その他の棚付き家具	幅及び高さの合計が2m以上のもの	ギター			
机またはテーブル(ひきだし等収納部分があるもの)	卓の最長の辺の長さ又は最大径が1.5m以上のもの	水槽			
ベッド(マットレスを除く)	2人で使用する構造のもの	ペット用のかごまたは小屋			
ベッドのマットレス	スプリングのあるもの	スキー板(ストック含む)			
ふとん乾燥機		スノーボード			
ミシン(卓上式のもの)		脚立またははしご			
加湿器		車いす			
換気扇		アンテナ			
空気清浄機		米びつ			
除湿機		スーツケース			
扇風機		ゴルフクラブ(複数ある場合は、ひも等で束ねたものの最大の外周が1m以下のもの)またはゴルフバッグ(これに収納されたゴルフクラブを含む)			
アンプ		幼児用三輪車			
カセットレコーダーまたはミニディスクレコーダー		荷物運搬用の一輪車			
コンパクトディスクプレーヤー		ベビーカー			
レコードプレーヤー		物干し台			
スピーカー		物干しざお			
チューナー		その他・棒状のものまたは板状のもの(複数ある場合は、ひも等で束ねたものの最大の外周が1m以下のもの)			
ビデオテープレコーダー		その他のもので幅および高さの合計が1m未満のもの			
DVDレコーダーおよびプレーヤー		物置(幅および高さの合計が2m未満のもの)			
テレビジョン受信機15型以下(特定家庭用機器廃棄物を除く)		サーフボード			
ディスプレイ15型以下(パソコン用を除く)		室内用のサイクリング機			
ワードプロセッサ(デスクトップ型以外のもの)		室内用のすべり台またはぶらんこ			
スクリーン		ぶら下がりの健康器具			
カーナビゲーション		自転車(幼児用三輪車を除く)			
ガスコンロまたはガステーブル		畳			
ストーブ		その他のもので幅および高さの合計が1m以上2m未満のもの			
ファンヒーター		オルガン(電子オルガン含む)			
		室内用のランニング機			
		物置(幅および高さの合計が2m以上のもの)			
		浴槽			
		洗面台			
		その他のもので幅および高さの合計が2m以上のもの			
		その他の大型ごみで次のものは取扱いをしない バッテリー、タイヤ、プロパンガスボンベ、自動車、オートバイ、建設廃材、油缶(内容物を含む。)、農機具、消火器ボンベ、太陽熱温水器、農薬や薬品、その他有毒性・危険性・感染性・悪臭があるもの			

生名ロマン街道 勝浦さくら祭り四月十二日まで開催中

犬の登録と狂犬病予防注射のお知らせ



平成21年度の犬の登録と狂犬病予防注射を次の日程で実施します。

登録料 3,000円 注射料 3,000円

狂犬病予防注射は飼い主の義務です。必ず受けるようにしてください。

飼い犬は生涯に1回の登録と毎年1回の狂犬病予防注射を受けましょう。

狂犬病について

狂犬病は、現在日本では発生していませんが、外国では発生例が伝えられています。外国からの輸入動物が多い現在、狂犬病も感染する恐れがあります。

犬の生涯1回の登録

犬を飼い始めたときやまだ登録を受けていない場合は、登録を受けましょう。

1度登録するとその犬の生涯に有効です。

死亡届と変更届

また、犬が死亡したときや犬の住所が変わったときは最寄の市町村長を経由して知事に変更届をすることが義務づけられています（違反した場合は未登録、未注射と同様に罰則が適用されます）。

毎年1回の狂犬病予防注射

狂犬病予防注射は、毎年1回受けなければなりません。（犬の体調が悪いとき、治療中の病気があるときは、あらかじめ獣医師に相談してください）

平成21年度 狂犬病予防注射日程表

月日	場 所	時 間
4月8日(水)	坂本黄檗橋	午前 9:00~9:15
	坂本郵便局前	9:20~9:35
	坂本大師前停留所	9:40~9:45
	旧JA坂本事業所前	9:50~10:05
	与川内消防詰所前	10:15~10:25
	旧JA与川内事業所前	10:30~10:40
	勝浦町農村環境改善センター前	10:45~11:00
	徳バス横瀬営業所前	11:05~11:20
	横瀬集会所前	11:25~11:40
4月9日(木)	JA勝浦支所前	11:45~12:00
	星谷運動公園公衆便所	午前 9:00~9:15
	森内智さん宅横	9:25~9:35
	勝浦会館	9:40~9:50
	大森良樹さん宅南	9:55~10:05
	今宮神社前	10:10~10:20
	勝浦町役場前	10:30~10:45
	中山権現橋	10:55~11:10
	中山消防詰所前	11:15~11:30
4月10日(金)	横瀬駐在所前	11:35~11:50
	旧NTT勝浦支店前	11:55~12:05
	石田亨さん宅横	午前 9:00~9:15
	中田商会付近	9:20~9:30
	古山商店横	9:35~9:45
	田中屋食堂南	9:50~10:00
	JA生比奈支所前	10:05~10:20
	勝浦町農村婦人の家	10:25~10:40
	福山隆さん宅横	10:45~10:55
	地福寺入口	11:00~11:10
生名東林庵横	11:15~11:35	
生名センター前	11:40~11:55	

【問い合わせ】 勝浦町住民課 ☎42-1501
IP(代) 050(3438)7148

学生の皆さん！「学生納付特例制度」をご存知ですか？

国民年金は20歳から60歳までのすべての方が加入することになっています。しかし、国民年金保険料を納めることが困難な学生には、本人の前年の所得が一定額以下の場合、保険料に納付が猶予される「学生納付特例制度」があります。



■対象となる学生

大学（大学院）・短大・高等学校・高等専門学校・専修学校および各種学校（知事の認可を受けている学校で修業年限が1年以上である課程）に在学する20歳以上の学生で、学生本人の前年の所得が118万円以下であるとき。

■手続き

在学証明または学生証の写し、年金手帳、印鑑をお持ちになり、住民登録をしている市町村役場国民年金担当窓口で申請してください。（毎年申告が必要です。）

■承認を受けた期間

学生納付特例期間中の障害や死亡といった不慮の事故にあった場合には、障害基礎年金または遺族基礎年金を受けることができます。また、学生納付特例期間は、老齢基礎年金の受給資格期間に算入されますが、老齢基礎年金の年金額には反映されません。

■保険料の追納制度

承認された期間については、保険料を全額納付したときに比べ、受け取る年金額が少なくなります。このため、これらの期間は10年以内であれば、あとから保険料を納付することができる「追納制度」があります。なお、保険料の免除若しくは納付猶予を受けた期間の翌年度から起算して3年度目以降に保険料を追納する場合には、承認を受けた当時の保険料額に経過期間に応じ政令で定める額が加算されます。

特別障害給付金の請求はお済みですか？

国民年金に任意加入していなかったことにより障害年金を受給していない障害者の方について、福祉的措置として「特別障害給付金」が支給されます。この給付金は請求書を受付した月の翌月分からの支給となりますので、請求手続きがお済みでない方は、お早めに請求書を提出してください。

また、特別障害給付金の対象者は

- 平成3年3月以前の国民年金任意対象であった学生
- 昭和61年3月以前の国民年金任意加入対象であった厚生年金や共済組合等に加入していた方の配偶者

であって、任意加入していなかった期間中に生じた傷病が、現在、障害基礎年金の1・2級相当の障害の状態にある方。ただし、65歳に達する日の前日までに当該障害状態に該当する方に限られます。

ねんきん特別便へのご回答はお済みでしょうか？

■お手元に届きました「ねんきん特別便」により、ご自身のお勤め先などの欄に記載もれないか、また、資格取得年月日・資格喪失年月日の誤りがないかなどを十分にご確認の上、必ずご回答をお願いいたします。

■お手元に届いていない場合は、ご質問・お問い合わせについては、『ねんきん特別便専用ダイヤル』
☎0570-058-555 または、お近くの社会保険事務所まで、お問い合わせください。



こんな時は国保へ届け出を！

	こんな時	届け出に必要なもの
国保に入る時	他の市町村から転入してきたとき	印鑑、他の市区町村の転出証明書
	職場の健康保険をやめたとき	印鑑、職場の健康保険をやめた証明書
	職場の健康保険の被扶養者でなくなったとき	印鑑、被扶養者ではない理由の証明書
	子どもが生まれたとき	印鑑、保険証、母子健康手帳
	生活保護を受けなくなったとき	印鑑、保護廃止決定通知書
	外国人が入るとき	外国人登録証明書
国保をやめる時	職場の健康保険に入ったとき	印鑑、国保と職場の健康保険の両方の保険証 (後者が未交付の時は加入したことを証明するもの)
	職場の健康保険の被扶養者になったとき	
	国保の被保険者が死亡したとき	印鑑、保険証、死亡を証明するもの
	生活保護を受けるようになったとき	印鑑、保険証、保護開始決定通知
	外国人がやめるとき	保険証、外国人登録証明書
その他	退職者医療制度の対象となったとき	印鑑、保険証、年金証書
	同じ市町村で住所が変わったとき	
	世帯主や氏名が変わったとき	印鑑、保険証
	世帯が分かれたり、いっしょになったとき	
	出稼ぎや長期の旅行に行くとき	
	修学のため、別に住所を定めるとき	印鑑、保険証、在学証明書
	保険証をなくしたとき (あるいは汚れて使えなくなったとき)	印鑑、身分を証明するもの (使えなくなった保険証等)

必ず **14日** 以内に役場受付窓口へ届け出ましょう!!

平成20年分の申告を済ませていない方は、速やかに申告を済ませてください。

問い合わせ先 勝浦町総務税務課 ☎42-1503 IP(代)050(3438)7148



特定健診で メタボリックシンドローム対策を!

がんや心臓病、脳卒中といった生活習慣病は、増加を続ける医療費の多くを占めています。生活習慣病のおおもととなるメタボリックシンドロームの早期発見・改善を目的に、40～74歳までの人を対象に、特定健診・特定保険指導が行なわれます。



春を元気に過ごす!

寒さに身を縮めて過ごした冬も終わり、身も心もウキウキするような春の訪れ…。ところが何となく体が重い、だるい、寝付きや目覚めが悪い、イライラする。春先はこんな不調もありがちです。ここでは、快適な春を元気に過ごすための、リフレッシュ方法のヒントをご紹介します。

1日1時間ほど歩く

足を使うことで、血液が足元から頭のとっぺんまで流れて気持ちが晴れる

1日1時間を目安にウォーキングしましょう。頭がスッキリして気分がよくなります。歩くと、気分の落ち込んだ時でも、早足で歩くといい気持ちになってきます。これは有酸素運動で血行が良くなり脳がよく働き始めるからです。

もう一つ、重要な理由があります。実は、足をつかさどる脳の神経細胞は、脳の中でも一番上に位置しています。ですから、足を使うことで、血液が足元から脳のとっぺんまで流れることになるのです。春先のストレス解消に、歩いてみませんか。

動物と遊ぶ

言語以外のコミュニケーションをとることで左脳が休まる



猫や犬などのペットと遊ぶことは、疲れたときの気分転換にうってつけです。その理由は、動物とは言葉を使わないコミュニケーションができるからです。普段、私たちは言葉で考え、意思を伝え、相手の言葉を理解しようと神経を使っています。ひとりの時も、雑誌を読んだりテレビを見たりして脳に言語情報を送り続けます。

脳の言語に関するエリアは左半球に限られており、私たちは一日中、左脳を酷使しているのです。これでは、疲れてしまうのは当然です。

そこで動物です。猫や犬なら言葉がいりません。動物と遊ぶと左脳が動き出して、頭がリフレッシュできます。

植物と親しむ

植物のもつ形、色、香りなど豊かなアナログ情報が気持ちを落ち着かせる



植物を見ると気分がリフレッシュできます。その理由は、ひとことというならば、植物の「アナログ性」にあります。ふだん人工的につくられたモノに囲まれて暮らす私たち。そんな私たちが自然の緑の中を歩いてホッとするのは、

自然界には人工のものとは比べものにならないほど複雑な色や形がぎっしり満ちているからです。

真っ白な部屋で暮らすと脳に異常をきたすというのは有名な話です。つまり私たちは脳に届く情報が少なすぎるとイライラし、大自然の中にいるときのように複雑なアナログ情報に包まれているときに快感を抱く訳なのです。

名画に見とれる

好きな絵を見てうっとりすれば、脳もリフレッシュできる



好きな絵を見ることも、リラックスには最適な方法です。よく「うっとり見とれる」という言葉を使いますが、まさにその「うっとり」が脳の快感を、「見とれる」が脳の働きをあらわしているといっています。

好きな絵を見るときは、あれこれ頭を動かして観察しているわけではありません。脳の後頭部のあたりにある視覚の領域は働いていても、思考中枢は休んでいます。これが、「見とれる」という行為です。そして、「うっとり」気持ちよく快感にひたっているため、理想郷にいるようなもので、脳が働く必要がないわけです。

太陽の光を浴びて生体リズムを整える

「春眠暁を覚えず」の季節。何となく寝覚めが悪かったり、生活のリズムが乱れてきたな、と思ったら、早朝の散歩をお勧めします。

私たちの体内時計（生体の自然リズム）は、1日25時間にセットされています。実際の1日との時間にズレがあるのですが、このズレを調節しているのが、太陽の光なのです。太陽の光は、血液中のメラトニン（脳内から分泌される睡眠と覚醒に深くかかわるホルモン）の分泌をコントロールし、夜は眠りにつきやすく、昼は活動的に動けるように調節をします。そして、生体リズムのズレを調節する作用ももっているのです。

この働きが特に強いのが、早朝の太陽の光です。朝ちょっと近所を散歩してみてもうか。



4月の保健行事

〈問い合わせ〉 勝浦町福祉課保健師 ☎(42)1502
IP(代)050(3438)7148

日	曜	内 容	受付時間	場 所	対 象 者	持参するもの
17	金	2歳児健康診査	13:30~14:00	農村環境改善センター	平成19年1月1日から6月30日までに生まれた子	母子健康手帳
18	土	男の料理教室	9:30~	住民福祉センター	会 員	エプロン 筆記用具
23	木	健康相談	10:00~11:00	勝浦会館	住 民	健康手帳
24	金	乳児健康診査	13:30~14:00	農村環境改善センター	平成20年10月1日から平成21年2月28日までに生まれた子	母子健康手帳
28	火	愛育班連絡協議会	9:30~14:00	住民福祉センター	愛育班長	エプロン 筆記用具

妊婦さん並びに母子健康手帳の交付を受けられる方へ お知らせ



4月1日から妊婦健康診査臨時特例交付金にかかる健康診査で、現在5回分の健康診査票から14回分の健康診査票の交付になります。母子の健康管理と健康の保持推進のため妊婦健康診査は必ず受けましょう。

交付の希望がある方は、勝浦町役場住民課受付窓口へ申請にお越しください。

また、この制度は現時点で、平成21・22年度の事業となっています。



勝浦病院では、医療の質の向上と効果的なサービスの改善を目指しました、医療に対する信頼を向上させることを目的として、財団法人日本医療機能評価機構が実施している病院機能評価事業を受審し、認定を受けました。

病院機能評価とは、診療や看護、管理部門について五百三十二項目の評価を行うものであり、当院では平成十八年末に受審を決定し、平成十九年五月に準備委員会を立ち上げ、平成二十年十月に受審しました。その間、職員で組織する委員会を増やし、外壁の塗り替えや内装の張り替え、院内のバリアフリー化等、患者様に満足していただける病院づくりへと改善を進めてまいりました。

認定は県内の国民健康保険診療施設としては二番目で、認定証の有効期間は五年間です。

今後も「安心・安全・信頼の医療を提供する」病院づくりに邁進してまいります。

勝浦病院

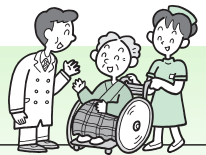

病院機能評価 認定証取得



麻しん・風しん

定期予防接種について



予防接種は予防接種法に基づき、免疫水準を維持するため一人ひとりの健康状態に合わせ、個別で実施しています。正しく理解した上で、計画的に接種年齢内に受けましょう。

予防接種のスケジュール表	3 カ 月	6 カ 月	9 カ 月	1 歳	2 歳	3 歳	4 歳	5 歳	6 歳	7 歳	8 歳	9 歳	10 歳	11 歳	12 歳	13 歳	14 歳	15 歳	16 歳	17 歳	18 歳	19 歳	
麻しん(はしか) 注							4/2生まれ 4/1生まれ																
風しん 注							4/2生まれ 4/1生まれ																

麻しんや風しんは幼児期早期にかかってしまうことが多いため、お母さんからの免疫がなくなる生後12月以降なるべく早期に、第1期の接種を受けましょう。(3期・4期は、平成20年度から5年間の措置です。現在1期・2期の対象となるお子さんは3期、4期はありません。)

注：麻しんおよび風しんについて同時に行う第1期、第2期、第3期又は第4期の予防接種は、MR混合ワクチンで接種を行います。

接種料金：無料 (ただし定期接種以外は、任意接種となり接種料金も次のとおりの実費となります。)

1期・2期 9,950円 3期・4期 9,230円

勝浦病院における定期予防接種について

実施月	通年(4月～3月)		
予防接種の予約	希望日の1週間前までに電話で予約をしてください。 予約の申し込み時間は 月～金曜日の午後3時～5時 勝浦病院 ☎(42)2555 I P 050(3438)7441		
内容と時間	月曜日	金曜日	小児科 午前10時～午後3時
	①BCG ②ジフテリア・破傷風二種混合	①ジフテリア・百日咳・破傷風三種混合 ②麻しん・風しん混合(1期・2期・3期) ③日本脳炎	
	麻しん・風しん混合(4期)		内科
接種料金	無料 (ただし定期接種以外は、任意接種となり接種料金も実費となります)		

**徳島県広域化
予防接種について**

接種希望される方は、勝浦町役場福祉課へ前もってお問い合わせください。

【問い合わせ先】
勝浦町役場 福祉課保健師
☎(42)1502
I P(代) 050(3438)7148

勝浦病院だより

糖尿病教室 4月

日	担当	内容
7日(火)	内科医師	糖尿病について
14日(火)	坂口栄養士	食事について
21日(火)	正瑞薬剤師	薬について
28日(火)	亀山看護師長	生活について

場 所 勝浦病院2階 多目的室
時 間 午後2時から1時間程度
費 用 無料です。

そ の 他 申込みは不要で自由参加です。
お気軽にどうぞ。

問 い 合 わ せ 勝浦病院 ☎(42)2555
I P 050(3438)7441



たった一人のあなたへ

あなたは、障害者と生活することを大変だと思っていないか。私の兄は、中学二年生のときにかかった病気がもとで体が不自由になり、車イスと松葉杖を使って生活しています。だから、兄が一人では出来ないこともたくさんあります。そんな時、近くにいる家族が手助けしていません。でも、私はそれが当たり前だと思っています。私にとっては、兄の手助けをするのも、友達に数学の解き方を教えてあげたり、困っているときに助けてあげたりするのと同じことなのです。だから、私は兄と生活していて、苦勞するとか大変だとか思ったことはありません。障害のない人に比べて、ちよつと手助けする回数が多いだけなのです。

私は兄と共に生活する中で、兄が障害者だと意識したことはありません。ただ、買い物に行こうとなったとき、段差はあるかな、スロープはあるかなと考えます。そのとき、「兄ちゃんて、障害者だったんやなあ」と思うのです。でもこれは、毎日一緒に生活しているからこそ言えることなのかもしれません。

そういう私も小さいときは、

障害者に対する偏見を持っていました。初めて障害者を見た時、「やりたいことできないのって嫌やなあ、なりたくないなあ」とか、「自分には関係ない」と思っていました。でも、兄が病気になるって、障害者が身近になったとき、私の障害者に対する考えはガラッと変わりました。私はあの頃、人を外見だけで判断してしまっていたのです。でも、外見だけではその人の生き方や物の考え方までは分からないということを知り、兄との生活で実感しました。兄からこのことに気付かせてもらわなければ、私は今も、障害者への偏見を持っていたかもしれません。私は兄が障害者になったことがきっかけで、偏見がなくなっていきました。でも多くの人は、健常者に比べて障害者が少ないこともあり、街で障害者を見かける回数もそう多くないと思います。障害者に接する機会が少ない人たちは、小さい頃の私のように、外見から障害者に対して悪いイメージを持つことが多いのではないのでしょうか。それが、その人の障害者に対する「心の壁」になっていると思うのです。この「心の壁」を取り除くには、どうすればよ

いのでしょうか。私は、「他人を認める心」だと思っています。そのためには、自分を大切にすることがなければいけないと思います。世界中で、自分とまったく同じ人はいません。たった一人しかいない人間であれば、その人にしかできないことがあるのです。だから、私たちはもっと自分自身を大切にしないではいけません。自分の存在が認められるようになれば、自然に他人を認めることができるようになるはず。その心で相手の個性を受け止めてください。その人の性格、外見、行動など、すべてが個性だと思っています。手や足がなくても、階段が上れなくても、目が見えなくても、それを個性として受け止めてください。そうすれば、健常者の障害者に対する「心の壁」がなくなると思うのです。私という人間が一人しかいないように、他の人も一人しかいない大切な存在なのです。

私は兄にこんな質問をしたことがあります。

「兄ちゃん、病気になる前、障害者に偏見持ってた。」

「うん、持ってたよ。」

私は質問を続けました。

「ほな、病気になるって、自分が偏見を持ってた障害者側になつてどう。」

「ほら、最初はショックだったけど、障害やつて自分の一部って思えるようになったし、今、楽しいよ。」

私は兄がこんなことを言うと思っていなかったので驚きました。そして、うれしかったです。手助けする側の人にとって「楽しい」という言葉を言われたら、すごくうれしいものです。

私は、「障害者は特別な人」という考えを持っている人を本当になくしていきたいと思っています。「自分とはちがう人」という考えが「特別な人」という言葉を生み出しているのです。世界にはいろいろな人がいます。その一人ひとり個性もちがいます。その人たちの個性を受け止めてください。きつとあなたの「心の壁」はなくなりませう。障害者は不便です。でも、不幸ではありません。障害者みんなに「楽しい」と言ってもらえるよりよい社会を私達の手で作っていきましょう。

かつうら柳壇

井上 博選

題 「ふ」から始める

福の神寄つて来そうな笑い声

柵野 竹田あゆみ

二人して苦楽を共に半世紀

横瀬 西蔭達男

不器量を個人的だとおだてられ

立川 堀 梅子

ふる里の灯り次第に遠くなる

立川 前田千恵

福の神きつと心の中に住む

生名 岩本敏子

振り返り読んでおります農日記

坂本 平尾智男

秀句

普段着が一番似合う君でいい

横瀬 関東紀美

〔評〕いつも見馴れている普段着の君が誰よりもよいと思う。これが五十年君との仲だから。お互いに元気で余生を樂しみたいもの。

不景気の風吹き荒れる春である

横瀬 西蔭達男

〔評〕アメリカ発の金融不況で世界の人々があえいでいる。働く人達の首切りやその住居を追われる悲惨さ。早く不況退治を願う。

風呂敷の利便さ分かる外人も

横瀬 前田好月

〔評〕レジ袋の有料化が言われている。しかし日本には風呂敷と言う先輩の遺産がある。風呂敷が主役になるのも近いかも知れぬ。

雑詠

不真面目なテレビを嫌う戦中派

柵野 殿川早苗

不老葉進んだ御代に未だなし

横瀬 前田好月

身の程を野に咲く花に教えられ

生名 岩本敏子

寝ては食べ狂った三日の腹時計

柵野 島 つとむ

親と子の絆深かめてゆくボール

柵野 竹田あゆみ

ふらついて突きつけられた老化症

柵野 殿川早苗

書けぬ字が多くて辞書を離せない

柵野 日下美里

見比べて立派な方を客に出す

柵野 島 つとむ

母ちゃんに貸してあげるとお年玉

横瀬 桜木千代

古傷も笑顔で話すクラス会

横瀬 桜木千代

風呂敷でつつみ切れない趣味の数

横瀬 呑口久子

古い二人減らず口言い元気です

横瀬 関東紀美

欲も捨てても捨てる生きる老いの日々

横瀬 呑口久子

母さんの失敗時々笑わせる

横瀬 中田万里

秀句

あと五分あと三分と夜具の中

坂本 平尾智男

〔評〕実感の出たよい句だと思ふ。寒い朝は二分とか三分が貴重な時間。だらしないのも困るが無理のない範囲で頑張りたいね。

風習を守り正月飾りする

柵野 日下美里

〔評〕次第と風習が消えて行く。しめ飾りも段々減っている。節目毎の風習が消えるのは淋しい。残したい風習も多々あると思ふ。

派手に生きる事の出来ない山育ち

横瀬 中田万里

〔評〕環境で派手にも地味にもなる。しかもデザインによってもかわる。街に出る機会が次第と変えるから心配しないで欲しい。

次回作品募集

四月五日締め切り 俳句一人二句

五月一日締め切り 短歌一人一首

あて先 横瀬 中田ヤスエ

春の交通安全を徹底運動が始まります

「ゆずり合い 笑顔で走ろう 阿波の道」交通安全思想の高揚を図り、正しいドライバーとマナーの実践を習慣づけ、交通事故の防止に努めましょう。

期 間 四月六日(月)～十五日(水)

運動重点 春の交通安全運動では、新入学児童等に対する交通ルールの理解と交通マナーの実践を習慣付けるとともに、本格的な高齢社会への移行に伴う高齢者の交通事故情勢に的確に対処するため、子どもと高齢者の交通事故防止を運動の基本とする。

推進事項

★子どもと高齢者の事故防止

道路横断中の子どもや高齢歩行者及び自転車乗車中の子どもや高齢者の保護を図るなど、思いやりのある運転に努めましょう！

★全席におけるシートベルトの着用とチャイルドシートの正しい使用の徹底

交通事故発生時における被害の防止・軽減を図るため、後部座席を含めた同乗者全員にシートベルトを正しく着用させよう！家庭や職場でシートベルトとチャイルドシートの着用効果について話し合い、正しい着用を実践しましょう！

★自転車の安全利用の推進

交差点での確実な一時停止と安全確認や夜間における前照灯の点灯など交通ルール・マナーを遵守し、自転車の安全利用に努めましょう！

★飲酒運転等無謀運転の追放

飲酒運転等無謀運転の悪質性・危険性・交通事故の悲惨さを認識し、地域、職場、家庭において飲酒運転等無謀運転を許さない環境づくりに努めましょう！

★夜間の交通事故防止

夕暮れ時や夜間が重大交通事故の多発時間帯であることを認識し、薄暮時間帯に早めのライト点灯を行うとともに、緊張感を持った運転を行いましょう！

4月 クリーン情報

ごみは正しく出して美しい町をつくりましょう

分別ステーション設置地区は、毎日出すことができますが、年末年始等の連休には集中しないように計画的に出してください。

あき缶(アルミ缶・スチール缶)収集日程表

収集日	地区	設置場所
6日(月)	山西	J A 生比奈支所保冷库前 (果樹試験場上り口)
27日(月)	坂本	旧 J A 坂本出張所前 消防詰所横

ビン(無色・茶色・その他)収集日程表

収集日	地区	設置場所
7日(火)	山西	山西集会所横の自転車置場付近
14日(火)	中山	中山集会所前
21日(火)	立川	前田さん宅前ごみフェンス横
28日(火)	横瀬	横瀬集会所前
	"	小倉新平さん宅前三さ路
	"	広瀬清さん宅東
	"	出見勢中央常会ゴミフェンス横
	"	前川農村公園
	"	佐野さん宅前ごみフェンス横
	"	井上さん宅前
"	久保の内ごみフェンス横	
"	長福寺前ごみフェンス横	
"	旧 J A 坂本出張所上ごみフェンス横	

ペットボトル・白色トレイ収集日程表

収集日	地区	備考
2日(木)・16日(木)	旧生比奈	原則第1・3木曜日ただし祝祭日やお盆は変更しています。ご注意ください。
3日(金)・17日(金)	旧横瀬	原則第1・3金曜日ただし祝祭日やお盆は変更しています。ご注意ください。

綿100%古着回収のお知らせ

日時 4月16日(木)
午前9時から午後4時まで

場所 勝浦町リサイクルプラザ
(横瀬 速水商店前)

方法 リサイクルプラザ内の回収用コンテナに入れてください。綿100%で無い等、不適品は持ち帰っていただきます。



不用犬 引き取り日

9日(木)・23日(木)

※登録している犬の場合は印鑑と鑑札が必要です。

お願い

最近、犬の飼い主のマナーが悪くなってきました。
飼い犬の放し飼いや散歩中のフンの放置はやめましょう。

ボランティアグループ「勝浦を考える会」 古紙の回収にご協力を!

指定場所と4月・5月の受取日時

指定場所 (中角) 勝浦町農村婦人の家敷地内
リサイクル保管庫

受取日時 3月29日(日)～4月3日(金)
4月26日(日)～5月1日(金)
午前8時30分～午後5時

指定場所 (横瀬) 勝浦町民体育館裏
リサイクル保管庫

受取日時 4月5日(日)～10日(金)
5月3日(日)～8日(金)
午前8時30分～午後5時

※午後5時から午前8時30分まで保管庫を施錠します。絶対、保管庫の外に古紙を置かないようにしてください。

古紙の出し方

ガムテープなどは使わず、ひもで束ねて出す。

古紙の分け方

①段ボール

厚手の菓子箱などは大丈夫です。

②新聞紙・折込チラシ

「広報かつうら」のようなものは雑誌へ
新聞紙・折込チラシは一緒にひもで束ねて出す。

③古本・雑誌・紙

同じ種類に分ける。厚い表紙は破って段ボールへ
ビニール封筒に入った雑誌などは、ビニール封筒をはずす。

ビニール窓のついた封筒はビニールをはずす。

出してはいけない物(禁忌品)

粘着物	粘着テープ、シール、ワッペン類、糊が多量に使われているもの
金属	金具がついたファイル、金属クリップ類
フィルムや合成樹脂	フィルム類、セロハン、発泡スチロール、プラスチック製品、ビニールコート紙
特殊な薬剤が塗布された紙	耐水性段ボール、紙コップなどのワックス加工紙、酒の紙パック、写真、油紙、レシートなどの感熱紙、カーボン紙、ベットのえさ袋
その他	カセットテープ、アルバム、手さげ紐がビニールの紙袋、セメント、ビニールが含まれた米袋、紙以外のもの

【問い合わせ】 勝浦町住民課 ☎(42)1501

IP(代)050(3438)7148

日	月	火	水	木	金	土
			①	2	3	4
5	⑥	7	⑧	9	10	11
12	⑬	14	⑮	16	17	18
19	⑳	21	㉒	23	24	25
26	㉗	28	29	㉙		

○県立図書館協力巡回日 ○休館日

★おはなし会
26日(日) 午後2時から
図書館幼児室

※小さなお子様を対象にした紙芝居の読み聞かせです。ぜひいらして下さい。

★図書館が閉まっている時の返却本は玄関横のブックポストに入れてください。

4月の行事



よっぴも 図書館へ

3月4日(水)生比奈小学校児童20人が図書館見学を訪れ図書館の利用の仕方の説明を受けたり、郷土資料室を見学しました。

★楽しい図書館の見学 2年 大久保紅葉

今日、かつうら町の図書かんに行きました。わたしは図書かんについて本を見ていたら、むずかしい本があったので「こんなむずかしい本を読む人がいるんだな。」と思いました。わたしもむずかしい本を読めるようにしたいです。それから図書かんにおいてあるおひなさまのよこでしゃしんをとりました。

その後2かいのしりょうかんに行ってお石を見ました。青や赤や茶色のももありました。また見に行きたいです。

★本をいっぱいかりたよ 2年 戸川 光

ぼくは、今日図書かんに行きました。いっぱい本があって、ぼくはまよいました。そして、やっときまめたのが「もののけひめ」です。DVDもありました。かりたのは「ワンピース」と「かいけつゾロリ」です。もののけひめを見てみたら、こわい場めんもありました。図書かんのカードは1回しかつかえないと思っていたけど、図書かんに行ったときはいつもつかえるのでうれしいです。

★図書かんに行ったらよ 2年 尾山 龍輝

今日、図書かんに行きました。図書かんには、本やビデオやDVDがありました。ぼくは「メジャー」をかりて、帰りのバスの中で読みました。図書かんはいろんなものがあっておもしろかったです。ビデオが見れなかったから、こんどはビデオを見たいです。DVDもかりてみたいです。

★図書かんの見学 2年 多田 陽香

わたしは、図書かんの見学でびっくりしたことがあります。それは2かいのしりょう室にかざってあった、むかしのどうぐです。今とちがうレコーダーや、かんやくしがなどがありました。むかしはやくに立っていたんだなあ。すごくいいなと思いました。

今度行くときもむかしのものを見たいです。

新着図書の一部紹介

くじら組	山本 一カ
私立探偵・麻生竜太郎	柴田よしき
三匹のおっさん	有川 浩
プリンセス・トヨトミ	万城目学
こんな感じ	群 ようこ
眩 暈	東 直己
作りおき節約レシピ	岩崎 啓子
炊飯器で超かんたんふんわり米粉パン	多森サクミ
15分でできる!あけてうれしいお弁当レシピ	稲熊 由夏
荻原博子の家計リセット術	荻原 博子

《児童書》

チップとなぞのビー玉めいろ	すえよしあきこ
アヤカシ森からSOS!	白金ゆみこ
はなかつぱ	あきやただし
おかあさんあのね	さかくちえみこ
ふっくらクマさん	ミック・インクペン
ババールとおちびのイザベル	ロラン・ド・ブリュノフ
ツバメのたび	鈴木まもる
ねえ、ほんよんで!	レイン・マーロウ
ちびっこぴいた	こばやしえりこ
あめふりあっくん	浜田 桂子



まちのうごき

平成21年2月16日～3月15日 (敬称略)

人口 (平成21年2月28日現在)

世帯数	2,152戸
男性	2,975人
女性	3,180人
計	6,155人
出生	男3人 女2人 計5人
死亡	男4人 女1人 計5人
転入	男7人 女4人 計11人
転出	男1人 女4人 計5人

♡ご結婚おめでとう

那賀郡那賀町
大字沼江字西ヶ原
中野 早祐輝
一野 紀輝

大字三溪字檜淵
徳島市
今川 洋一
吉本 京子

小松島市
大字三溪字栗城
中東 梨絵
東内 直樹

☆お誕生おめでとう

大字沼江字西ヶ原
一野 早祐輝 (長男) 想憂 (そうゆう)

大字中角字前山
石本 宏祐実 (長女) 心春 (こはる)

大字沼江字平間
大高 聖治子 (二女) 千明 (ちあき)

大字棚野字前田
松田 貴志 (二男) 暖空 (だんく)

大字坂本字夷名田
渡邊 直剛 (長女) 仁那 (にな)

大字中角字長田
高井 恵紀子 (長男) 優輔 (ゆうすけ)

◇おくやみ申します

大字中角字前山 鈴木 治 (81歳)

大字生名字野口 林 利雄 (82歳)

大字棚野字竹園 小坂クニエ (84歳)

心配ごと相談

日時 3日(金)・10日(金)・17日(金)・24日(金)
午後1時～4時30分

場所 勝浦町住民福祉センター1階

内容 人権・行政・厚生・福祉

※平日でも受付しておりますので、お気軽にお問い合せください。 ☎(42)4652



善意ありがとうございます
(2月16日～3月15日)

花房 和義さん (生名)
松下 千秋さん (沼江)
鈴木 幸男さん (中角)
平井 栄さん (生名)

以上の方から善意銀行に善意がよせられました。ありがとうございます。

年金相談

休日年金相談

日時 4月11日(土)
午前9時30分～午後4時

場所 徳島南社会保険事務所

持参物 年金手帳・年金証書等

時間延長年金相談

日時 平日 午前8時30分～午後7時
※土・日・祝日を除く

場所 徳島南社会保険事務所

持参物 年金手帳・年金証書等

ねんきんダイヤル

・年金請求に関する相談 0570 (05) 1165
・年金受給している方の相談 0570 (07) 1165

受付時間 午前8時30分～午後5時まで
※土・日・祝日を除く

勝浦会館から 平成21年度 人権教育推進市町村事業 交流講座の申し込み

当講座は、勝浦会館において当地域と近隣地域の方々が、それぞれの講座の中で親ばく・交流を深め人権問題に対する理解と認識を高めていくことを目的としています。この趣旨をご理解いただき、多数の方のご参加をお待ちしております。

申込先 勝浦会館 (申込用紙は、会館にあります)

開講 5月から

開講予定 大正琴・陶芸・踊り・習字・生け花・歌謡・着付け

(注)・参加者が少ない場合や講師の都合で開講できない場合もありますので、お含みください。
・各教室には材料費等が必要です。申し込み時にお尋ねください。

問い合わせ先
勝浦会館 ☎(42)3305・IP 050(3438)8631
mail:kaikan@town.katsuura.tokushima.jp

4月 勝浦郡夜間救急当番表						
日	月	火	水	木	金	土
			①	2	③	4
⑤	6	⑦	8	⑨	10	⑪
12	⑬	14	⑮	16	⑰	18
⑲	20	⑳	22	㉓	24	㉔
26	㉗	28	㉙	30		

○勝浦病院 ☎42-2555 ●上勝診療所 ☎44-5010
平日:午前6時～翌朝午前9時 休日:午前7時～翌朝午前9時