

広報

かつうら

2005



第423号

9

国指定重要無形民俗文化財
阿波人形芝居フェスティバル勝浦

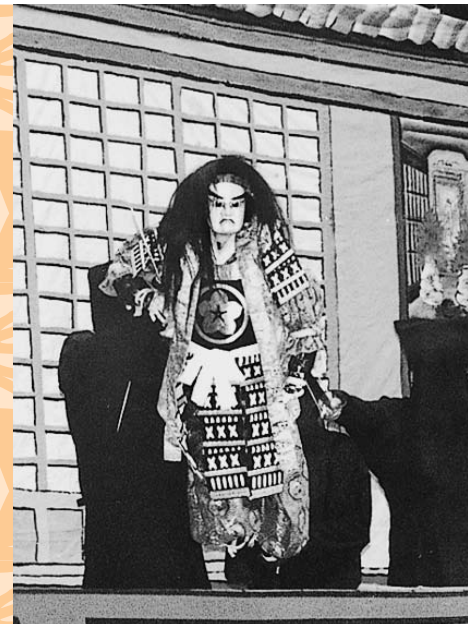

鳥県立勝浦高等学校



阿波人形芝居フェスティバル勝浦



(8月21日 勝浦町農村環境改善センターにて開催)

今月の主な内容

- 勝浦町行政改革推進プランの進捗状況 P.2・3
- 今年度の敬老行事について P.7
- 子ども教室に参加しませんか? P.11



勝浦町

行政改革推進プランの 進捗状況

地方分権時代の行政システムを目指して

本町では、既に施行していた行政改革大綱を見直し、平成十六年に新たな行政改革推進プランを策定し、一層厳しくなる財政状況および地方分権や「三位一体改革」などに対応できる行政システムの確立を目指し、行政改革を進めています。

この行政改革推進プランの計画期間は、平成十六年度から平成二十年度となっており、既に十六年度から実施している改革につきまして、その内容を報告します。

行政改革実施主要事項とその効果

市町村合併の推進

地方分権時代を担う基礎的自治体にふさわしい規模と能力を備えるために行政改革推進プランでは市町村合併を推進することとしておりました。このため小松島市との合併協議を進めてまいりましたが、今年二月に実施した住民アンケートの結果、合併に反対する意見が多数となり、やむなく小松島市との合併協議は中止となりました。

平成十七年度から新たに制定なった市町村合併促進法に基づき国及び県が示す推進方針により、今後の方向を検討しなければならぬと考えています。

人件費の削減

勝浦町の財政を支える最大の財源である地方交付税が年々減少し、将来的には経常的に必要な経費に充てる財源確保も危惧される状況となっています。

このため、当面の対応、また将来を見据えた経費節減策として、十六年度から職員の給料削減などの人件費の抑制を図ってきました。

①特別職報酬の削減

十四年度から町長報酬の十％削減などを行ってきた上に、更に十六年度から二年間、町長ほか特別職報酬の二十％削減を実施しています。

②議員報酬の削減

議長・副議長報酬の十％、議員報酬の五％削減を、町議会議員各位が行政改革の趣旨に賛同され、二年間実施しています。

③一般職員給料の削減

職員給料の五％削減を、十六年度から二年間実施し、これら①②③の効果額をまちづくりのために基金に積立させています。

④職員数の削減

歳出に占める割合が大きい人件費を将来的にも抑制するため、計画期間内に職員の十五％削減を目標に、退職者の補充を控えています。

協働型社会への移行

①公共施設指定管理者制度導入
十六年度に指定管理者制度の条例化を図り、十七年度からこの条例を適用し、公共施設のうち四施設の管理運営をNPO法人に委託しています。これにより経費の縮減とともに、多様な利用形態が期待されます。

町行政システムの再構築

①特別職体制の見直し
収入役の職を廃止（任期満了後）、その役割を助役が兼務することとしました。

②事務の効率化と経費節減

各小中学校の用務員業務を民間に委託（シルバー人材センター）し、経費の安定化を図りました。

③財政システムの改善

財政改善策のひとつとして、

町税の前納報奨金の支出に限度額（五万円）を設け、過剰な報奨金の抑制に努めています。

④人事制度の見直し

職員の昇給停止年齢を五十五歳（現在段階的に調整中）とし、高額給与の抑制を図っています。

⑤情報公開の拡大

町では、インターネットのホームページを活用し、まちづくりなどの行政情報を周知していますが、IT技術の職員研修に努め、情報の更新や拡大などにより多くの情報提供ができるように資質向上を図っています。

以上、現在実施中の行政改革主要事項の概要（効果額は別表参考）をお示ししましたが、その他の主要事項についても、各課において補助金の見直しや受益者負担のあり方などの検討を行っているところです。

今後、行政改革を着実に推進するために、未実施の主要事項について今年六月から行政改革実施調整チームを編成し、具体的な実施計画について検討作業に着手しています。

実施計画の内容については、議会ともご相談の上、今年度中に公表できる予定で進めております。

〈別表〉

行政改革効果額の実績及び見込み

(千円)

| 項目別 年度別 | 人件費の削減 | | | | 町行財システムの再構築 | | | |
|------------|--------------|-------------|-------------|-------------|-------------|----------------|----------------|------------------------|
| | 特別職報酬 の削減 | 議員報酬 の削減 | 職員給料 の削減 | 職員の 人員削減 | 収入役職 の廃止 | 学校用務員 の業務委託 | 前納報奨金 の上限設定 | 職員の 昇給停止 (55歳以上) |
| 16年度実績額 | 4,858 | 1,778 | 23,132 | — | 9,580 | — | 243 | 402 |
| 17年度見込額 | 4,690 | 1,778 | 22,028 | 48,317 | 11,506 | 14,992 | 377 | 794 |

〈参考〉

勝浦町職員数の推移

(人)

| 区 分 | H11 | H12 | H13 | H14 | H15 | H16 | H17 |
|--------|-----|-----|-----|-----|-----|-----|-----|
| 町職員総数 | 150 | 147 | 146 | 142 | 138 | 135 | 125 |
| 役場関係職員 | 103 | 102 | 100 | 96 | 91 | 91 | 83 |
| 病院関係職員 | 47 | 45 | 46 | 46 | 47 | 44 | 42 |

※役場関係職員には、保育所、給食センター等の職員を含む。

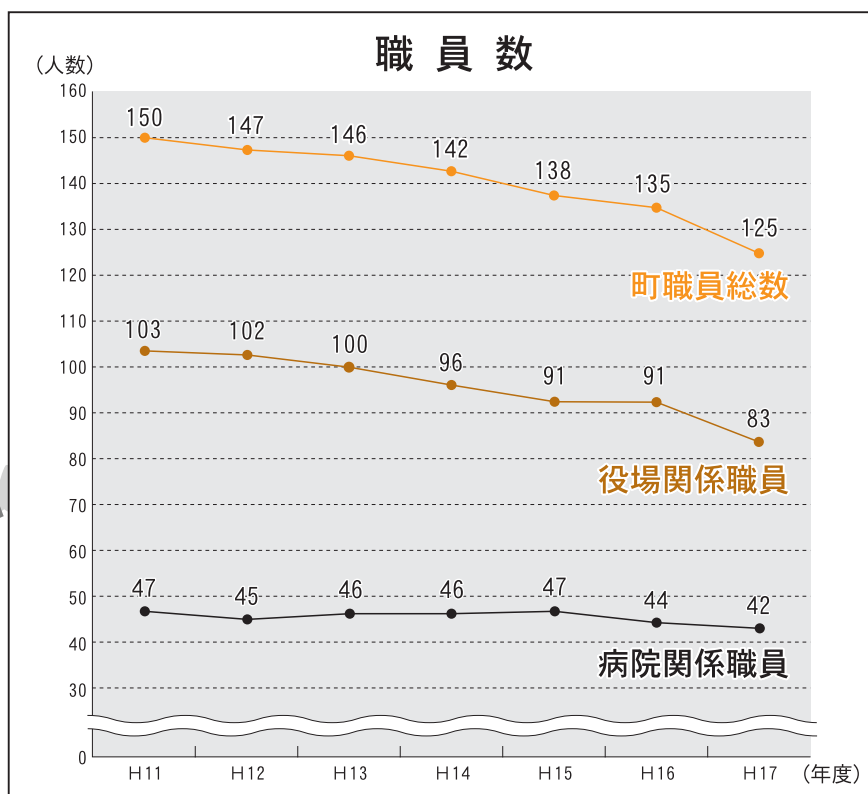
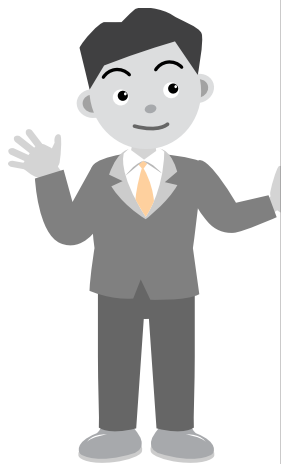

勝浦町職員の平均給料月額とラスパイレス指数

(円・%)

| | H11 | H12 | H13 | H14 | H15 | H16 |
|----------|---------|---------|---------|---------|---------|---------|
| 平均給料月額 | 365,500 | 362,200 | 353,400 | 344,200 | 335,600 | 331,200 |
| ラスパイレス指数 | 97.2 | 98.0 | 98.2 | 98.1 | 96.5 | 91.9 |

※ラスパイレス指数…地方公務員の給与水準を表す基準として用いる指数で、国家公務員行政職員の平均俸給100として地方自治体職員の平均給料を比較した数値

私たちの生活と情報社会

現在、私たちは急速的なICT（情報通信技術）の発展により、日々さまざまな情報を得ながら生きていくといえます。そして、電話やテレビ、インターネットなど情報通信は、私たちの生活に深く浸透し、なくてはならないものになっていきます。今月号では、情報通信や情報社会についてお知らせしたいと思います。

通信とは

「通信」という言葉からは、携帯電話やインターネット、無線、モジュール信号などが思い浮かべられることでしょう。本来「通信」とは、人が、自らの意思を他人に伝えることを意味しています。近年では、郵便や電信、電話などを用いることで意思を相手の相手に伝えるという意味が一般的に認知されています。

ICT（情報通信技術）の発展

近年における情報社会への発展には、コンピュータとネットワークが大きな役割を果たしています。コンピュータは大量の情報を非常に速

い速度で処理することができ、ネットワーク（つながり）は大量の情報をいろいろな場所に非常に速い速度で送ることができます。

このようにしてやりとりされる大量の情報をもとに、私たちは、さまざまなことを考え判断し、モノを作ったり、日々の生活をおくったりしているのです。

※インターネットは、この世界中にたくさんあるコンピュータ同士のネットワーク（つながり）を用いて、ニュースや映像などさまざまな情報のやり取りをすることを言います。

図1 近年の情報通信



図2 インターネットのイメージ



情報インフラの発達

社会のあちこちにあるコンピュータやネットワークを合わせて「情報インフラ」と言いますが、ここ数年の情報インフラの発達には目をみはるものがあります。

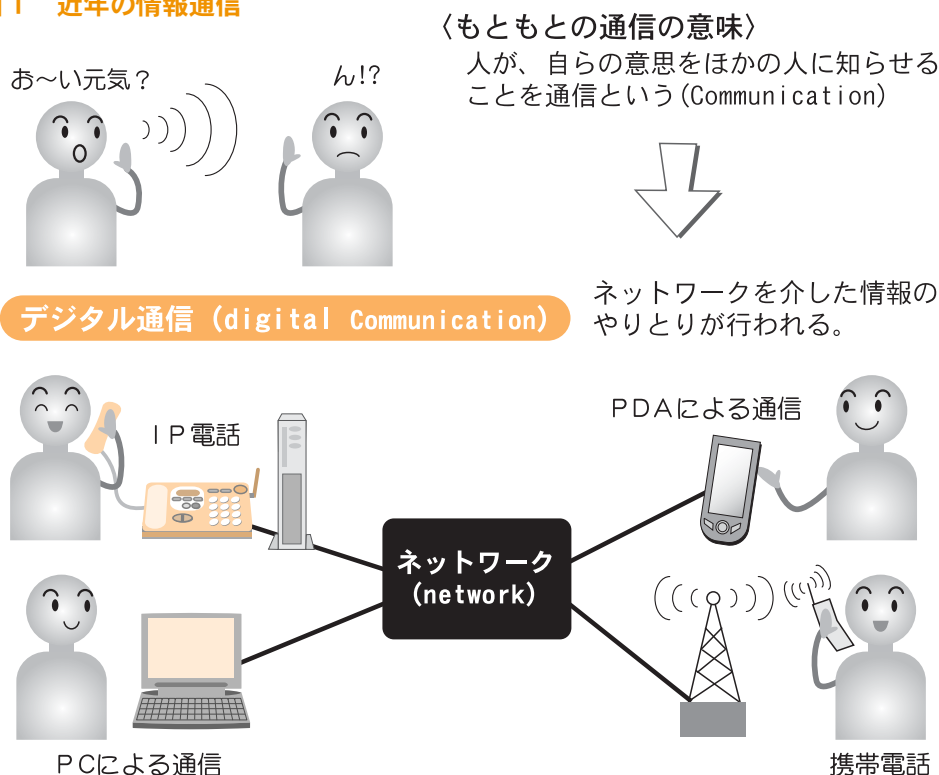
パソコン以外に携帯電話などの「モバイル（持ち運べる通信機器）」の普及により、どこにいても、たとえ移動中であっても、電話をかけたなり、ネットワークに接続したりできるようになりました。また、「ブロードバンド（道路に例えると高速道路）」の広がりによって、情報が大量の動画や音楽なども高速で送り合えるようになりました。

今後は、社会のさまざまなものに小さなコンピュータが埋めこまれて、使いやすく便利な社会になると言われています。

ICT（情報通信技術）の利活用

情報インフラの整備がされると、具体的にどのようなサービスを受けることが可能になるのでしょうか。

例えば、テレビを活用した場合、リモコンのボタン一つで災害時の安否情報の確認をしたり、テレビ電話を活用してコールセンターや友人、家族などが一人で住むお年寄りなどとその場になくても顔を確認しながら、会話や見守ったりすることなどができるようになります。

また、携帯電話でお風呂のお湯を溜めるようセットしたり、電子タグやリーダーを使って商品の生産情報を確認したりすることなどが考えられます。

みんなで支える情報社会

このように、世の中が情報化により豊かになる一方で、「デジタルディバイド」と呼ばれる「情報を持つ者」と「情報を持たない者」との差が大きく広がっています。

また、情報機器の操作性や操作する側の問題があり、講習会などの促進や年齢や性別、障害の有無に関わらず快適に使用できる情報機器の開発が求められています。

今後、情報社会が安定して安全な社会であるためには、利用者や技術者がともにルールやマナーを守り、協力していく必要があるでしょう。

図3 テレビ電話を活用した福祉サービスのイメージ

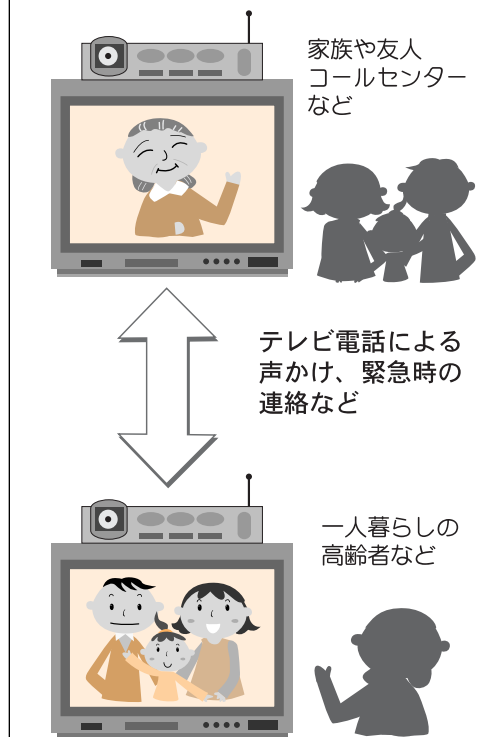

情報通信基盤整備事業進捗状況

七月二十八日、総務省から勝浦町・上勝町情報通信基盤整備事業にかかる国の補助金の交付が決定しました。

補助金は、勝浦町と上勝町両町合わせて二億九千三百三十二万六千円が割り当てられることになりました。

現在、事業は実施設計業者を決定し、光ファイバのルート設計や電柱調査を行っています。

問い合わせ

役場総務課 ☎(2) 25111



▲ 交付決定通知書を受領する両町長（松山市四国総合通信局）

9月11日(日)は

衆議院小選挙区選出議員選挙 衆議院比例代表選出議員選挙 最高裁判所裁判官国民審査

の投票日です!

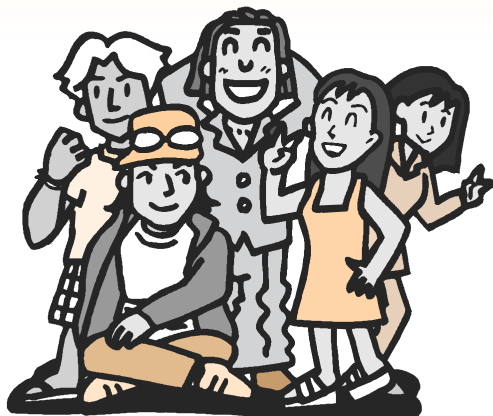

第44回衆議院議員総選挙及び第20回最高裁判所裁判官国民審査が9月11日(日)に執行されます。

みなさんの一票は、今後の国政を担う代表者を決定するという大切な一票です。

投票日には必ず投票しましょう。

投票時間 9月11日(日) 午前7時～午後8時まで

| 場 所 | 地 区 | 場 所 | 地 区 |
|-----------|-------------|---------|-------|
| 掛谷集会所 | 石原・沼江・掛谷・山西 | 横瀬集会所 | 中山・横瀬 |
| 勝浦町農村婦人の家 | 中角・生名 | 与川内集会所 | 与川内 |
| 勝浦会館 | 今山・黒岩・星谷 | 坂本区民集会所 | 坂本 |
| 棚野集会所 | 久国・棚野・立川 | | |

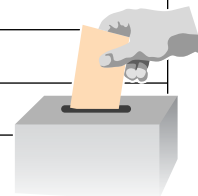

【期日前投票】

選挙当日、仕事や旅行などで町内にいない場合は、公示日の翌日から選挙前日まで下記の場所・日時で期日前投票ができます。

場 所 勝浦町役場住民課内 期日前投票所
日 時 8月31日(木)～9月10日(土)までの
午前8時30分～午後8時まで
※土・日曜日にも投票できます。

【不在者投票】

県の選挙管理委員会が指定した病院や老人ホームなどの施設に入院・入所している人は、従来どおりその施設でも不在者投票ができる場合があります。事前に病院・施設等にお申し出ください。

【郵便による不在者投票】

身体に重度の障害があり、法律に定められた障害の程度に該当する方は、あらかじめ「郵便等投票証明書」の交付を受けて、郵便等による不在者投票をすることができます。

※郵便等による不在者投票をすることができる選挙人で、自ら投票の記載ができない方（法律に定められた障害の程度に該当される方）は、代理記載制度があります。

ただし、代理記載できる人は、選挙権を有して、あらかじめ町選挙管理委員会委員長に届出書を提出した方です。

問い合わせ先 勝浦町役場住民課内 勝浦町選挙管理委員会 ☎(2)1501 〈直通〉

今年度の敬老行事について

勝浦町では、長年にわたり地域社会、町の発展にご尽力されてこられた高齢者の方々に對して、感謝と敬意、またご長寿のお祝いを目的とした敬老行事を毎年実施しています。

今年も各行事を、次の日程で実施します。いずれの行事も基準日は平成17年9月1日となっております。

第36回 勝浦町敬老町民のつどい

高齢者の方々に對して、感謝とご長寿のお祝いを目的とした町民のつどいを開催します。今年度、米寿・喜寿を迎えられる方々への記念品贈呈や、老人クラブ活動の推進功労者表彰などをおこないます。

該当者 案内ハガキを送付します。
今年の該当者は満74歳以上の方です。

実施日 9月17日(土)

会場 農村環境改善センター

受付：午前8時～ 開会：午前10時

※生比奈保育所児童による歌と踊りは9時45分からの予定です。

※下表のとおり送迎バスを運行しますので、最寄りのバス停留所等でご乗(降)車ください。



敬老年金

80歳以上の方を対象に、長寿祝いとして敬老年金を支給します。

該当者 満80歳以上の方で、過去1年間勝浦町に住所がある方（転出を1年間されていない方）

実施日 勝浦町敬老町民のつどい受付時にお渡しします。
※慶祝訪問に該当されている方は、訪問時にお渡しします。

慶祝訪問

毎年、長寿者の方の、ご長寿と健康を祝福するため、ご自宅を訪問し、祝状・記念品を贈ります。

該当者 満95才になられた方
白寿、100歳、100歳以上の方

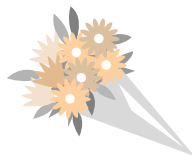

～勝浦町のご長寿者紹介～

今年度中に、100歳に到達される方

沼江 北野アヤノ (100歳)

坂本 阿部カメノ (99歳)

100歳以上の長寿の方

中角 柴田ヤスエ (103歳)

中山 坪井カズ (102歳)

星谷 坂口キクエ (101歳)

95歳以上の長寿の方

坂本 高尾千恵子 (99歳)

横瀬 谷 ヲタネ (98歳)

棚野 早川ヨシノ (98歳)

掛谷 駒津コツユ (96歳)

沼江 橋谷住榮 (96歳)

生名 中津芳枝 (96歳)

山西 青木タケノ (96歳)

今山 立石ツネノ (95歳)

石原 大西喜代子 (95歳)

中山 東 ナミ子 (95歳)

今山 笠木アサエ (95歳)

中山 神原ヤスノ (95歳)

掛谷 前田キク (95歳)

ますますのご健康とご長寿をお祈りいたします。

※敬称略、掲載は年齢・誕生日順です。
※年齢は平成17年9月1日現在です。

▼送迎バスの運行表（敬老町民のつどい）

| コース | 運行時間・経路 |
|-------------------|--|
| 勝浦川北岸コース | 午前8時出発 今山ふれあい交流館 → 今山銀杏の木 → 黒岩中央橋北詰め → 星谷四つ角 → 星谷西尾さん宅前 → 第四分団(中山)消防詰所前 → 横瀬東停留所 → 横瀬停留所 → 会場 ★帰りの送迎バス出発時刻…午後12時30分発 |
| 県道徳島上那賀線コース（石原から） | 午前8時30分出発 徳島バス石原停留所 → (各停留所前で停車します) → 横瀬停留所 → 会場 ★帰りの送迎バス出発時刻…午後1時30分発 |
| 県道徳島上那賀線コース（坂本から） | 午前8時30分出発 徳島バス黄檗上停留所 → (各停留所前で停車します) → 三溪東停留所 → 会場 ★帰りの送迎バス出発時刻…午後12時30分発 |

お知らせ

子育て支援センター事業から

★九月のわんぱく教室予定

時間 午前九時四十五分～
午前十一時十五分
場所 生比奈保育所
(リズム室及び園庭)
対象者 ○歳～五歳児
(家庭で保育されている
子どもと保護者)

| | | | |
|--|---|---|--|
| 9月28日(水) | 9月21日(水) | 9月14日(水) | 9月7日(水) |
| ★園庭開放日 九時四十五分～十一時十五分 ※保育所のお友達の運動会練習を見たり、体操や歌を一緒にしましょう。 | ★室内外で好きな遊びをする。 ★8・9月生お誕生会 ★わらべ歌遊びを親子でしましょう。 | ★室内外で好きな遊びをする。 ★食生活改善委員さんの手づくりおやつ指導と試食会 十時四十五分～ | ★室内外で好きな遊びをする。 ★保健師による身体測定 ★おじいさん、おばあさんにプレゼントをつくろう ★手遊び・歌・体操等を保護者の方と一緒にする。等 |

| |
|--|
| 10月1日(土) |
| ★運動会 場所 生比奈小学校屋外運動場 時間 九時三十分～ 十一時三十分 ※雨天時は生比奈小学校屋内運動場(体育館) |

育児相談事業

時間 平日 午前九時～午後四時
場所 生比奈保育所
内容 乳幼児の育児に関する相談を行っています。わんぱく教室にお越しになられたときでも気楽にご相談ください。また、電話での相談も受け付けています。

問い合わせ

生比奈保育所 ☎(2)3077

次世代育成

タウンミーティング開催

未来の担う子供たちが健やかに育つとともに、育児の喜びや楽しさをより多く感じることが出来る社会づくりに向け、何が必要で、これから私たちはどう行動したらいいのか。こうしたことについて皆さんと一緒に考える場です。

基調講演としてマンガ家・エッセイストとして活躍中の高野 優さんの講演があります。勝浦町からパネリストとして、はぐみクラブ代表の北内康弘さんが参加されます。入場は無料です。町民のみならず、ぜひご参加ください。

日時

九月三日(土)
午後一時三十分～四時十分
(開場 十二時三十分)

場所 阿南市文化会館「夢ホール」
阿南市富田町西池田二三五番地一

☎0884(21)0808

※託児(一歳～就学前を希望される方は事前に申込みが必要です)

申込み・問い合わせ

徳島県保健福祉部長寿こども未来課
☎088(621)2178

住民異動届出時の

本人確認について

平成十七年十月二日から届出の際に本人確認を行います。

最近全国的に、第三者による本人になりすまして転入、転出等の住民異動届を行い、本人の知らない間に異動先の市区町村で住民票や印鑑登録証などを取得されるといった事件が発生しています。

そこで勝浦町では、このような事件の防止と住民の個人情報のお安全を確保する為、転入、転出等の異動届出の際、届出人の方の運転免許証・パスポート等の官公署発行の身分証明書になるものを提示していただくこととなります。なお、身分証明書となるものをお持ちでない方も届出はできますので窓口で申し出てください。

ご理解とご協力よろしくお願いたします。

問い合わせ 役場住民課☎(2)15001

心の生涯学習セミナー

のご案内

テーマ 心がつくる人生

日時 九月二十七日(火)～
九月二十九日(木)

午後七時二十分～

九時四十分

(受付 午後八時五十分～)

会場 勝浦町農村環境改善センター

講師

(財)モラロジー研究所社会教育講師
山田義雄(愛知県名古屋在住)
細野真紀(千葉県柏市在住)

参加費 二〇〇〇円(税込)

※家族割引・二人目より一〇〇〇円
学生・一〇〇〇円

テキスト 『心がつくる人生』

三一五円(税込)

※会場にて販売します。

申込み 勝浦モラロジー事務所

生名(花房恒夫さん方)

☎(2)3902・(2)3197

主催 (財)モラロジー研究所

後援 文部科学省・徳島県教育委員会・勝浦町教育委員会・上勝町教育委員会

お問い合わせ

★お子様は、お預かりします。詳細は、お問い合わせください。



場所 勝浦中学校グラウンド

※雨天の場合、十一月三日（文化の日）に延期します。

第44回 町民体育大会

日時 十月三十日(日)
午前八時三十分集合
午前九時開会式

勝浦病院 外来待合室にテレビ

このたび勝浦病院外来待合室に、中角出身の福山直樹氏（千葉県松戸市在住）から「液晶テレビ」を寄付していただきました。

病院での待ち時間を少しでも快適にすごせるようにこのご配慮で、鮮明な大画面のテレビです。患者様からも好評をいただいております。ありがとうございます。



秋の交通安全運動について

期間 九月二十一日(水)～
九月三十日(金)

目的

広く住民のみなさんに交通安全思想の普及・浸透を図り、交通ルールの遵守と正しい交通マナーの実践を習慣付けてもらうとともに、住民のみなさん自身による道路交通環境の改善に向けた取り組みを推進することにより、交通事故防止の徹底を図ることを目的とします。

重点

- ①夕暮れ時の歩行中と自転車乗用中の交通事故防止
- ②シートベルトとチャイルドシートの正しい着用の徹底
- ③飲酒運転等無謀運転の追放

福祉車輛のご利用について

障害者の方の社会参加（通院、会合の参加及び買い物等）にご利用出来ます。障害者手帳（二級以上）の交付を受けられている方で予約が必要です。（車イス可）

問い合わせ

勝浦町社会福祉協議会

☎(2) 4652

募集

ほっぺんクラブ九月行事

子育てサークル「ほっぺんクラブ」の九月行事をお知らせします。

お母さん同士の交流を広げ、親も子供も気軽に楽しめるサークルです。一度遊びに来ませんか。

九月の活動内容

- ・新聞紙で遊ぼう
- ・育児相談（九月二十七日(火)）

日時 毎週火曜日

午前十時三十分～十一時三十分

場所 こどものひろば（沼江）

対象者 〇〇五歳児（家庭で保育されている子供と保護者）並びに妊婦さん

うどん作り体験Ⅱ

日時 平成十七年九月十三日(火)

場所 ふれあいの里さかもと

参加費 親子で五〇〇円

- ・子供のみの参加は不可
- ・先着十組

申込み締切 九月八日(木)

申込み・問い合わせ

こどものひろば☎(4) 2026



町はぐくみクラブから

はぐくみクラブでは、今年もフェスティバルを左記の日程で開催します。お誘い合わせの上多数ご参加ください。

日時 平成十七年九月二十三日(金)
午前十時～

場所 こどものひろば（沼江）

内容 ・救急車の呼び方

- ・緊急時の対応の仕方
- ・テーブルマナー等

問い合わせ

こどものひろば☎(4) 2026

通所利用者について

地域共同作業所〔サルビア〕

〔サルビア〕作業所は地域で生活を続けながらの仲間づくりを主な目的としており、社会参加をめざす障害者の方々の仕事場です。家に閉じこもっておられる方や引きこもりがちな方はぜひ、作業所で働いてみませんか？作業所での内容は次のようなことをしています。

- ・造花の組み立て
- ・蒸しパン・ポップコーンづくり
- ・縫製（糸きり・ゴム通し等）
- ・レクリエーション・研修会等
- ・社会見学
- ・各種イベント参加
- ・業所内でのレクリエーション

★ご希望の方は、本人または家族の申込と場合により各機関の意見書が必要です。

町営住宅 入居者募集!

町営住宅に空き室が出来ましたので、入居者を次のとおり募集します。

申込受付期間

平成十七年九月一日(木)～
九月十五日(木)までの間

※申込多数の場合は、優先入居または抽選により決定します。

入居申込先

勝浦町住民課

(所定の用紙を用意しています。)

募集住宅名

古川住宅(横瀬) 一戸分

鉄筋コンクリート二階建て 3DK

共通募集資格

- (1) 町内に住所又は勤務場所を有する方。また、現在町外にすんでいる方であっても入居決定後本町に住所を移し引き続き生活をされる方。
- (2) 収入が定められた基準内にあること(入居者全員の所得が月額二十万円以下。)
- (3) 原則として、単身者の方は入居できません。
- (4) 家賃及び敷金を支払いする能力を有する方。
- (5) 入居者には、二人の連帯保証人が必要です。
- (6) 犬猫等入居者に迷惑になるペットの飼育を禁止します。

家賃

- (1) 家賃は、入居者全員の所得額により異なります。一月一七〇〇円から二一〇〇〇円程度が想定されます。
- (2) 敷金は、入居時の家賃額の三分がが必要です。
- (3) その他、共益費として毎月三〇〇〇円を家賃に加算します。

入居の時期

平成十七年十月一日(土)予定

その他

選考については、勝浦町町営住宅設置及び管理条例の規定による。

★問い合わせ

役場住民課 ☎(2) 1501



男女共同参画社会をめざして⑳

わが国は、基本的な人間の能力がどこまで伸びたかを示すHDIでは百七十五カ国中九位ですが、政治及び経済への女性の参画の程度を示すGEMでは七十カ国中、四十四位と低位です。

すなわち、わが国は、基本的な人間の能力の開発及び女性の能力の開発は進んでいるものの、女性が能力を発揮する機会は十分でないと言えます。

| | | |
|-----|--------|-------|
| 4位 | デンマーク | 0.825 |
| 5位 | フィンランド | 0.801 |
| 6位 | オランダ | 0.794 |
| 7位 | オーストリア | 0.782 |
| 8位 | ドイツ | 0.776 |
| 9位 | カナダ | 0.771 |
| 44位 | 日本 | 0.515 |

HDI (人間開発指数)

基本的な人間の能力がどこまで伸びたかを測るもので、基礎となる「長寿を全うできる健康的な生活」、「知識」及び「人並みの生活水準」の三つの側面からなります。具体的には、平均寿命、教育水準(成人識字率と就学率)、国民所得を用いて算出しています。

GEM (ジェンダーエンパワーメント指数)

女性が積極的に経済界や政治生活に参加し、意思決定に参加できるかどうかを測るもの。具体的には、女性の所得、専門職・技術職に占める女性の割合、行政職・管理職に占める女性の割合、国会議員に占める女性の割合を用いて算出しています。

問い合わせ

役場住民課 ☎(2) 1501

| 順位 | 国名 | HDI値 |
|-----|---------|-------|
| 1位 | ノルウェー | 0.944 |
| 2位 | アイスランド | 0.942 |
| 3位 | スウェーデン | 0.941 |
| 4位 | オーストラリア | 0.939 |
| 5位 | オランダ | 0.938 |
| 6位 | ベルギー | 0.937 |
| 7位 | 米 国 | 0.937 |
| 8位 | カナダ | 0.937 |
| 9位 | 日 本 | 0.932 |
| 10位 | スイス | 0.932 |

| 順位 | 国名 | GEM値 |
|----|--------|-------|
| 1位 | アイスランド | 0.847 |
| 2位 | ノルウェー | 0.837 |
| 3位 | スウェーデン | 0.831 |

② GEM

(ジェンダー・エンパワーメント指数)

消費者の豆知識 ⑱

学習教材の過量販売にご注意を!!

家庭教師や指導付学習教材の契約に関するトラブルが後を絶ちません。

事例として、学力診断を行うと自宅に訪れた販売業者から「分からないところは電話やFAXで指導する」と熱心に勧められ、中学生の息子のために三年間の教材を契約した。二週間後にダンボール二箱分の教材が届いたが、あまりに大量でやる気を失っている。解約できるものか?というものです。

契約期間が二ヶ月を超え、金額が五万円を超える家庭教師や指導付学習教材の契約は、クーリング・オフや中途解約ができます。教材についても、学習指導に必要という説明を受けて購入していれば「関連商品」とみなされ、未使用については、解約できません。

しかし、販売業者は家庭教師や指導と学習教材は別契約であると主張し、教材の解約に応じない、不当に高額な解約料を請求する、クーリング・オフ期間を過ぎてから教材を届けるなどのケースがあります。

トラブルに遭わないためには、長期間にわたる高額で大量な教材の契約はさけたほうがよいでしょう。パンフレットやセールストークに惑わされずに、契約書面で役務部分の説明や教材の価格設定が妥当力を確認することが大切です。

問い合わせ 徳島県立消費生活センター

☎088(623)0611

役場住民課 ☎(2)1501

子ども教室に参加しませんか?

勝浦町教育委員会では、小中学校児童・生徒が放課後や休日を健全で安全に過ごせる居場所を、地域住民の方々を中心としたボランティア活動により、八月から提供しています。

多彩な教室を開催しており、町内の小中学校に通う児童・生徒さんであれば、誰でも参加できますので、ぜひ一度遊びにきませんか?

参加費はいずれの教室ともに無料となっています。(一部の教室で、教材費が有料となっています)

★詳しくは、勝浦町教育委員会内へ☎(2)2515 勝浦町地域子ども教室推進事業実行委員会まで、お問い合わせください。



平成17年度 勝浦町地域子ども教室開催日程表

| 教室名 | 内 容 | 開 催 日 | 場 所 | 参加資格 | 申 込 |
|----------------|-----------------------------------|-------------------|---------------|-----------------|-----------------|
| 勝浦町 子ども教室 | 陸 上 教 室 | 日曜日 (日指定) | 勝浦中学校 | 小学校高学年・中学生 | 現地集合 |
| | 化石採集体験学習 | 11/6(日) | 立 川 | 小中学生 | 勝浦町教育委員会 |
| | 天 体 観 測 | 10/22(土)・12/17(土) | 那賀川町科学センター | 小中学生 | 子育て交流 支援センター |
| | バルーンアート体験学習 | 11/12(土) | こどもの広場 | | |
| | むかしのあそび | 10/16(日)・1/15(日) | こどもの広場 | | |
| | 親子清掃ボランティア | 8/28(日) | 勝浦中学校ほか | 中学生 | 現地集合 |
| | 小学校対抗綱引き大会 | 10/30(日) | 勝浦中学校 | 小学生 | 生比奈・横瀬小学校 |
| 生比奈 子ども教室 | 親子清掃ボランティア | 8/28(日) | 生比奈小学校ほか | 生比奈小学校生 | 生比奈小学校 |
| | 金管楽器演奏体験 | 毎週火曜日 | 生比奈小学校 | | |
| 横瀬 子ども教室 | 親子清掃ボランティア | 8/28(日) | 横瀬小学校ほか | 横瀬小学校生 | 横瀬小学校 |
| | 金管楽器演奏体験 | 毎週火曜日 | 横瀬小学校 | | |
| 野球教室 | 生比奈クラブと いっしょに野球練習 | 8月 | 第1・3・5火水金土曜日 | 生比奈小学校 グラウンド | 生比奈小学校生 |
| | | 9月～ | 火・金曜日 | | |
| | 勝浦タイガースと いっしょに野球練習 | 8月 | 第2・4火水金土曜日 | 横瀬小学校 グラウンド | 横瀬小学校生 |
| | | 9月～ | 水・土曜日 | | |
| バレーボール 教室 | 生比奈クラブと いっしょにバレー練習 | 毎週水曜日 | 生比奈小学校体育館 | 生比奈小学校生 | 現地集合 |
| | 勝浦JVCと いっしょにバレー練習 | 毎週金曜日 | 横瀬小学校体育館 | 横瀬小学校生 | |
| バスケット ボール教室 | 勝浦キッズミニバス クラブと いっしょにバスケット練習 | 毎週火・土曜日 | 生比奈小学校 体育館 | 生比奈・横瀬 小学校生 | |

1. 施設サービス等利用時の利用者負担が変わります。

現在、居住費と食費は介護保険施設に入居している人の給付対象となっていますが、在宅で介護サービスを利用している人は自己負担となっています。今回、利用者負担の公平性を図るために施設給付が見直され、居住費、食費が全額自己負担(表-1)になります。

◎自己負担となるサービス◎

- ・介護老人福祉施設・介護老人保健施設・介護療養型医療施設の居住費と食費
- ・短期入所生活介護・短期入所療養介護(ショートステイ)の居住費と食費
- ・通所介護(デイサービス)・通所リハビリテーション(デイケア)の食費

表-1 自己負担となる金額の目安(基準費用額)

| 区 分 | 居住費 (月額予定) | 食費 (月額予定) |
|---------------------|---------------|--------------|
| ユニット型個室 | 60,000円 | 42,000円 |
| ユニット型準個室 及び従来型個室 | 50,000円 | |
| 多床室 | 10,000円 | |

<< 所得の低い方は負担が軽減されます >>

低所得の人の施設利用が困難とならないように、所得に応じた負担限度額(表-2)を設定し、限度額を超えた分は介護保険から特定入所者介護サービス費として給付されます。(通所サービスは除く)

*特定入所者介護サービス費を受けるためには町に申請をして認定を受ける必要があります。

表-2 負担限度額(月額予定)

| 利用者負担段階 | | 居住費の負担限度額 | | | 食費の負担限度額 |
|---------|---------------------------------------|-----------|---------|---------|----------|
| | | 個室 | 準個室 | 多床室 | |
| 第1段階 | 住民税世帯非課税で老齢福祉年金を受けている人、生活保護の受給者 | 25,000円 | 15,000円 | 0円 | 10,000円 |
| 第2段階 | 住民税世帯非課税で、合計所得金額と課税年金収入額の合計額が80万円以下の人 | 25,000円 | 15,000円 | 10,000円 | 12,000円 |
| 第3段階 | 住民税世帯非課税で、第2段階に該当しない人 | 50,000円 | 40,000円 | 10,000円 | 20,000円 |

2. 高額介護サービス費の利用者負担上限額が一部変更されます。

所得の低い方の自己負担の軽減を図るため、利用者負担上限額の一部が下記のように変更されます。

| 現 在 | 利用者負担上限額 | 平成17年10月から | 利用者負担上限額 |
|---------------------------------|----------|---------------------------------------|----------|
| 住民税世帯非課税で老齢福祉年金を受けている人、生活保護の受給者 | 15,000円 | 住民税世帯非課税で老齢福祉年金を受けている人、生活保護の受給者 | 15,000円 |
| 住民税世帯非課税 | 24,600円 | 住民税世帯非課税で、合計所得金額と課税年金収入額の合計額が80万円以下の人 | 15,000円 |
| | | 住民税世帯非課税で、合計所得金額と課税年金収入額の合計額が上記以外 | 24,600円 |
| 一般(上記以外) | 37,200円 | 一般(上記以外) | 37,200円 |

3. 高額介護サービス費の申請手続きが簡素化されます。

現在、高額サービス費の申請は毎月行わなければなりません。申請手続きを簡素化し、初回の申請のみで給付できるよう改正が行われます。

4. 社会福祉法人減免制度が見直されます。

利用者負担第3段階の方の一部にも適用されるとともに、減額割合も原則として4分の1に変更されます。

*改正の主なもののみ掲載しています。詳細については今後変更される場合があります。

問い合わせ先
勝浦町役場福祉課
介護保険係
☎(2)1502

年金保険料の納付は 口座振替がお得です

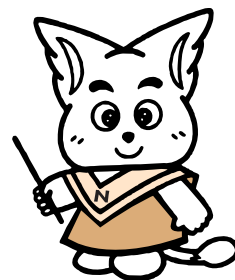

納め方には、次の方法があります。

国民年金保険料（月額13,580円）の納付は、納付書を使用して金融機関等の窓口で納める以外に口座振替による方法があります。

1 口座振替

- (1) 翌月末振替（例として、9月分の保険料を10月末に引き落とすもの。）
- (2) 当月末振替（例として、9月分の保険料を9月末に引き落とすもので、保険料が翌月末振替より40円安くなります。）

次のものをご持参のうえ、金融機関あるいは、社会保険事務所で手続きをしてください。

- ①年金手帳または納付案内書
- ②預貯金通帳
- ③金融機関へのお届け印鑑

2 前納制度

平成18年3月分までの保険料を前納すると割引されお得です。たとえば、今年10月末までに来年の3月分までの6ヶ月分を納付書で前納すると、80,820円となり、毎月13,580円を6ヶ月納めた場合の81,480円よりも660円お得です。この場合、前納の納付書が必要ですので、社会保険事務所までご連絡ください。

さらに、口座振替による6ヶ月前納をご利用になると、270円安くなり80,550円となります。9月20日（期日厳守）までにお申し込みください。

国民年金に関する問い合わせは

徳島南社会保険事務所 ☎088(652)3111
役場 住民課年金係 ☎(2)1501

（持参物：年金手帳等）

平成17年度 高齢者教室

| 開催日時 | 講座・教室名 | | | 場所 | 定員 | 備考 |
|--------------|------------------------|---------|-----------------|-------------------------|-----|---------------------|
| | 人権 | 健康教室 | 文化・趣味講座 | | | |
| 17. 7月3日(日) | 社会総合大学開校式 (二宮清純講演会) | | | 勝浦町農村環境改善センター | なし | 終了しました |
| 8月21日(日) | | | 阿波人形芝居フェスティバル勝浦 | 勝浦町農村環境改善センター | なし | 終了しました |
| 9月27日(火) | | リトミック体操 | | 子育て交流支援センター (旧沼江保育所) | なし | 飲み物付き |
| 10月25日(火) | | | 絵手紙作り体験 | ふれあいの里さかもと | 30名 | 事前申し込み必要 (先着30名) |
| 11月12日(土) | | リトミック体操 | | 子育て交流支援センター (旧沼江保育所) | なし | 飲み物付き |
| 12月6日(火) | | | うどん打ち・そば打ち体験試食 | ふれあいの里さかもと | 30名 | 事前申し込み必要 (先着30名) |
| 12月未定 | 人権講演会 | | | 勝浦町農村環境改善センター | なし | 日程変更の可能性あり |
| 18. 1月17日(火) | | | つたかご・リース作り体験 | ふれあいの里さかもと | 30名 | 事前申し込み必要 (先着30名) |
| 2月未定 | 人権講演会 | | | 勝浦町農村環境改善センター | なし | 記念品贈呈 |

- ①事前申し込みが必要な講座は、勝浦町教育委員会 ☎(2)2515へ開催日の7日前までに申し込んでください。（電話でも可）
- ②送迎バスを運行します。
- ③都合により日程・内容を変更する場合がございます。（変更する場合は広報誌等でお知らせします。）
- ④健康教室は軽い体操ができる服装で参加してください。
- ⑤いずれの講座も参加料は無料です。
- ⑥開始時間は全ての講座とも午後1時からとなっております。
- ⑦定員のある講座は先着順とし、定員になりしだい受付を締め切ります。
- ⑧各講座の案内文書は送付いたしません。

第12回

徳島県スポーツ・レクリエーション祭

～軟式野球大会勝浦町予選～



優勝 生名

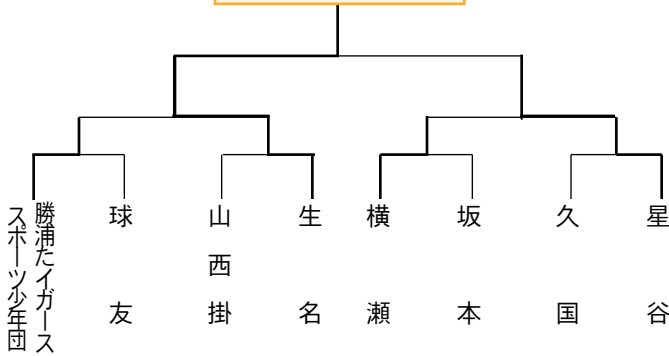

第十二回徳島県スポーツ・レクリエーション祭軟式野球大会勝浦町予選が、六月二十八日から勝浦中学校グラウンドにおいて八チームの参加により開催されました。

大会は、好天に恵まれ、暑さの厳しい中での大大会となりましたが、各チームは、一丸となって、優勝を目指して奮闘しました。

決勝戦は、昨年の優勝チーム生名と今大会健闘が目立った星谷との対決となりました。

試合は、終始、打線が爆発した生名が、完封勝利をおさめ、昨年に続き、勝浦町代表となりました。

おめでとうございます。

結果は次のとおりです。

地区対抗ソフトボール大会



優勝 久国

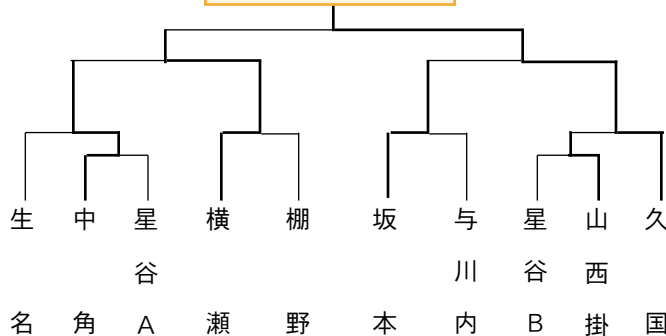

地区対抗ソフトボール大会が七月二十七日から勝浦中学校グラウンドにおいて十チームの参加により開催されました。

今大会は期間中、天候に恵まれ、各チームは、真夏の暑さの中、優勝を目指して懸命のプレーを展開しました。

決勝戦は昨年のチャンピオンチーム横瀬と今大会、台風の目となった久国の対戦となりました。決勝戦でもここまでの勢いをそのままに保持していた久国が終始、投打で横瀬を圧倒し、見事、優勝の栄冠に輝きました。

久国の勢いの前に敗れはしましたが、昨年に続いての決勝進出ということで横瀬の健闘も光りました。

おめでとうございます。

結果は次のとおりです。

8月 町内の出来事



▲ 社会人の部 日浦直子さん

▲ 同和かるた取り大会

徳島市において、人権意識を高め同和問題の早期解決を図るため、各郡市から小・中・高校生と社会人が参加し、かるた取り大会が行われました。

熱戦が展開され、社会人の部 日浦直子さん(横瀬)と小学生(4～6年)の部 板垣麻香さん(横瀬小学校6年)が、優勝しました。



▲ 小学生(4～6年)の部 板垣麻香さん

四国空手道選手権に出場▶

9月4日に香川県善通寺市で開催される「第26回四国地区空手道選手権大会」に出場する3選手が町長を表敬訪問し、大会の健闘を誓いました。

3選手は、成年男子(中量級)の部に出場する瀧花直行さん(今山)、少年女子の部に出場する谷尻奈菜子さん(中山)、福野実穂さん(星谷)です。

町内にある、日本空手道松濤館流三空会の道場に通っています。

また、谷尻さんは、10月に岡山県で開催される国民体育大会に県代表として出場します。



▲ 後列右より瀧花直行さん、谷尻奈菜子さん、福野実穂さん



◀ ふれあい看護体験

勝浦高校1・2年生の男子2名と女子2名が勝浦病院で2日間看護師の仕事を経験しました。

生徒は、看護師から血圧の測り方、ベッドメイキング、車いすの扱い方等看護業務を学びました。



毎年6月から9月までの第1日曜日を全町一斉清掃日と定め、環境衛生の保全、環境美化の向上にご協力いただき「清流に緑映え、人輝くまちかつうら」づくりに成果をあげています。今月は

本年最後の全町一斉清掃日として9月4日

を予定しています。

各地区の区長さんや保健部長さんの指示に従って、地区の実情にあった方法で、1戸に1人は参加していただき、ご協力をお願いします。

9月4日(日)は
全町一斉清掃日

家庭の粗大ごみの回収について

次のとおり実施しますので、ご協力をお願いします。

日時 **平成17年9月4日(日)**
午前8時～11時まで

〔雨天時の中止の場合は、午前7時に放送を行い、9月18日(日)に延期します。〕

場所 **星谷運動公園 駐車場**

料金 ★家庭の粗大ごみ手数料
1個 500円～1,000円 (別表参照)

★特定家庭用機器4品目(エアコン、テレビ、電気冷凍・冷蔵庫、電気洗濯機) (右表参照)

今後の予定 次回は平成18年3月に回収を予定しています。

その他 産業廃棄物及び事業系廃棄物は、取り扱いできませんのでご了承ください。



リサイクル料金 (標準)

| | |
|----------|--------|
| エアコン | 3,675円 |
| テレビ | 2,835円 |
| 電気冷蔵・冷蔵庫 | 4,830円 |
| 電気洗濯機 | 2,520円 |

※ごく一部の会社の製品がこの料金と違うものがあります。別に、1個につき、運搬料金2,000円と郵便局での手数料70円が必要です。

生活様式の多様化により、ごみの量が増加し、それら进行处理する経費も増加してきています。

修理可能な物は修理するなど、廃棄物をできるだけ少なくする為のご協力をお願いします。

問い合わせ 役場住民課 ☎(2)1501
クリーンセンター ☎(2)4649

(別表)

| 品目 | | 手数料の額 | 品目 | 手数料の額 | | |
|---|-----------------------------|------------------------------|---------------------------|---|--|-------------------|
| 家具 | 机またはテーブル (ひきだし等収納部分無いもの) | (運搬処分) 1個 500円 | ふとん乾燥機 | (運搬処分) 1個 500円 | | |
| | テレビ台 | | ミシン (卓上式のもの) | | | |
| | 電話台 | | 加湿器 | | | |
| | ワゴン | | 換気扇 | | | |
| | じゅうたんまたは電気カーペット | | 空気清浄機 | | | |
| | ふとん、毛布またはマットレス | | 除湿器 | | | |
| | 衣装箱 | | 扇風機 | | | |
| | ブラインド | | アンプ | | | |
| | いす (ソファー) | | 1人で使用する構造のもの | | カセットレコーダーまたはミニディスクレコーダー | |
| | げた箱、たんす、食器棚、本棚、その他の棚付き家具 | | 幅および高さの合計が1.5m未満のもの | | コンパクトディスクプレイヤー | |
| 家具 | いす (ソファー以外のもの) | (運搬処分) 1個 700円 | レコードプレイヤー | (運搬処分) 1個 500円 | | |
| | 鏡台 | | スピーカー | | | |
| | げた箱、たんす、食器棚、本棚、その他の棚付き家具 | | 幅および高さの合計が1.5m以上2m未満のもの | | チューナー | |
| | 机またはテーブル (ひきだし等収納部分有るもの) | | 卓の最長の辺の長さまたは最大径が1.5m未満のもの | | 液晶式のテレビジョン受信機 | |
| | 机またはテーブル (その他のもの) | | 卓の最長の辺の長さまたは最大径が1.5m以上のもの | | ワードプロセッサ (デスクトップ型以外のもの) | |
| | ベッド (マットレスを除く) | | ベビーベッド 1人で使用する構造のもの | | ガスコンロまたはガステーブル | |
| | ベッドのマットレス | | スプリングのないもの | | ストーブ | |
| | ワゴン | | 台の最長の辺の長さが1m以上のもの | | ファンヒーター | |
| | じゅうたんまたは電気カーペット | | 8畳以上に相当する大きさのもの | | 瞬間湯沸器 | |
| | アコーディオンカーテン | | | | こたつ (こたつ板含む) | |
| 家具 | ソファー | (運搬処分) 1個 1,000円 | 照明器具 | (運搬処分) 1個 500円 | | |
| | げた箱、たんす、食器棚、本棚、その他の棚付き家具 | | 幅および高さの合計が2m以上のもの | | 食器乾燥機 | |
| | 机またはテーブル (ひきだし等収納部分有るもの) | | 卓の最長の辺の長さまたは最大径が1.5m以上のもの | | 炊飯器 | |
| | ベッド (マットレスを除く) | | 2人で使用する構造のもの | | ズボンプレス | |
| | ベッドのマットレス | | スプリングのあるもの | | 電気掃除機 | |
| | 編み機 | | (運搬処分) 1個 700円 | | ホットプレート | (運搬処分) 1個 500円 |
| | 衣類乾燥機 | | | | ギター | |
| | 食器洗機 (乾燥機能を有するものを含む) | | | | 水槽 | |
| | ミシン (卓上式以外のもの) | | | | ペット用のかごまたは小屋 | |
| | ファクシミリ | | | | ゴルフクラブ (複数ある場合は、ひも等で束ねたものの最大の外周が1m以下のもの) またはゴルフバッグ (これに収納されたゴルフクラブを含む) | |
| ビデオテープレコーダー | スキー板 (ストック含む) | | | | | |
| ウィンドーファン | スノーボード | | | | | |
| カラオケの演奏装置 | アンテナ | | | | | |
| マッサージ器を内蔵したいす | 脚立またははしご | | | | | |
| マッサージ器 | 車いす | | | | | |
| 電子レンジ | (運搬処分) 1個 700円 | 米びつ | (運搬処分) 1個 500円 | | | |
| プリンター | | スーツケース | | | | |
| ワードプロセッサ (デスクトップ型) (入力用のキーボード含む) | | 幼児用三輪車 | | | | |
| ワードプロセッサ用のディスプレイ | | 荷物運搬用の一輪車 | | | | |
| その他の大型ごみで次のものは取り扱いをしない バッテリー、タイヤ、プロパンガスボンベ、自動車、オートバイ、建設廃材、油缶 (内容物を含む)、農機具、消化器ボンベ、太陽熱温水器、農薬や薬品、その他有毒性・危険性・感染性・悪臭があるもの | | | | ベビーカー | | |
| 電気器具・ガス器具・石油器具 | | (運搬処分) 1個 1,000円 | | 物干台 | (運搬処分) 1個 700円 | |
| 物置 (幅および高さの合計が2m未満のもの) | | | | 物干しざお | | |
| 物置 (幅および高さの合計が2m以上のもの) | | | | その他・棒状のものまたは板状のもの (複数ある場合は、ひも等で束ねたものの最大の外周が1m以下のもの) | | |
| サーフボード | | | | その他のもので幅および高さの合計が1m未満のもの | | |
| 室内用のサイクリング機 | | | | 物置 (幅および高さの合計が2m未満のもの) | | |
| 室内用のすべり台またはぶらんこ | 室内用のサーフボード | | | | | |
| ぶら下がり式の健康器具 | 室内用のすべり台またはぶらんこ | | | | | |
| 自転車 (幼児用三輪車を除く) | 室内用のサイクリング機 | | | | | |
| 畳 | 室内用のすべり台またはぶらんこ | | | | | |
| その他のもので幅および高さの合計が1m以上2m未満のもの | ぶら下がり式の健康器具 | | | | | |
| オルガン (電子オルガン含む) | (運搬処分) 1個 1,000円 | 自転車 (幼児用三輪車を除く) | (運搬処分) 1個 700円 | | | |
| 室内用のランニング機 | | 畳 | | | | |
| 物置 (幅および高さの合計が2m以上のもの) | | その他のもので幅および高さの合計が1m以上2m未満のもの | | | | |
| 浴槽 | (運搬処分) 1個 1,000円 | オルガン (電子オルガン含む) | (運搬処分) 1個 700円 | | | |
| 洗面台 | | 室内用のランニング機 | | | | |
| その他のもので幅および高さの合計が2m以上のもの | | 物置 (幅および高さの合計が2m以上のもの) | | | | |

不用犬の引き取り日



9月7日(水)

9月21日(水)

※登録している犬の場合は印鑑と鑑札が必要です。

お願い!!

最近、犬の飼い主の方のマナーが悪くなってきています。飼い犬の放し飼いや散歩中のフンの放置はやめましょう。

今、飼い主のモラルが問われています。近隣や周囲の人に迷惑をかけることなく楽しく快適にペットと暮らすためにも、愛情と責任を持って飼いましょう。

古紙の回収にご協力を

ボランティアグループ
「勝浦を考える会」

指定場所と今月の回収日

一 勝浦町農村婦人の家敷地内

リサイクル保管庫(中角)

九月三日(土) 午前九時まで

二 勝浦町民体育館裏リサイクル保管庫(横瀬)

九月十日(土) 午前九時まで

回収日の五日前から指定場所に置けます。それまでは、ご家庭で保管ください。

古紙の分別方法

一 段ボール

二 新聞紙

チラシが入っているのは大丈夫です。

それ以外(広報紙)は入れないでください。

三 古本(雑誌)

同じ種類の本に分けてください。厚い表紙は破つ

て段ボールの方へ入れてください。

※段ボール、新聞紙、古本(雑誌)はそれぞれひもで縛ってください。

問い合わせ 役場住民課 ☎(2)1501

9月 ガラスびん収集日程表

| 収集日 | 地区 | 設置場所 |
|----------------|--|---|
| 第一火曜日 (6日) | 石原 沼江 掛谷 山西 中角 | 石原ごみフェンス横 沼江コミュニティーセンター前 掛谷集会所前 山西集会所横の自転車置場付近 農村婦人の家 |
| 第二火曜日 (13日) | 今山 黒岩 星谷 中山 | 旧今山橋北詰ごみフェンス横 運動場入口(小屋の横) 星谷橋北詰ごみフェンス横 中山集会所前 |
| 第三土曜日 (17日) | 生名 久国 棚野 " " " " 立川 | 東生名ごみフェンス横 久国集会所前 河川敷のゲートボール場横 大井堰碑の前 勝浦病院前駐車場横 前田さん宅前ごみフェンス横 |
| 第四火曜日 (27日) | 横瀬 " " " " " " " " 与川内 坂本 " " " " " " | 横瀬集会所前 小倉新平さん宅前三さ路 広瀬清さん宅東 旧JA跡地 花棚信一さん宅東 中田歯科駐車場 旧JA与川内事業所前 佐野さん宅前ごみフェンス横 田村さん宅前 久保の内ごみフェンス横 長福寺前ごみフェンス横 旧JA坂本出張所上ごみフェンス横 |

9月 あき缶(アルミ缶・スチール缶)収集日程表

| 収集日 | 地区 | 設置場所 |
|----------------|---|--|
| 第一月曜日 (5日) | 石原 沼江 掛谷 山西 中角 | 桜建設事務所 沼江コミュニティーセンター前 掛谷集会所前 JA生比奈支所保冷库前 (果樹試験場上り口) 馬越ごみフェンス横 |
| 第二月曜日 (12日) | 今山 黒岩 星谷 中山 | 旧今山橋北詰ごみフェンス横 運動場入口(小屋の横) 星谷橋北詰ごみフェンス横 消防詰所横 |
| 第三火曜日 (20日) | 生名 " " 久国 棚野 " " " " | 東林庵前 島さん宅前 久国集会所裏 河川敷のゲートボール場横 旧パチンコ店跡地前道路南側 大井堰碑の前 |
| 第四月曜日 (26日) | 横瀬 " " " " " " " " " " 与川内 坂本 " " | 横瀬集会所前 小倉新平さん宅前三さ路 広瀬清さん宅東 旧JA跡地 花棚信一さん宅東 中田歯科駐車場 旧JA与川内事業所前 旧JA坂本出張所前 消防詰所横 |



国保と医療費

医療費が増えているって本当ですか？



みなさんがお医者さんにかかったときの医療費が増える傾向にあります。医療費が増えると、国保の財政を圧迫し、保険税の引き上げにもつながります。そうならないためにも、日ごろから健康づくりを心がけ、医療費を節約しましょう。

● 医療費は増える傾向にあります

国民医療費の推移

国民医療費(億円)

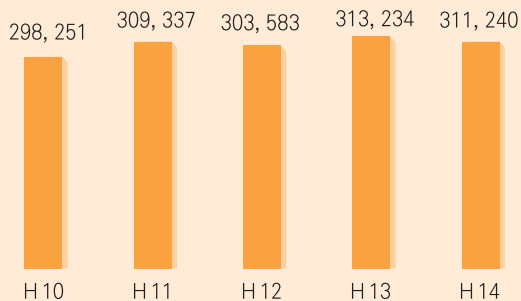

資料：厚生労働省「平成14年度 国民医療費」

一人当たりの診療費と保険税調定額の推移

● 一人当たりの保険税調定額(円)

■ 一人当たりの診療費(円)

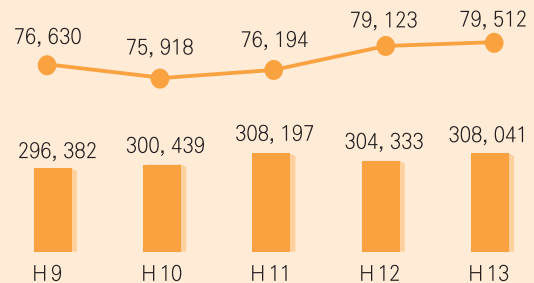

資料：厚生労働省「平成13年度 国民健康保険事業年報」

● 上手なお医者さんのかかり方

医療費は今後も増え続けていくことが予想されますが、私たちのちょっとした心がけでその上昇を止めることもできるのです。

①お医者さんのかけ持ちはやめましょう



②時間外、休日受診はなるべく避けましょう



③薬をたくさん欲しがるのはやめましょう



④かかりつけ医を持ちましょう



⑤お医者さんを信頼し、指示を守りましょう



⑥定期的に健康診断を受け、病気の早期発見、早期治療を心がけましょう。



言葉の力



私たちは一日にどれくらいという言葉を生し、人に伝えていくでしょう。何気なく口にする言葉、それは人を和ませ、勇気づけ、そして時には人を深く傷つけます。

ある日、買い物に行く途中、私は高校生くらいの二人連れとすれ違いました。その時、私の耳にはっきりとこんな会話が聞こえたのです。

「今の子見た。」
「うん、見た。」
「手がなかったよね。」
「うん。」

私には、生まれつき右手がひじまでしかありません。これまでも、こんな好奇の目にさらされたことがあります。

けれども、小さいときから両親は私にこう言い続けてくれました。

「あかりはね、お母さんのおなかの中でけがをしてしまったの。だけど、何でもできるのよ。ただ、人より少し時間がかかるだけ。やってやれないことはないよ。」

その言葉に支えられ、私は負けずに明るく頑張ろうと思っていました。けれども、そんな私を特別視したり、傷つける人も、少なくありません。

中でも、小三の時に友人に言われた、この言葉はともシヨックでした。

「あかりちゃんの手は、お母さんのおなかの中に忘れてきちゃったんだよね。だったら、あかりちゃんの手も、おなかの中ですーっと手がなくて、あかりちゃんも忘れてきた手をつけたのかなあ。」

思いもよらぬ言葉に、私は何も返せませんでした。家に帰ってから、その言葉が頭から離れず、でも、家族のだれにも言えませんでした。私は、手がなことをそんなふうに考えたことなどなかったからです。

そんな私を救ってくれたのは、弟の先生の温かい働きかけでした。

去年の秋、幼稚園児の弟が家に帰ってくるなり、

「お姉ちゃんの手は魔法の手なんだよね。」

と言って、抱きついてきました。何が何だかわからず、目を丸くしていた私に、母がこう教えてくれました。

「今日、幼稚園で先生に『さっちゃんの手は魔法の手』を読んでもらったんだって。」

その本は、手に障害のある女の子のお話です。そのさっちゃんがかまごことをして遊んでいると、

「そんな手だと、お母さんにはなれない。」

と言われ、シヨックを受けてしまいます。それを聞いたさっちゃんのお母さんは、

「この手は魔法の手、大好きよ。」と言ってあげる、そんなお話でした。

私は腕にしがみつくと、

「へえ、そうか。」

と言いつつ、涙があふれてきました。そして、幼稚園の先生は、私の腕のことを知っていたから、その話を弟たちに読んでくれたのだと思いました。

「お母さんになれない」と言われてシヨックを受けたさっちゃんには、「手をお母さんのおなかの中に忘れたの」と言われた私そのものです。弟の先生は、心ない言葉に傷つくことがある私のために、この話を読み聞かせ、

すてきな話をしてくださいました。それが私の心の栄養剤となり、新たに頑張っていくという

勇氣をくれたのです。母もそのお話に感激し、お札の手紙を渡したそうです。すぐにくださったお返事の手紙は、今では母の大切な宝物となりました。

言葉には、とても多くの、そして大きな力があるということを知り、私が身をもって感じてきました。小三の時の友達の言葉に

傷つき、弟の先生の言葉に勇気づけられ、そして、心ない高校生の言葉には怒りを感じました。

この高校生らのように言われたことは、まだあります。きつ

と、この先もあることでしょう。でも、どんな言葉も、母や先生

が言ってくれた言葉が与えてくれた力にはかなわないと思います。私の手は、さっちゃんと同じ魔法の手。そして、私は何だってできる。私はそう信じています。

中学に入って、私はバレエ部に入りました。初めはなかなかパスがでず、悩みました。しかし、先輩方は私にアドバイスをし続け、練習相手になってくれました。チームメイトも快くパス相手になってくれました。そのおかげでずいぶん長くパスが続くようになったと思います。「うまくなったね。自信をもつて。」

そう言われた時は、さらに力がわいてきました。

私はこれまで家族はもちろん、たくさんの人に支えられてきました。その人たちの思いに感謝しながら、私はこれからも強く、明るく生きていきます。そして、私が励まされた言葉のように、人を元気にしてあげられる言葉を私もたくさんかけていこうと思います。

法務省人権擁護局・全国人権擁護委員連合会 第二十四回全国中学生人権作文コンテスト入賞作文 集より

かつうら歌壇

松並武夫 選



夕やみに白き絨毯敷きしごとこごとく咲けりどくだみの花

坂本 大亀豊子

薄暗き散歩途中にすかし見る隣の夫婦はまだ野良にいる

坂本 山口昭市

カレンダーに賞味期限を書き込みて冷蔵庫に入れる豆腐一丁

横瀬 中田ヤスエ

柔肌にメス入れるごと手のひらの縞こし豆腐を賽の目に切る

横瀬 平山美千江

病院の庭木広場の深緑車椅子止め深呼吸する

横瀬 西蔭達男

追憶の遙かになりし故郷の不動明王の眼差しきびし

坂本 木下茂子

腰さすり励ましくれし助産婦の菩薩のごとき笑顔忘れじ

横瀬 丸関朋子

白百合のゆたかに匂う仏間なり読経の声の清しく透る

沼江 森脇アヤ子

よつてネ市へ明日出荷する櫛なり緑濃くして持ち重りする

横瀬 廣安美枝子

古いゆけば父母の墓参も叶わぬと故郷へ向きて不孝詫ひ居り

横瀬 田中茂子

枯れたるを捨てんとすれど枝先の小さき緑にためらいており

横瀬 殿川早苗

明くる日の予定を書くが暫いとなれど体調次第でたやすく変える

生名 柳田末子

八十の父母が作りし夏野菜すつしり重く両手で抱う

坂本 菅内久美子

見上ぐれば窓いっぱい緑ありてかかる暮らしを幸せとせん

横瀬 日下克子

水不足なれども植え終えし峡の田に今朝は緑の風渡りゆく

中山 溝内喜美代

母さんと言うてくれるも九十越え薄れる絆に寂しくもあり

中山 栗城 絹

自動車避けるかたえの山岸に梅実の緑のすがすがし朝

立川 堀 梅子

新聞はニュースがメインと知りながらも選ぶ基準は文化欄なり

横瀬 田中久子

くるくると回りて胡瓜は空高くまたまた元氣と手を振っている

坂本 平尾 智男

幸せ中と二人の顔に書いてあり道の辺の花も伸び上がり見る

横瀬 島 つとむ

地を這いて踏まれても増えるスベリヒユ夏の島に持てあます草

生名 川田タマエ

助手席の夫は新車にそわそわとシートベルトを確かめている

横瀬 桜木千代子

しゃがみ込み紅ほおすきの可憐さに姑の仕種を懐かしく真似る

中角 岡本ハツエ

大好き幼な声に老人はやおらと起きてゆるく尾を振る

中山 山下房雄

検査日も間近に迫りて体重を減らす事にも一苦労する

中山 猪谷喜美代

暗くなり今日は降るか待たわびしに望みも空し青空となる

横瀬 林 とみえ

右岸となる勝浦川の葭原に見え隠れして鬼百合の咲く

与川内 植松 寄子

朝早く飛び立つ子燕よ育ちたる古巣慕いてまた帰り来よ

横瀬 北島アサノ

次回作品募集

九月五日締め切り 川柳一人句 あて先 横瀬 中田万里
十月五日締め切り 俳句一人句 あて先 生名 丸山香月

〈選の後に〉

今回もいい歌があり、たのしく選ばせてもらった。まず、大亀豊子さんの歌は、夕やみの中のどくだみ（十葉）の花を「白き絨毯敷きしごと」と直感を見事にとらえ、短歌の花つ語調（リズム）も美しい。「こごとく」とは「こんなに多く」という意味で、漢字では「幾許く」と書く。この人は相当作り込んである力ある作者だと思う。昔（もう五十年ほどになるうか）坂本に新居豊子さんという女性で、いい歌を作られる人がいたが、その方かもしれないと思ったりしている。もしもそうだったら復活を心より歓迎したい。

次の山口昭市さんの歌は、日の暮れをまだ野良に働いている隣の夫婦を詠んだ。作者は散歩しているのだが、「まだ野良にいる」隣の夫婦への思いを一言も言わずに感動として表現したところにこの歌のすばらしさがある。

中田ヤスエさんは少ない家族の家庭生活を歌った。たった一丁の豆腐で足りる暮らし。その豆腐の賞味期限をカレンダーに書き込みすぐには食べないで冷蔵庫に保存する。手馴れた巧みな作品である。

さて、今回も勝浦町出身の歌人に「ふる里を歌った作品」をもって登場してもらおう。

竜臥の丘

阿南市 河野茂美

秀麗なる稼勢の山裾なだらかに「竜臥の丘」と校歌は謳ふわが母校宿泊施設「ふれあいの里」と蘇生す竜臥の丘辺に七鳥居くぐり詣でて健やかに生きむと人ら石段のぼる

故里は「さかもと」なれど坂の上 喘ぎ上りき木炭バスもトンネル口商店街の盆をどり団扇かざしし少女らいつこ後ろ髪引く父母も亡し漂鳥のおもひに帰途の横瀬橋越ゆ

※漂鳥：越冬地と繁殖地を異にする小移動鳥類。夏は山に住み冬は人里近くに住む。ウグイス・メジロなど。

河野茂美さんは坂本の出身で、阿南市大井町岡田へお嫁入りされた。いま坂本の生家は甥にあたる沢野稔さんが継いでいらつしやると聞く。河野さんは戦後間もなくの新しい勝浦の歌壇を創った先輩でもある。前記の大亀豊子さんもたしか一緒に活躍された人だと思う。今、河野さんは、全国でも屈指の大短歌結社「水巻」で活躍されており、いつまでも衰えることを知らないすばらしい女流歌人である。

みんなの健康

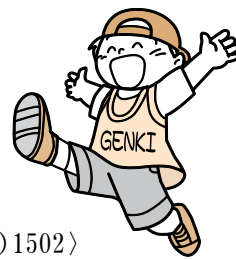

みんな元気?

9月の保健行事

〈問い合わせ 役場福祉課保健師 ☎(2)1502〉

| 日 | 曜 | 内 容 | 受付時間 | 場 所 | 対 象 者 | 持参するもの等 |
|----|---|--------------------------|-------------|------------------|---|---------------------------|
| 1 | 木 | 健 康 相 談 | 9:00~10:00 | 棚野集会所 | 住 民 | 健 康 手 帳 |
| | | 運 動 教 室 | 10:00~11:00 | | | |
| 2 | 金 | ポリオワクチン投与 | 13:00~14:00 | 農村環境改善センター | 平成10年3月3日から平成17年6月2日まで に生まれた子で、2回 受けていない子 | 問 診 票 母子健康手帳 予防接種手帳 |
| 6 | 火 | 健 康 相 談 | 9:00~10:00 | 久国集会所 | 住 民 | 健 康 手 帳 |
| | | 運 動 教 室 | 10:00~11:00 | | | |
| 12 | 月 | 健 康 相 談 | 9:30~11:00 | 生名センター | 住 民 | 健 康 手 帳 |
| 13 | 火 | 健 康 相 談 | 9:30~10:00 | 勝浦会館 | 住 民 | 健 康 手 帳 |
| | | 運 動 教 室 | 10:00~11:00 | | | |
| | | 健 康 相 談 | 13:30~14:00 | 掛谷集会所 | 住 民 | 健 康 手 帳 |
| | | 介護教室 「家庭での介護方法について」 | 14:00~ | | | |
| 16 | 金 | 1 歳 児 健 康 診 査 | 13:30~14:00 | 農村環境改善センター | 平成16年5月1日から 平成16年10月31日まで に生まれた子 | 母子健康手帳 |
| 22 | 木 | 健 康 相 談 | 9:00~10:00 | 沼江コミュニ ティセンター | 住 民 | 健 康 手 帳 |
| | | 糖 尿 病 予 防 教 室 | 10:00~11:00 | | | |
| 26 | 月 | 糖 尿 病 予 防 教 室 健 康 相 談 | 13:30~15:00 | 坂本集会所 | 住 民 | 健 康 手 帳 |
| 27 | 火 | 巡 回 結 核 検 診 | 9:30~16:00 | 町 内 巡 回 | 下記日程表等参照 | |
| 30 | 金 | 3 歳 児 健 康 診 査 | 13:00~13:30 | 農村環境改善センター | 平成14年3月1日から 平成14年6月30日まで に生まれた子 | 問 診 票 母子健康手帳 |

平成17年度 巡回結核検診日程表

| 月日 | 地 区 | 場 所 | 時 間 |
|--------------------------|-----|----------|---------------|
| 9 月 27 日 (火) | 沼 江 | 高田 治さん宅前 | 午前9:30~10:00 |
| | 石 原 | 山本基工事務所前 | 午前10:10~10:40 |
| | 掛 谷 | 田中屋駐車場 | 午前10:50~11:20 |
| | 中 角 | 農村婦人の家 | 午前11:30~12:00 |
| | 生 名 | いちょうの木 | 午後 1:30~ 2:00 |
| | 中 山 | 中野 功さん宅前 | 午後 2:10~ 2:40 |
| | 棚 野 | 棚野集会所向かい | 午後 2:50~ 3:20 |
| | 久 国 | 役場前 | 午後 3:30~ 4:00 |

※検診料……無 料

※受診を希望される方は、当日、ボタンや金具等のついていない服装でおこしください。

※10月5日にも行います。

徳島県の結核罹患率の推移をみると、戦後、順調に減少してきましたが、近年、ほぼ横ばいからやや増加傾向になっています。全国と比べ、本県の罹患率は高く、平成十五年では、全国ワースト十二位で、新規登録患者数は二百五人、結核患者数は十七人でした。高齢者の結核が多く、新規登録患者の中で六十歳以上を占める割合は全国一位でした。

平成十七年四月一日から結核予防法の一部改正により、結核の定期健康診断について、六十五歳以上の者は年に一回は定期検診を行うこととなりました。感染症は人から人へうつる病気のため、対策として一人ひとりが結核の正しい知識を身につけ、年に一回は必ず定期的に健診を受けることが大切です。

総合健診や医療機関等で、まだ受診されていない方は、この機会にぜひ受診しましょう。九月の日程は次のとおりです。

結核検診を受けましょう

医療機関検診について

～基本健診・骨粗鬆症検診を まだ受診していない人へ～

平成17年4月から現在までに、総合健診、人間ドック、職場健診等で、基本健診等を受けていない人を対象に勝浦病院で委託検診を次のとおり実施します。受診を希望される人は、役場福祉課（☎2-1502）へお申し込みください。

◎ 健診項目

| 健診項目 | 対 象 | 健診料 | 内 容 |
|----------|---|--------|--|
| 基本健診 | 40歳以上 | 700円 | 身体測定、血圧、検尿、心電図検査、血液検査(コレステロール、中性脂肪、肝機能、腎機能、貧血、血糖)、診察 |
| 肝炎ウイルス検診 | ①平成18年3月31日までに、40歳、45歳、50歳、55歳、60歳、65歳、70歳を迎える人 ②過去に肝機能異常を指摘されたことがある人。多量出血を経験した人や、大きい外科手術を受けた人で、その後医療機関で定期的な受診をしていない人。 | 1,200円 | 血液検査により、C型肝炎、B型肝炎の感染について調べる。 |
| 骨粗鬆症検診 | 40歳、45歳、50歳、55歳、60歳、65歳、70歳の女性 | 700円 | 骨密度測定 |

※ただし、満70歳以上の人、生活保護世帯、市町村民税非課税世帯の人は無料です。医療機関窓口でお申し出ください。

◎ 期 間 9月2日(金)～11月25日(金)

◎ 実施医療機関

| 医療機関名 | 検診の種類 | 曜日 | 受付時間 |
|----------|--------|----|-------------|
| 勝浦病院(内科) | 基本健診 | 金 | 13:00 |
| 勝浦病院(外科) | 骨粗鬆症検診 | | 13:00～16:00 |



9月 勝浦郡夜間救急当番表

| | | | | | |
|----------|-------|--------|-------------------------------|-------|--------|
| 9月1日(木) | 勝浦病院 | 2-2555 | 9月17日(日) | 勝浦病院 | 2-2555 |
| 9月3日(日) | 上勝診療所 | 4-5010 | 9月19日(火) | 上勝診療所 | 4-5010 |
| 9月5日(火) | 勝浦病院 | 2-2555 | 9月21日(木) | 勝浦病院 | 2-2555 |
| 9月7日(木) | 勝浦病院 | 2-2555 | 9月23日(金) | 勝浦病院 | 2-2555 |
| 9月9日(金) | 上勝診療所 | 4-5010 | 9月25日(日) | 勝浦病院 | 2-2555 |
| 9月11日(日) | 勝浦病院 | 2-2555 | 9月27日(火) | 上勝診療所 | 4-5010 |
| 9月13日(火) | 勝浦病院 | 2-2555 | 9月29日(木) | 勝浦病院 | 2-2555 |
| 9月15日(木) | 上勝診療所 | 4-5010 | 平日:午後6時～翌朝午前9時 休日:午後7時～翌朝午前9時 | | |



保健だより

定期予防接種の実施について

風しん・3種混合（百日咳・ジフテリア・破傷風）・2種混合（ジフテリア・破傷風）の予防接種を下記のとおり実施します。

| | 風しん | 3種混合 (百日咳・ジフテリア・破傷風) | 2種混合 (ジフテリア・破傷風) |
|--------------|---|---|--|
| 病状 | 風しんウイルスの空気感染で起こり、発疹、発熱などを主症状とし、3日位で治りますが、合併症を伴うと重症化することがあります。 | 百日咳・ジフテリアは飛沫感染で起こり、破傷風は傷口から菌が体内へ入り、菌の出す毒素で、病気が重症化することがあります。 | ジフテリアは飛沫感染で起こり、破傷風は傷口から菌が体内へ入り、菌の出す毒素で、病気が重症化することがあります。 |
| 対象年齢 (定期) | 1回接種 ・生後12～90月未満 (原則として、麻しん接種後に 行うこと) | 1期初回・・・3回接種 生後3月～90月未満 1期追加・・・1回接種 生後3月～90月未満 (ただし、1期追加接種は1期 初回接種3回終了後、6か月 以上の間隔をおいて接種) | 11・12歳 (12歳で受けるのが望ましい) 百日咳・ジフテリア・破傷風3 種混合の2期として1回接種 |
| 期間 | 9月～11月・平成18年1月 | 9月～平成18年1月末 | 12月～平成18年1月末 |
| 料金 | 無 料 | | |
| 医療機関 | 勝浦病院(☎2-2555) 予約の受付時間：月～金曜日の午後3時～5時 | | |

町から配布しているパンフレット・予防接種説明書・予防接種ガイドブック・予防接種券等を確認の上、定期接種内に受けましょう。

※委託期間以外や対象年齢以外の任意接種となった場合は、次の料金が自己負担となります。
風しん6,000円、3種混合5,500円、2種混合4,500円

※接種を受ける場合は予約が必要ですので、あらかじめ上記の医療機関へお申し込み下さい。

※平成18年4月1日から麻しん及び風しんの定期予防接種の対象者が変わります。

第1期 生後12ヶ月から生後24ヶ月に至るまでの者

第2期 5歳以上7歳未満の者で就学前の者

(平成18年3月31日までに麻しん又は風しんどちらかの接種を受けた者、又はすでにかかったことがある者については対象外)

委託期間の後半に集中することが予想されますので、接種はお子さんの体調に合わせて、早めに受けましょう。



問い合わせ先 勝浦町福祉課保健師 ☎2-1502

9月の行事

- ★おはなし会
25日(日) 午後2時から
図書館幼児室
- ★県立図書館協力巡回日
○印 (下記カレンダー)
- ★休館日
○印 (下記カレンダー)



| ★ 9月 ★ | | | | | | |
|--------|----|----|----|----|----|----|
| 日 | 月 | 火 | 水 | 木 | 金 | 土 |
| | | | | 1 | 2 | 3 |
| 4 | 5 | 6 | 7 | 8 | 9 | 10 |
| 11 | 12 | 13 | 14 | 15 | 16 | 17 |
| 18 | 19 | 20 | 21 | 22 | 23 | 24 |
| 25 | 26 | 27 | 28 | 29 | 30 | |

★図書館が閉まっている時の返却本は玄関横のブックポストに入れてください。

図書館だより



新着図書の一部紹介



土の中の子供

中村文則

私は土の中で生まれた。親はいない。暴力だけがあつた。ラジオでは戦争の情報が流れていた――。

重厚で、新鮮な本格的文学と激賞された27歳、驚異の新人の芥川賞受賞作。

講演会

講師 勝浦歌壇主宰
齋藤祥郎先生

演題 「短歌の心と言葉」

日時 9月21日(木) 午前10時～

場所 勝浦町図書館 2階視聴覚室

年一度の講演会にかねてより齋藤先生をお迎えしてご講演をと思いつつ、先生のご都合でその思いをかなえることができませんでした。この度、念願かなって講演会を開催する運びとなりました。

齋藤先生は広島大学文学部をご卒業後、高校で教鞭をとられる傍ら短歌の研鑽に励まれ、若くして歌集も出版されています。現在は県内短歌の重鎮として徳島新聞の短歌の審査や徳島文芸の短歌総評等と、永年に渡ってご活躍されています。

短歌は我が国の文芸の祖であり、現在も多くの人々が愛好されています。この機会に会員以外の方々もご参加くださいますようお願いいたします。

勝浦町読書振興協議会

魂の切影
後ろ向きで歩こう
東京ライオット
まぼろし
海国記 上・下
幸田文のマッチ箱
旧宮殿にて ―15世紀末、ミラノ、レオナルドの愉悦―

情 夫
エキスペリエンツ7 一団塊の7人―
今ここにいるぼくらは
さよならバースディ
全日本食えば食える図鑑
曹操残夢 一魏の曹一族―
靖国神社 一せめぎあう〈戦没者追悼〉のゆくえ―

ちくちく針しごと
直線縫いでダダダッとつくるワンピース
声の力で人生が変わる！

森村誠一
大道珠貴
戸梶圭太
生田紗代
服部真澄
村松友視
三雲岳人
藤堂志津子
堺屋太一
川端裕人
荻原浩
椎名誠
陳舜臣
赤沢史朗
伊藤まさこ
渡部サト
上野直樹



心配ごと相談

| 日時 | 場所 | 備考 |
|---|-------------------|--|
| 9月2日(金) 9月9日(金) 9月16日(金) 9月22日(木) 9月30日(金) 13:00～16:30 | 勝浦町住民福祉 センター1階 | 内容 人権・行政・厚生 福祉 平日でも受付しておりますので、お気軽にお問い合せください。 ☎(2)4652 |

9月交流講座ご案内

近隣地域との交流事業として、今月も各種講座を開講いたします。〔場所〕勝浦会館

| 教室名 | 実施日 | 時間 |
|-----|------------------|--------------------------------------|
| 陶芸 | 8(木)・15(木) | 午後 7:30～9:30 |
| 踊り | 7(水)・28(水) | 午後 2:00～4:00 |
| 歌謡 | 22(木)・29(木) | 午後 7:30～9:30 |
| 生け花 | 12(日)・28(水) | 午後 7:30～9:30 |
| 大正琴 | 8(木)・16(金)・22(木) | (木) 午後 1:00～3:00 (金) 午後 7:00～9:00 |
| 習字 | 2(金)・9(金)・16(金) | 午後 7:00～9:00 |

◎大正琴は初心者コースもあります。
◎申し込みをされていない方でもご参加ください。

ご利用ください!

出張年金相談所開設

日時 9月8日(木) 午前10時～午後3時
場所 勝浦町農村環境改善センター1階 相談室
持参物 年金を受給していない方 年金手帳
年金を受給している方 年金証書

時間延長年金相談

日時 9月12日(月) 午前8時30分～午後7時
場所 徳島南社会保険事務所
持参物 年金手帳・年金証書等

土曜日年金相談

日時 9月10日(土) 午前9時30分～午後4時
場所 徳島南社会保険事務所
持参物 年金手帳・年金証書等

徳島年金相談センター

相談日 月曜日～金曜日(土・日・祝日は休みです)
時間 午前8時30分～午後5時
場所 徳島年金相談センター ☎088(655)5100
徳島市八百屋町3丁目26
大同生命徳島ビル3階
持参物 年金手帳・年金証書・基礎年金番号通知書等

まちのうごき

平成17年7月16日～平成17年8月15日(敬称略)

人口(平成17年7月31日現在)

| | |
|-----|----------------|
| 世帯数 | 2,117戸 |
| 男性 | 3,173人 |
| 女性 | 3,395人 |
| 計 | 6,568人 |
| 出生 | 男 3人 女 3人 計 6人 |
| 死亡 | 男 2人 女 4人 計 6人 |
| 転入 | 男 1人 女 1人 計 2人 |
| 転出 | 男 0人 女 4人 計 4人 |

お誕生おめでとう

| | | | |
|---------|------------|----|---------|
| 大字坂本字旭 | 上野 弘一朗 裕子) | 二女 | はづき 葉月 |
| 大字三溪字古川 | 寺尾 勝美 愛) | 二男 | りょうが 涼雅 |
| 大字沼江字田中 | 宮本 昇 江美子) | 長女 | ゆめ 夕愛 |

おくやみ申します

| | |
|----------|-------------|
| 大字坂本字川南 | 福良源一郎 (77歳) |
| 大字沼江字並松 | 横尾ユキ子 (69歳) |
| 大字沼江字黒岩 | 森上コリウ (90歳) |
| 大字棚野字鍛冶地 | 篠 定夫 (79歳) |
| 大字沼江字平間 | 藤木 伸男 (74歳) |
| 大字生名字北 | 播 長典 (74歳) |
| 大字沼江字一楽 | 犬伏 映二 (75歳) |
| 大字三溪字立棒 | 原田サカエ (88歳) |
| 大字生名字山下 | 岡 貞夫 (88歳) |
| 大字三溪字立棒 | 尾崎トミコ (87歳) |

善意ありがとうございました

(7月16日～8月15日)

福良 猛さん(坂本) 藤木 武さん(星谷)
田中 洋さん(山西) 篠 和重さん(棚野)

以上の方から善意銀行に善意がよせられました。
ありがとうございました。

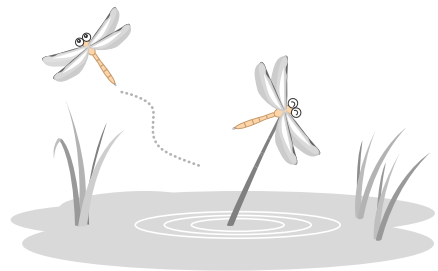

ホームページアドレス

<http://www.town.katsuura.tokushima.jp>

E-mailアドレス soumu@town.katsuura.lg.jp