

広報 *Katsuura*

かつうら

2003

6

第396号

- 広報かつうら 6月号 第396号
- 平成15年 6月 1日発行
- 編集・発行 勝浦町総務課
- TEL (08854) 2-2511
- FAX (08854) 2-3028
- HP <http://www.town.katsuura.tokushima.jp>



町民の動き

(平成15年 4月30日現在)

世帯数 2,107戸

人口 6,777人

男 3,277人

女 3,500人

出生 男 0 女 2 計 2

死亡 男 5 女 3 計 8

転入 男 10 女 8 計 18

転出 男 8 女 12 計 20



6月はまちづくり月間

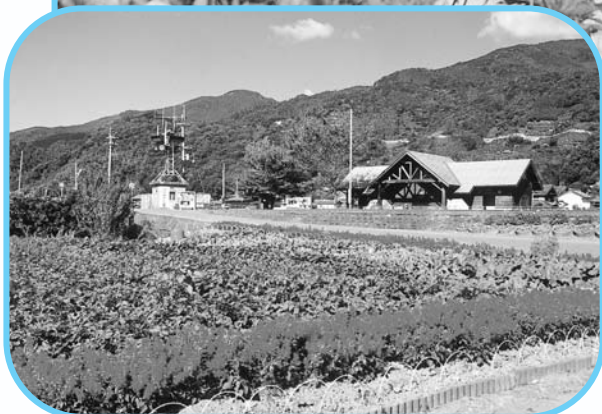

生きることには喜びや生きがいをもてる、そんな豊かな生活空間を形成していくためには、住民一人一人の積極的な参画のもとに、創意と工夫を生かしたまちづくりを推進していく必要があります。

近畿かつうら

ふるさと会



五月十八日に近畿かつうらふるさと会十周年記念式典が勝浦町農村環境改善センターで開催されました。

式典では、桑村会長から「十年の間には、阪神大震災や平賀前会長が亡くなるという悲しいことがあったが、ふるさと会員の念願であった宿泊施設もふるさと坂本にできるなど明るいこともあった。悲しみを乗り越えて頑張りたい」とのあいさつがあり、来賓として遠く東京から帰省された「関東阿波かつうら会」大下副会長や岡本県議会議員、宮本議長川口町長からお祝いのご挨拶が述べられました。



ふるさとに感謝し、
ふるさととの
交流を深めたい



アトラクションでは、会員や地元有志による演芸が披露され、拍手と笑いに包まれました。また、演歌歌手、野々村あいさんの歌謡ショーが会場を盛り上げてくれました。
会場を移動して、「ふれあいの里さかもと」での懇親会は、総勢百八十名の参加を得て盛大に開催されました。
再会を懐かしんだり、近況を伝えあったりとの合間に、自慢ののどの披露もあり、楽しい時間がまたたくまに過ぎ、別れを惜しんで閉会しました。



県・町学校教育・社会教育・同和教育に多大な貢献

勲五等瑞宝章受賞 故 岸岡利男氏

平成15年1月29日に死去されました、故岸岡利男氏に「永年にわたり、学校教育の振興と将来を担う心豊かな青少年の育成および地域の教育発展に寄与された功績」に対し勲五等瑞宝章が授与されました。

岸岡氏は昭和13年から53年までの40余の永きにわたり教育者としての全生涯を公教育一筋に生き、その業績は中正にして着実な徳島県教育の推進力として輝き、数多い教え子、保護者、後進からは敬慕され続けました。

また戦後の徳島県同和教育の先駆者の一人として称される多大な教育成果を重ね、同和教育推進にかける情熱は、現在の指導者の取り組みに大きな示唆を与えました。

故人の永年のご事績に改めて敬意を表しますとともにやすらかなご冥福をお祈りいたします。







生比奈小学校 5年
大久保泉沙さん

第61回 全日本学生児童 発明くふう展入選!

入選の賞状を手にする
大久保泉沙さん





入選作品「画びょう押し器」

社団法人発明協会・毎日新聞社が主催する第61回全日本学生児童発明くふう展に生比奈小学校5年生の大久保泉沙さんの「画びょう押し器」が入選しました。

全日本剣道連盟感謝状

受賞

掛谷
山海
公雄
さん



この度、掛谷の山海公雄さんが全日本剣道連盟から感謝状を受賞されました。

山海さんは、50年余りの永きにわたり剣道に取り組み、地域における剣道の指導奨励を通じて、日本剣道の発展や剣道を通じた地域の青少年健全育成にご尽力いただいています。今回、その功績が認められ、栄えある受賞となりました。

心からお喜び申し上げますとともに、今後ますますのご活躍をお祈りします。

「中・四国実年軟式野球大会」

勝浦クラブ 実年チーム

準優勝を飾る



準優勝に輝いた勝浦クラブ実年チームの皆さん

去る5月3日、4日の両日、岡山県井原市で中国、四国各県から24チームが参加して開催された第10回中・四国実年軟式野球大会に出場した勝浦クラブ実年チームは、1回戦山陽スリーナイン（岡山県）を3対2、2回戦、芳井シニア（岡山県）を8対7、準決勝戦でドラゴンハウス（兵庫県）を4対3の各試合全て逆転サヨナラ勝ちを治め決勝戦では、前年度優勝の倉敷シニアと対戦し0対5で敗れましたが、見事初出場で準優勝に輝きました。



勝浦座による「式三番叟」



町内外から
浄瑠璃ファンが楽しみました。

人形浄瑠璃特別講演が

開催されました。

今山農村舞台（今宮神社境内）で五月四日、町有形文化財指定を記念した人形浄瑠璃の特別講演が開催されました。勝浦座や勝浦高校民芸部による「式三番叟」「傾城阿波の鳴門順礼歌の段」などが熱演され、町内外から浄瑠璃ファン約三〇〇人が楽しみました。

この舞台は平成十五年一月二十日に勝浦町の有形文化財に指定されたことを記念し、今山地区住民でつくる「今山農村舞台保存会」が主催しています。なお、当日には、文化庁からの補助金で新調や修復をしたふすま約七十枚と渦潮をイメージした藍染めの幕などが披露されました。

平成14年度 勝浦町中山間地域等直接支払事業の実施状況

勝浦町では、平成12年度から中山間地域等直接支払制度が始まり、事業を積極的に推進しています。毎年6月に前年度の実施状況の公表を行っています。農地を管理だけでなく、共同取組活動や多面的機能増進活動により住みやすくきれいな集落づくりが展開されています。今後とも事業推進にご協力ください。

協定 整理 番号 (協定数)	協 定 集 落 名	協定 参加 者数	交付金額 (円)	協定対象農用地面積 (㎡)				主な共同取組活動の内容 (農業生産活動、生産性・収益の向上、 担い手の定着等に関すること)	
				計 (㎡)	田		畑		
					急傾斜 (㎡)	緩傾斜 (㎡)	急傾斜 (㎡)		緩傾斜 (㎡)
1	石 原	52	4,123,573	357,688	29,579	57,490	261,916	8,703	農道・用水路の管理、花づくり
2	沼 江	52	3,738,218	314,118	37,744	56,579	215,460	4,335	農道の管理、農機具・農薬の一括購入
3	掛 谷	22	1,352,055	148,542	13,214	3,442	73,178	58,708	農道の管理、花づくり
4	山 西	32	1,464,809	176,993	8,697	857	86,160	81,279	農道の管理、農機具・農薬の一括購入
5	中 角 東	25	1,880,161	163,541			163,471	70	農道の管理、研修会
6	中 角 西	11	917,205	79,757			79,757		農道の管理、農機具・鳥獣捕獲機の一括購入
7	生 名	72	4,537,904	434,143	14,413	23,136	332,758	63,836	農道の管理、農機具・鳥獣捕獲機の一括購入
8	今 山	45	3,687,337	321,813			320,124	1,689	農道・ミニ四国八十八カ所参道の管理
9	黒 岩	15	688,447	59,865			59,865		農道の管理
10	星 谷	67	3,916,233	400,657		4,396	311,769	84,492	農道の管理、研修会、農機具の一括購入
11	久 国	45	1,894,965	211,899	10,315	5,548	118,480	77,556	農道の管理、農機具・農薬の一括購入
12	棚野石倉谷	29	1,046,308	85,448	6,928		78,250	270	農道の管理、ビオトープ(昆虫類の保護)
13	棚野大谷	19	1,445,056	122,025	4,849		116,639	537	農道の管理、鳥獣害防除(特にイノシシ)
14	中山第1	24	1,295,302	112,840	1,756	1,401	107,916	1,767	農道・用水路の管理
15	中山第2	36	3,040,679	250,679	16,618		234,061		農道の管理、研修会
16	中山第3	50	2,729,649	230,433	17,509	9,836	196,558	6,530	農道・用水路の管理、研修会
17	横瀬立川	22	1,529,062	125,539	10,232		113,827	1,480	農道の管理、研修会
18	横瀬前川	18	820,032	71,808			71,088	720	農道の管理、研修会
19	横瀬寺谷	13	899,382	80,180			77,344	2,836	農道の管理
20	与川内下分	26	1,207,547	106,449			104,372	2,077	農道の管理
21	与川内中央	18	656,994	59,306	2,693		50,287	6,326	農道の管理、地区協議会
22	与川内宮平	38	4,065,119	330,470	31,767		294,069	4,634	農道・用水路の管理、研修会
23	坂 本 下	24	1,827,927	147,101	20,258	7,351	115,685	3,807	農道・用水路の管理、研修会、オハツキ銀杏の周辺整備
24	坂本3部	44	1,978,864	164,874	10,815	1,109	150,944	2,006	農道の管理
25	坂本松尾	37	2,128,537	185,850	5,882		171,891	8,077	農道の管理、花づくりとあじさい祭り
26	坂本黄檗	16	1,537,710	131,526	5,094		123,528	2,904	農道・用水路の管理、農薬の一括購入
		852	54,409,075	4,873,544	248,363	171,145	4,029,397	424,639	

お問い合わせは、勝浦町産業振興課(☎2-1505)

<勝浦町全体の行事> ・平成14年5月8日~10日 視察研修(大分県院内町・直入町) 参加者36名

6月1日は全町一斉清掃日

毎年6月から9月までの第1日曜日を全町一斉清掃日と定め、環境衛生の保全、環境美化の向上にご協力いただき「清流に緑映え人輝くまちかつうら」づくりに成果をあげています。本年も

6月1日・7月6日・8月3日・9月7日

を予定しています。各地区の区長さんや保健部長さんの指示に従って、地区の実情にあった方法で、1戸に1人は参加いただき、ご協力をお願いします。



粗大ごみ 回収日のお知らせ

生活様式の多様化によって、集まる粗大ごみや燃えないごみの量が増加しており、それに伴い、それらを処理する経費も増加してきています。

住民の皆さまには、修理可能な物は修理して使っていただき、廃棄物をできるだけ少なくしていただきますようご協力をお願いいたします。

次に、粗大ごみを処分したい場合の手順は、集団で回収する「家庭の粗大ごみ回収日」をできるだけご利用ください。今年度の今後の回収予定は、

平成十五年六月一日

午前八時～十一時

星谷運動公園駐車場

平成十五年九月七日

星谷運動公園駐車場

平成十六年三月七日

星谷運動公園駐車場

の三回です。その日に回収場所まで各自で運搬くださるようお願いいたします。(雨天の場合は次週の日曜日(に延期))

その日以外の場合は、お手数ですが事前に町役場住民課で処理手数料を支払った後、不燃物処理場へ各自で運搬くださるようお願いいたします。

不法投棄の現場

①



町内のゴミステーションに放棄されている不法投棄の現場について報告します。

ゴミステーションには、バッテリー・ふとん等の粗大ゴミや、エアコンなどの家電四品目などが一部のない人たちによって不法投棄されています。不法投棄されたものは、行政によって処分費をはらい処分しているのが現状です。

町では不法投棄をなくすためにさまざまな不法投棄防止対策を講じています。

不法投棄に対しては、監視など

による未然防止対策が効果的なことから美化指導員によるパトロールや、六月一日からは、郵便局と連携し、配達中不法投棄を発見した場合役場に通報してもらおう業務委託を契約しました。一旦不法投棄がなされた場合は、その拡大を防止することも重要なことから、不法投棄物に警告シールを貼付しその不法投棄物の自主回収を促すとともに、不法投棄者を発見した場合は随時警察署へ通報しており関係機関と連携し、厳しく対処しています。

ゴミステーションを利用して町民のみなさんによる監視の協力も不可欠ですので、みなさんひとりひとりが環境監視員となり環境美化にご協力ください。



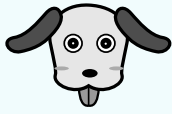

不用犬の 引き取り日

【お願い】
犬の放し飼いが増えていきます。
放し飼いや捨て犬は、社会の迷惑
になります。責任を持って飼
いましょう。

登録している犬の場合は印鑑と
鑑札が必要です。

六月十一日(水)
六月二十五日(水)

古紙の回収にご協力を

ボランティアグループ「勝浦を考える会」

今月の回収日 **6月7日(土)** 午前9時まで

指定場所 勝浦町大字中角・勝浦町農村婦人の家
敷地内リサイクル保管庫
回収日の5日前から指定場所に置けます。
それまでは、ご家庭で保管ください。

古紙の分別方法 (1) 段ボール
(2) 新聞紙
チラシが入っているのは大丈夫です。それ以外は入れないでください。
(3) 古本
同じ種類の本に分けてください。厚い表紙は、破って段ボールの方へ入れてください。
段ボール、新聞紙、古本はそれぞれひもで縛ってください。

6月 ガラスびん収集日程表

収集日	地区	設置場所
第1火曜日 (3日)	石原 沼江 掛谷 山西 中角	石原ゴミフェンス横 沼江コミュニティーセンター前 掛谷集会所前 山西集会所横の自転車置場付近 農村婦人の家
第2火曜日 (10日)	今山 黒岩 星谷 中山	旧今山橋北詰ゴミフェンス横 運動場入口(小屋の横) 星谷橋北詰ゴミフェンス横 中山集会所前
第3火曜日 (17日)	生名 久国 棚野 " " 立川	東林庵前(いちょうの木付近) 久国集会所前 河川敷のゲートボール場横 大井堰碑の前 勝浦病院前駐車場横 前田さん宅前ゴミフェンス横
第4火曜日 (24日)	横瀬 " " " " " " " " 与川内 坂本 " " " " " "	横瀬集会所前 小倉新平さん宅前三さ路 広瀬清さん宅東 旧農協跡地 花棚宗一さん宅東 中田歯科駐車場 旧JA与川内事業所前 佐野さん宅前ゴミフェンス横 田村さん宅前 久保の内フェンス横 長福寺前フェンス横 旧JA坂本出張所上ゴミフェンス横

6月 あき缶(アルミ缶・スチール缶)収集日程表

収集日	地区	設置場所
第1月曜日 (2日)	石原 沼江 掛谷 山西 中角	桜建設事務所 沼江コミュニティーセンター前 掛谷集会所前 JA生比奈支所保冷库前 (果樹試験場上り口) 馬越ゴミフェンス横
第2月曜日 (9日)	今山 黒岩 星谷 中山	旧今山橋北詰ゴミフェンス横 運動場入口(小屋の横) 星谷橋北詰ゴミフェンス横 消防詰所横
第3月曜日 (16日)	生名 " " 久国 棚野 " " " "	東林庵前 島さん宅前 久国集会所裏 河川敷のゲートボール場横 パチンコ店前道路南側 大井堰碑の前
第4月曜日 (23日)	横瀬 " " " " " " " " 与川内 坂本 " "	横瀬集会所前 小倉新平さん宅前三さ路 広瀬清さん宅東 旧農協跡地 花棚宗一さん宅東 中田歯科駐車場 旧JA与川内事業所前 旧JA坂本出張所前 消防詰所横

情報アラカルト

総務課 2-2511
soumu@town.katsuura.tokushima.jp
議事事務局 2-2513
gikai@town.katsuura.tokushima.jp
住民課 2-1501
jyumin@town.katsuura.tokushima.jp
福祉課 2-1502
fukusi@town.katsuura.tokushima.jp

税務課 2-1503
zeimu@town.katsuura.tokushima.jp
産業振興課 2-1505
sangyo@town.katsuura.tokushima.jp
建設課 2-1506
kensei@town.katsuura.tokushima.jp
教育委員会 2-2515
(夜間福祉センター)
kyouiku@town.katsuura.tokushima.jp



イベント 催し物

ピア・カウンセリング 集中講座のお知らせ

障害を持つ人の自立のための相談に障害者自身や同じ背景を持つ人同志が、対等な立場で支えあいながら生き活きと自立生活を送っていくことができる為のカウンセラー養成講座。

日時

平成十五年六月十八～二十日
(二泊三日)

場所 徳島市かんぼの宿

費用 食事代のみ必要

対象者 障害者

申込先 自立生活支援センター

鳴門市大津町
☎〇八八 六八五 二七〇三

募集

町営住宅入居者募集 について

町営住宅に空き室ができましたので、入居者を次のとおり募集します。

申込受付期間

平成十五年六月二日(月)～
六月十六日(月)までの間

入居申込先

勝浦町住民課(所定の用紙を用意
しています) ☎二一五〇一
募集住宅名
坂本久保住宅 一戸分
鉄筋コンクリート二階建て3DK
共通応募資格

(1) 町内に住所または勤務場所を有する方。また、現在町外で住んでいる方であつても入居決定後本町に住所を移し引き続き生活する方を含む。

(2) 収入が定められた基準内にあること(入居者全員の所得が月額二十万円以下)

(3) 家賃および敷金を支払する能力を有すること。

- (4) 入居者には、二名の連帯保証人が必要です。
- (5) 犬猫等他人に迷惑になるペットの飼育を禁止します。

家賃は入居者全員の所得により異なりますが、一カ月一万四千元から二万三千元程度が想定されます。また家賃は毎年所得により改正されます。

敷金は、入居時の家賃額の三カ月分が必要です。
その他、浄化槽の管理に関する費用は入居者負担です。

入居の時期
平成十五年七月一日(火)(予定)
選考

勝浦町町営住宅設置および管理条例の規定による

社会人サッカー部員 募集

四月から社会人サッカーの練習を始めました。興味のある方は、高校生以上なら性別、経験関係なくお気軽に体験しに来てください。

練習日 毎週月曜日

時間 午後八時～十時まで

場所 生比奈小学校グラウンド

連絡先 鈴木 学(☎二一三三三三)

お知らせ

社会教育施設の利用
について（お願い）

- ナイター設備 体育館 テニスコート等の社会教育施設の利用時間は、午後十時までとなっております。
- しかしながら、一部の方において午後十時を超えて利用されている事例が見つけられます。
- 社会教育施設の利用につきまして、午後十時には利用を終了し、「かぎ」を返却していただきますよう、ご協力をお願いします。
- また、次の施設において、他の利用者の方が困っていますので、ご協力いただきますよう、お願いいたします。
- △星谷運動公園▽
- 1 ごみは絶対捨てないでください。
 - 2 動物を捨てないでください。
 - 3 犬、猫等ペットのふんの後始末をお願いします。
 - 4 車両等で進入し、グラウンドを傷めないでください。

- 5 ゲートボール場のゲートを抜かないでください。

- △各グラウンド▽
- 1 ごみは絶対捨てないでください。
 - 2 使用後は整備をお願いします。

- △各体育館▽
- 1 ごみは絶対捨てないでください。
 - 2 使用後は整理整頓をお願いします。

なお、各施設の利用の際には、必ず申請書を提出してくださいますよう、お願いいたします。

子育て支援センター
事業からのお知らせ

福祉課

- 日時 毎週水曜日
午前十時～十一時三十分
- 場所 生比奈保育所（リス室・園庭）
△二一三〇七七
- 対象者 ○歳～五歳児
家庭で保育されている子どもと保護者



六月のわんぱく教室予定

25日(水)	18日(水)	11日(水)	4日(水)
六月生まれのお誕生会 室内外で好きな遊びをする 楽器を作るう／作った楽器で遊ぶ	室内外で好きな遊びをする リコーダー演奏会 十時	室内外で好きな遊びをする 保健師さんによる健康相談と 身体測定 歯科衛生士さんによる乳幼児の歯の話	室内外で好きな遊びをする エプロンシアターを見たり、 歌を歌ったりする 等

育児相談事業

子育てについて困っていること、悩んでいることがありますら、一人で悩まず相談してみましょう。

直接保育所に来ていただいてもけっこうですし、電話での相談も受付ます。

相談時間 平日午前九時～午後四時

場所 生比奈保育所

福祉課
難病ボランティア
講座

難病は原因がわからず、慢性的に経過するために、患者さんや家族の方がかかえる身体的・精神的な負担はたいへん大きいものがあります。患者さんや家族の方が地域でよりよい生活が送れるよう、私たちができることを考えてみませんか。

回数	とき	主な内容
1	6月24日(火)	ボランティアとは
2	7月18日(金)	神経難病の理解
3	7月31日(木)	病気の子どもを知るために
4	8月21日(木)	難病患者とのかかわり
5	9月19日(金)	患者家族教室との交流

受講対象者 難病やボランティア活動に関心があり、なるべく全日程を受講できる方

参加費 無料

申込は 六月十三日(金)までに

阿南保健所疾病対策係
または健康増進課

△〇八八四 一三一 〇〇七二

国民年金だより

年金額が
変わります。



国民年金や厚生年金などの公的年金は、年金額の実質的な価値を維持するため、前年の消費者物価指数に応じて、年金額を改定する物価スライドが行われることとされていますが、平成二十二年から平成二十四年度の年金額は、消費者物価指数は下落していたものの、社会情勢等から物価スライドを凍結する特例法により、年金額は据え置かれていました。

しかしながら、これまでの三年と異なり現役世代の賃金の低下傾向が明らかかなことなどから、平成十五年度の年金額は、平成十四年の物価指数下落分（マイナス〇・九％）の改定が行われることになり、下記のとおり（参考）年金額が変更されることとなりました。

今回の減額改定は、年金制度の安定的な運用のため、必要最低限の措置であります。ご理解のほどよろしく願います。

参考 年金額早見表

	現 行		改 定 後 (15.4 ~)	
	年 額	月 額	年 額	月 額
[国民年金]	円	円	円	円
老齢基礎年金	804,200	67,017	797,000	66,417
障害基礎年金 (1級)	1,005,300	83,775	996,300	83,025
(2級)	804,200	67,017	797,000	66,417
遺族基礎年金 (子1人)	1,035,600	86,300	1,026,300	85,525
基本	804,200	67,017	797,000	66,417
加算	231,400	19,283	229,300	19,108
10年年金	488,600	40,717	484,200	40,350
5年年金	415,800	34,650	412,100	34,342
障害年金 (1級)	1,005,300	83,775	996,300	83,025
(2級)	804,200	67,017	797,000	66,417
母子年金 (子1人)	1,035,600	86,300	1,026,300	85,525
基本	804,200	67,017	797,000	66,417
加算	231,400	19,283	229,300	19,108
老齢福祉基金	412,000	34,333	408,300	34,025
[厚生年金]				
標準的な年金額	2,857,500	238,125	2,831,900	235,992

出張年金相談所の
開設!

平成十五年四月から毎月一回（第二木曜日）出張年金相談所を開設します。

当日、徳島南社会保険事務所から係官が二名来町し、年金全般にわたる相談に応じてくれます。

国民年金や厚生年金制度のこと、障害年金や遺族年金に関することなど現在年金を受給されている方、またこれから請求を予定されている方など、どなたでも無料で相談できます。

お気軽に相談にお越しください。

日時
平成十五年六月十二日(木)
午前十時～午後三時まで
場所
勝浦町農村環境改善センター

(一階相談室)

その他
年金を受給される前の方は年金手帳を、年金を受給されている方は、年金証書をご持参ください。

人権擁護委員制度

六月一日は、人権擁護委員法が施行された日です。この日を中心として皆さんとともに一層の人権思想の啓発に努めることを申し合わせております。

人権は、人間が幸福な人生を送る上で、最も大切な権利です。自分だけでなく、すべての人の人権が尊重されなければなりません。

国の内外を問わず、人々が互いに人権を守ることによって明るい社会をつくるのが、私たちの願いです。

私たちの町には、勝浦町長から推薦されて、法務大臣が委嘱した次の人権擁護委員が、人権についての相談に応じています。

相談は無料で、秘密は固く守られますので、お気軽にご相談ください。

- 堀 毅男(三溪) ☎二 二四三二
- 中西 正(沼江) ☎二 三三〇九
- 森脇和(一沼江) ☎二 三三三七
- 細川 寛(坂本) ☎二 四〇六八

総務課

不法電波は、犯罪です。

電波利用保護旬間

六月一日～十日



「最近どうもテレビの画面が急に乱れる」「ラジオを聞いていたら、突然、変な声が入ってきた」などの体験をしたことはありませんか。

これらは、不法電波による障害であることが少なくありません。不法電波による障害は、私たちの生活を守る消防や警察、防災のための無線から一般まで広く被害を与えています。

もしお気づきのことがありましたら四国総合通信局(☎〇八九 九三六 五〇五一)までお知らせください。

勝浦町議会議員一般選挙

投票日は6月29日(日)

不在者投票

投票当日に仕事や旅行、出産などの事情で投票所へ行けない人のために、不在者投票制度が設けられています。不在者投票のできる期間、場所などは次のとおりです。

期間 六月二十四日(土)～六月二十八日(水)
時間 毎日午前八時三十分～午後八時
場所 勝浦町選挙管理委員会事務局(町役場)

病院等での不在者投票

不在者投票のできる指定病院等に入院中の方で施設が町外にある場合や、町内の施設であっても歩行が困難な場合は、院長等に申し出るとその病院等で投票することができます。

遠隔地の場合は郵送期間にご留意ください。

郵便による不在者投票

身体に重度の障害のある方は、郵便によって不在者投票をすることができます。この在宅投票ができる方は、身体障害者手帳または戦傷病者手帳の交付を受けている方で、その障害の程度が一定の基準にあてはまる方に限ります。

なお、郵便で投票する場合はあらかじめ郵便投票証明書の交付を受けておき、投票期日前四日(六月二十五日)までにその証明書を添えて投票用紙等の請求をしなければなりません。

入場券

入場券は六月二十六日前後に送付します。(間違いがなければ早めに確認してください。)

入場券をなくしたとき
うっかりして入場券をなくしても、投票当日選挙権を有していれば投票はできます。

投票所の受付で、そのことを申し出てください。

投票時間

投票時間は、午前七時から午後八時までです。

開票

開票は、午後九時から勝浦町住民福祉センター三階ホールで行います。

開票速報

開票速報は中間、概数、最終の三回に分けて開票所に掲示します。

最終発表は、午後十一時三十分前後の見込みです。

立候補予定者説明会

六月六日(土)午前十時から勝浦町役場二階大会議室で行います。

この選挙で新しく選挙人名簿に登載される人

・昭和五十八年六月三十日以前に生まれた人

・平成十五年三月二十三日以前から引き続いて勝浦町内に住所を有しており、公職選挙法に定められている欠格事項に該当しない人

平成十五年七月九日に任期が満了する勝浦町議会議員一般選挙は六月二十四日に告示され、六月二十九日に投票が行われます。開票は同日午後九時から住民福祉センターで行います。

自分から



「僕達の人形劇を見て、一人でも多くの人が部落差別、男女差別の解消について考えてくれればいいと思います。今日は、僕達の人形劇を見に来てくださって本当にありがとうございます。」

昨年の冬、僕は公民館で人形劇を上演しました。身近な男女差別と部落差別をテーマにした人形劇でした。この言葉は、劇の最後を締めくくるメッセージとして、僕が話した言葉です。練習中にはただ長いだけのものだったこの言葉は、人形劇を通して自分の心の底からの心が変わっていました。そして、人形劇が完成するまでのさまざまな過程のなかで、身近な差別について考え、差別は必ずなくさなければいけないものだ」と改めて実感しました。

人形劇のシナリオづくりのため現地学習に行ったときも、部落差別がすぐ身近な差別のように感じられました。

同和地区出身であるというだけで、牛や馬の死体の処理をさせられたり、お墓を山の高い位置に建てさせられたりしたそうです。昔は血は汚れたものとされていたため、同和地区の人達は周囲から遠くた目でみられていました。また、墓が高い位置にあるので、亡きがらを運ぶのにも、お墓参りに行く

のも大変不便だったそうです。

昔のこのようなことは、今は残っていませんが、完全になくなってもいけないと思います。実際に多くの人が同和地区出身であるということでも苦しんでいます。しかし、その一方で、同和地区出身でない人達の中には、部落差別を他人事のように考えて、まるで自分には全然関係ない問題と受けとめている人もいます。そう思っている限り、部落差別はいつまでもなくなり、部落差別の解消に努力する人がいれば、それは、部落差別解消へつながるはずで。

また、もう一つのテーマであった男女差別は、かなり社会に定着してしまっている差別問題だと思えました。

例えば、僕は小さい頃に「男なら泣き言を言うな。」と怒られたことがあります。怒られたときには、この言葉を当たり前のよう受けとめていましたが、今思い返すとこれもジェンダーであったことに気づきました。

では、よく耳にする「男らしい」「女らしい」とはどのようなことを指す言葉なのでしょうか。度胸があつて、泣き言を言わなければ男らしいのでしょうか。僕は、これからの「男らしい」「女らしい」

ということは、その人の生き方を制限することになってしまおうと思います。男の人でも家事が好きな人もいるし、女の人でも家の外で働くことが好きな人もいます。社会的につくられた性・ジェンダーはこのような個性を押し殺していると思います。

ジェンダーフリーの実現は、今よりも、もっと個性豊かな社会の実現です。そのためにもまず自分の身のまわりから見直していく必要があります。普段の会話で当たり前のように使っている「男なら……」「女のくせに……するな。」といった言葉は、男女差別、ジェンダーにつながるので、使うべき言葉ではありません。このような身近なことから無くしていくことがけることが、ジェンダーフリーを実現しようとするうえで、最も重要なことだと思います。

そして、男女差別、部落差別の解消には、何よりも「自分から差別を無くしていこう。」という姿勢が必要です。いくら立派なことを紙に書いても実行しなければ意味がありません。高い理想ばかりかかっても何もしないより、たった一つでも思ったことを実行に移すほうが、自分の心のためにも差別解消のためにもなるからです。僕は、差別してしまう気持ちは誰

にでもあるのだと思います。差別についての学習、体験から、その気持ちを变えること、また、変えようと努力することは、自由で今よりも、もっと個性豊かな社会の実現に向けて、忘れてはいけないことだと思います。

もう一つ忘れてはいけないことは、差別解消は決して自分一人の力では実現できないということですから、周囲の人達の協力があつて、初めて実現に近づけるのです。

今、僕達ができることは、人権標語、人権ポスター、人権劇や人権作文で周囲に訴えかけることしかありません。でも、自分のできることから実行に移すことはとても大切なことだと思います。最初から、広い視野で物事をとらえずぎると実現がとて遠いことのように思えるからです。階段を一段一段上るように、身近な問題から一步一步深く踏み込んでいく、そんな精神を持ち続けたいです。

かつつら歌壇

松並武夫選



睦月すぎ雪降る過疎も二月去り彼岸桜は時を忘れじ
西岡 南 昌子

あかときをにぶき灯りに照らされて朝市の野菜息吹く気配す

横瀬 廣安美枝子

評 早朝の、朝市の姿を歌った。明け方の鈍い灯の下に並べられた野菜が、生き生きと新鮮に見える。「息吹く気配す」は適切なよい表現。

買うつもり更になれど楽しみに通販冊子を孫とめくりぬ

立川 堀 梅子

評 「買うつもり更になれど」と断っているところがおもしろい。この作品のよさは事実を事実のまま正直に歌っていることである。

この秋もまた安値かと嘆きつつも今日はみかんの剪定をする

坂本 平尾 智男

評 今年の秋はまだ来ていないので安値と断定できないから「嘆きつつ」よりも「案じつつ」が適切かも知れない。下句の剪定はとてよよい。

われ一人乗せて走れる過疎のバス優待券を見せて降りたり

横瀬 中田ヤスエ

職退きし亡父の同僚花束を供えてくれぬ在りし日語りて
菜園に八十路の吾は今日も出て春の野菜と小声で話す

横瀬 平山美千江

厳寒の夜の近づけば蜜柑木は自衛のために葉を傾ける
啓蟄も過ぎ彼岸桜の咲き初めて移る季節の中に老い行く

坂本 木下 茂子

剣の花グラジオラスを植えたれば私は騎士に愛される姫

中山 栗城 絹
横瀬 田中久子

金婚式ダイヤ婚すら忘れて百歳目指す夫に添いゆく

横瀬 田中茂子

古い二人ひっそり暮らすこの家にも春は来ており沈丁香

横瀬 日下克子

渡米せる息子より来し便りなり泥の軍手を脱ぎ捨て封切る

中山 溝内喜美代

ライトアップされたる今宵友の家の枝垂れざくらを娘等と見にゆく

生名 川田タマエ

唐辛子のほどよく効きたる明太子朝餉の卓はお代りをする

坂本 山口昭市

淡路島香る温泉の湯を浴びつつ見下ろす小島に緑の映ゆる

横瀬 北島アサノ

紅少し見せてつぼみの藪椿胎児の如く潜む垣根に

中山 山下房雄

三人の子等にそれぞれ孫生れて笑いをくれる三人の曾孫

横瀬 林 とみえ

朝の道路に胸あたたかし勝高生に頭深々挨拶されて

横瀬 島 つとむ

萌え出づる気配に満ちし野の道を犬と少年駆けて行きたり
満開の桜にシートかけたいと思うほど降る雨を見ている

生名 柳田末子
横瀬 桜木千代子
お彼岸の風に誘われ山路行く枯れ羊歯の元わらび萌え出づ
見る夢は幼き頃の事という八十路の叔母に筍・蕨の匂を荷作る
与川内 植松 奇子
三十の年輪のある豪華菊をホームに飾る新居佑介氏は美しい
喜楽苑 中瀬 英夫

選後に

この「かつつら歌壇」を担当しているつも思つことだが、作者はみんな勝浦の人たちなのに「勝浦」が歌われていない。勝浦の自然や人情、よその市町村にない勝浦の姿を歌って欲しい。例えばなぜ稼勢山の歌がないのか。あの富士山にも似た美しい稼勢山の歌が欲しい。新装の横瀬橋、立川溪谷、波羅尾峠、平石山、鶴山、坂本墜道、仏石、裏見の滝、勝浦川 etc. 郷土を歌い残すことは今生きている勝浦の歌つくりの責任でもある。次回にはぜひふる里を詠んだ作品をお待ちする。(松並)

お知らせ

松並先生の「選後評」をいただいたのを機に、次回「かつつら歌壇」は「勝浦を歌う」事にします。多数の方のご投稿をお待ちしております。締切りは八月一日までに横瀬中田迄八ガキでお送りください。
町外の方々のご投稿も歓迎します。よろしくお願います。

次回作品募集

六月一日締切り 川柳一人二句
あて先 横瀬 中田万里
七月五日締切り 俳句一人二句
あて先 生名 丸山 香月

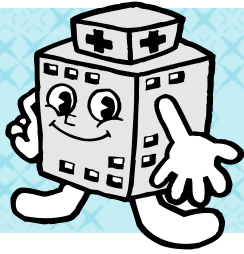

国保と医療費

40歳から64歳の介護保険料は、国保税として徴収します。

保険税の決め方

保険税の総額を右の四つの項目をもとに算定、それらを組み合わせると一世帯ごとの保険税額が決まります(市町村によって組み合わせは異なります)。

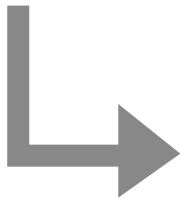
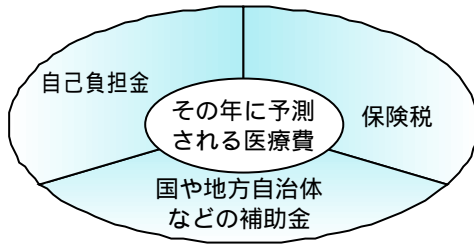

その年に予測される医療費から、国などからの補助金と私たちが病院で支払う一部負担金を差し引いた分が保険税となります。

平等割 一世帯にいくらかと計算

均等割 世帯の加入者数に応じて計算

所得割 世帯の所得に応じて計算

資産割 世帯の資産に応じて計算

保険税の納め方

たとえば

保険税は国保の被保険者としての資格を得た月、例えば職場の健康保険を抜けた時、他の市町村から転入した月の分から納めます。

六月に会社をやめ、九月に国保加入の届け出を出した人の場合

保険税は国保の資格を得た六月までさかのぼって納めます。
また、届け出をした九月まで保険証がありませんから、六月八月のあいだの医療費は全額自己負担になります。

会社をやめた 国保加入の届け出を出した

6月	7月	8月	9月	10月	
----	----	----	----	-----	--

この間の医療費は全額自己負担

保険税の納付は世帯主の義務

世帯主本人が職場の健康保険などに加入している場合でも、世帯内に国保の被保険者がいる場合は保険税納付の義務は世帯主にあります。

入院時の食事代の減額認定証の更新手続き

住民税が非課税世帯の方が入院した場合には、申請すれば一日の食事代負担額が七百八十円から六百五十円に、また、九十日を超えた場合には五百円軽減されます。

該当される方はすでに減額認定証を交付していますが、平成十五年五月三十一日で有効期限が切れます。再度軽減認定証を受ける必要がある方は更新手続きをしてください。

【申請に必要なもの】

健康保険証・印鑑・食事代の減額認定証・老人医療の方は老人医療受給証。

【申請場所】

国民健康保険に加入している方は、税務課
老人医療を受けている方は、福祉課

みんなの健康

6月の保健行事

お問い合わせ先 勝浦町福祉課保健師へ ☎2-1502

日	曜	内 容	受付時間	場 所	対 象 者	持参するもの等
3	火	股関節脱臼検診	13:00	勝浦病院	平成15年1月1日～4月30日までに生まれた子	母子健康手帳
5	木	総合健診	8:00～10:00	沼江コミュニティセンター	40歳以上の住民	問診票
10	火	ディ・ケア たんぽぽの会	13:30～15:30	住民福祉センター	会 員	
12	木	総合健診	8:00～10:00	農村婦人の家	40歳以上の住民	問診票
13	金	1歳6か月児健康診査	13:00～13:30	農村環境改善センター	平成13年9月1日～12月31日までに生まれた子	予診票 母子健康手帳
16	月	生活習慣病予防教室・健康相談	9:30～14:30	久国集会所	住 民	健康手帳
19	木	総合健診	8:00～10:00	星谷集会所	40歳以上の住民	問診票
20	金	乳児健康診査	13:30～14:30	農村環境改善センター	平成14年11月1日～平成15年4月30日までに生まれた子	母子健康手帳
21	土	男の健康教室	15:00～17:30	農村環境改善センター	会 員	エプロン
24	火	健康相談	9:30～10:30	坂本集会所	住 民	健康手帳
		介護教室	10:30～11:30			
25	水	総合健診	8:00～10:00	今山ふれあい交流館	40歳以上の住民	問診票
26	木	妊婦教室	10:00～14:00	農村環境改善センター	妊 婦	エプロン

8020 推進運動



「よい歯の高齢者」の 募集について

楽しい食事、会話、若々しい表情など歯と歯ぐきの健康は、明るく豊かな生活に欠かせないものです。人生80年以上という長寿時代を迎え、歯の健康はますます大切なものとなっています。

こうしたことから、子どもの頃から生涯を通じた歯の健康づくりを行い80歳になっても、自分の歯を20本以上保つという8020（ハチマル ニイマル）運動が提唱されています。

徳島県歯科医師会では、この8020運動を推進するため、次のとおり「よい歯の高齢者」を募集しています。

1. 対 象

県内に在住の80歳以上（大正13年3月31日生まれまで）で、自分の歯を20本以上持っている方（入れ歯以外）であり、日常生活に支障のない程度の身体的にも健康な方。

ただし、過去に受賞された方は対象となりません。

2. 募集受付期間

平成15年6月2日(月)～8月29日(金)まで

3. 応募先

〒770-0003

徳島市北田宮1丁目8-65

徳島県歯科医師会

☎(088) 631-3977 FAX (088) 631-4179

住所・氏名（ふりがな）・年齢（生年月日）・

電話番号を明記の上、FAXでお知らせください。

4. 表 彰

平成15年10月19日(日) アスティとくしま

5. 選考方法

申し込み受付後、簡単な歯科検診を行います。

保健だより



平成15年度

総合健診が始まります。

愛育班の協力のもと各地域を巡回して、次の内容で総合健診を実施します。(日程は今月の保健行事に掲載) 健康診査は病気を早期に発見し、治療する「2次予防」です。年に1度は、必ず受診しましょう。

総合健診で実施する健診

健診の種類	対象者	受診料(円)	検査内容
基本健康診査	満40歳以上の住民	500	身長、体重、血液検査、尿検査、心電図等
前立腺がん検診	満50歳以上の男性	1,000	血液中の前立腺特異抗原を測定
肝炎ウイルス検査	平成16年3月31日までに、40歳・45歳・50歳・55歳・60歳・65歳・70歳を迎える人。 過去に肝機能異常を指摘されたことがある人。 過去に広範囲な外科手術を受けた者、妊娠・分娩に多量に出血したことがある者であって定期的に肝機能検査を受けていない者。	800	血液検査によりB型肝炎、C型肝炎の感染の有無を調べる
胃がん検診	満40歳以上の住民	1,000	バリウムによる胃透視
結核・肺がん検診	満40歳以上の住民	300	レントゲン撮影
	満50歳以上の人で喫煙指数(喫煙年数×1日喫煙本数)が600を越える人	800	レントゲン撮影と喀痰検査
大腸がん検診	満40歳以上の住民	1,100	2日間の便の潜血反応を検査

料金は表のとおりですが、生活保護世帯の方、町民税非課税世帯の方、および満70歳以上の方は無料です。健診窓口で申し出てください。ただし、前立腺がん検診は1,000円が必要です。

(注意) 胃検診、基本健康診査は、当日何も飲んだり、食べないで受診してください。
前立腺がん検診、肝炎ウイルス検査は基本健康診査と合わせて実施します。基本健診を受診しない人は、前立腺がん検診、肝炎ウイルス検査を受けることはできません。

7月の総合健診は次のとおりです。



月日	曜	場所	対象地区	受付時間
7月3日	木	生名センター	生名	午前 8時~10時
7月17日	木	農村環境改善センター	中山・与川内	
7月23日	水	坂本集会所	坂本	
7月24日	木	農村環境改善センター	久国・棚野	
7月31日	木	農村環境改善センター	横瀬	



新着図書

一部紹介



鬼哭の剣

北方謙三

己より強き者に勝つ！
角兵衛獅子の少年達と共に日向森之助が柳生を斬る。無敵の剣士である兄・景一郎を凌駕するために、怒涛のシリーズ第四弾。

図書館 だより



奪還

蓮池透

弟は、必ず取り戻す。突然引き裂かれた悪夢の日々、懸命の救出活動、感動の再会そして、洗脳。との闘い。北朝鮮拉致の真実を怒りを込めて綴った渾身の手記！

寂聴中国再訪

瀬戸内寂聴

青春時代を過ごした北京、中国激動期を生きた作家・魯迅の故郷である、かつての仏教の中心地である天台山、憧れの女流作家・田村俊子ゆかりの上海。寂聴自身の人生・文学・信仰に大きな影響を与えた中国の四つの古都を、作家・平野啓一郎とともに再訪し、これまでの生涯をふり返し、次代に贈る言葉を探る。

その他新着図書

- | | |
|---------------|----------|
| 死に花 | 太田蘭三 |
| 玉の輿同盟 | 宇佐美 遊 |
| 償いへの椅子 | 沢木冬吾 |
| 風のように | 渡辺淳一 |
| 光武帝 上・中 | 塚本青史 |
| 罪花 | 高樹のぶ子 |
| 飛騨忍法帖 | 山田風太郎 |
| 汚れた夜 | 石原慎太郎 |
| ももこのおもしろ宝石手帖 | さくらももこ |
| 白鳥の逃亡者 | 赤川次郎 |
| 北ぐにの人生 | 小檜山 博 |
| 桜宵 | 北 森 鴻 |
| メルトダウン | 高嶋 哲 夫 |
| 人形を捨てる | 藤堂志津子 |
| 宮尾本平家物語 | 宮尾登美子 |
| 罪と畏へのアドバイス | 鈴木輝一郎 |
| 日ぐらし御霊門 | 赤 江 瀑 |
| ラスコーリニコフの日 | 佐々木 敏 |
| あつたかサラダおかず | 真野智恵美 |
| 食べたい、安全！ | 日本子孫基金 |
| 裏地で作る服 | 月居 良子 |
| 地域ケアシステム | 太田 貞司 |
| 子どもがキズつかない叱り方 | PHP編集 |
| 四国南部の磯 | フカセジャパン |
| 四国宇和海の磯 | フカセジャパン |
| 友釣りスペシャル | 週刊釣りサンデー |
| ウキ釣り秘伝 | 海悠出版編 |

六月の行事

- 子ども映画会
十四日(土)午後二時、
図書館二階 視聴覚室
民話を語り継ぐ会
二十八日(土)午後二時、
図書館幼児室
図書館幼児室
おはなし会(紙芝居)
二十二日(日)午後二時、
図書館幼児室
県立図書館協力巡回日
四日・十一日・十八日
二十五日
休館日
二日・九日・十六日
二十三日・三十日
図書館が閉まっている時の返却本は玄関横のブックポストに入れてください。





4月16日～5月15日
(敬称略)

♥ご結婚おめでとう

大字三溪字櫻淵 向井義治
板野郡板野町 東 あすか
大字沼江字並松 森野光樹
小松島市 坂口理絵

お誕生おめでとう

大字中角 麻植新吾 長女
字大藪 千鶴 心こ桜ら
大字坂本 上平幸司 長男
字坂本 麻友子 光こう希き

♠おくやみ申します

大字三溪字西谷 梶川憲三(84歳)
大字生名字石垣 福田邦夫(91歳)
大字柵野字西久保 原田喜八郎(85歳)
大字沼江字西岡 武市千重子(82歳)

6月

心配ごと相談

日時 6月6日(金)
6月13日(金)
6月20日(金)
6月27日(金)

時間 午後1時～午後4時30分

内容 人権・行政・厚生・福祉
場所 勝浦町住民福祉センター1階
平日でも受付しておりますので、お気軽にお問い合わせください。
(☎2-4652)

♣善意

ありがとうございます

4月16日～5月15日

東 弘憲さん(沼江)
武市卓雄さん(山西)
多田憲一さん(生名)
溝内敦浩さん(山西)

大字生名字石垣 多田祐一(89歳)
大字沼江字山田 溝内マサエ(94歳)
大字沼江字山田 松鷹義信(61歳)
大字沼江字西岡 大上カズエ(93歳)
大字坂本字平野 新居スギノ(92歳)
大字沼江字山路 折宇トミエ(93歳)

以上の方から善意銀行に善意
がよせられました。
ありがとうございます。

交通事故相談日

日時 6月25日(水) 午前10時～午後4時
(受付時間 午後3時まで)
場所 小松島中央会館 小松島市松島町5-6
☎08853-2-2030
相談員 久次米 憲二
お問い合わせ 交通事故相談所 徳島県庁1階
☎088-621-3200
お気軽にご相談ください。



夜間救急当番表

6月1日(日)	湯浅医院	2-2003
6月3日(火)	勝浦病院	2-2555
6月5日(木)	赤岩医院	2-2006
6月7日(土)	勝浦病院	2-2555
6月9日(月)	上勝町診療所	4-5010
6月11日(水)	勝浦病院	2-2555
6月13日(金)	山西医院	2-3027
6月15日(日)	勝浦病院	2-2555
6月17日(火)	湯浅医院	2-2003
6月19日(木)	勝浦病院	2-2555
6月21日(土)	赤岩医院	2-2006
6月23日(月)	勝浦病院	2-2555
6月25日(水)	上勝町診療所	4-5010
6月27日(金)	勝浦病院	2-2555
6月29日(日)	山西医院	2-3027
平日	午後6時～翌朝午前9時	
休日	午後7時～翌朝午前9時	

6月交流講座ご案内

近隣地域との交流事業として、今月も
各種講座を次のとおり開講いたします。

教室名	実施日				時間
陶芸	5	12	19	26	午後7:30～9:30
	木	木	木	木	
踊り	5	19	26		午後2:00～4:00 26日は午前10:00～12:00
	木	木	木		
歌謡	3	10	17		午後7:30～9:30
	火	火	火		
生け花	5	20			午後7:30～9:30
	木	金			
大正琴	12	26	20		木曜日は午後1:00～3:00 金曜日は午後7:00～9:00
	木	木	金		
習字	6	13	20	27	午後7:00～9:00
	金	金	金	金	

大正琴は初心者コースもあります。