



広報  
かつうら  
151号

剣山一の森から  
見た日の出

# あけまして おめでとうございます

昨年は町政に対するご協力ありがとうございました。  
今年も“豊かで住みよい活力のある町づくり”のため、より一層のご協力をお願いします。

'83  
**1**月号

## 町民のうごき

世帯数 1,960戸・人口 男 3,988 女 4,053 計 8,041 (昭和57年12月1日現在)  
出生男1女4計5・死亡男3女4計7・転入男5女14計19・転出男10女13計23 (昭和57年11月中)  
広報かつうら1月号=151・昭和58年1月1日発行 編集と発行 勝浦町総務課 でんわ(088542)-2511(代)



# 年頭のあいさつ



勝浦町長  
桜木 義夫

明けましておめでとうございます。輝かしい昭和五十八年の新春を迎え、謹んで新年のごあいさつを申し上げます。

昨今の社会経済の情勢は誠に厳しいものがありますが、そうした諸情勢のなかで、昨年は、町民のみならず、議会議員各位のご理解とご協力により、農村婦人の家、教育集会所、市ノ江橋、坂本公営住宅が立派に完成し、また、懸案事業でありました三溪バイパスの開通、さらには、就労の場として、木材加工工場が旧勝浦病院跡地に町の誘致工場として試験操業を始めることができました。

しかし、まだまだ山積する重要事項もあり、なかでも町内で

ただ一つの木造校舎であり、老朽化している生比奈小学校の改築は早急に取り組まねばならず、本年度中には着工の運びとしたと考えております。

そのほか、働く人たちの福祉、健康増進を目的とした農村勤労福祉センターは、今年の三月完成を目指して、順調に工事が進められています。また、農用地の高度利用によって農業生産の担い手の育成、確保、地域農業の複合化を図る新農業構造改善事業も計画策定が終わり国の認可を待つ段階となっております。

ご承知のように国の行財政改革によって、文教施設など公共事業、農業振興の補助金削減が打ち出されるなど、地方にとつては、昨年にも増して厳しい行

財政運営を強いられると思いますが、全職員一丸となって、行政の重要課題を一つひとつ解決し、豊かで住みよい活力のある町を目指して、行政推進に全力を傾注する決意であります。今年も町政の発展に対し、格別のご理解とご協力をいただきますようお願いいたします。また、町民のみならずのご健康とご発展を心からお祈り申し上げます。新年のごあいさつといたします。

## 年頭のあいさつ

### 勝浦町議会

輝かしき年のはじめにあたり、町民のみならずのご健康とご多幸を心からお祈り申し上げます。昨年は、議会に対しまして、深いご理解とご協力をいただき厚く御礼申し上げます。

今、国においては、行政改革が打ち出され、地方自治を取り巻く諸情勢は、きわめて厳しいものがあります。勝浦農村勤労福祉センターの建設、生比奈小学校の改築、凍害対策、農村総合整備モデル事業、畑地帯総合整備事業など本町の主要事業を推進し、明るく、住みよい郷土づくりを考えるとき、私たちは、この時にあたり、心を新たにひ

きしめ、住民意志の代表者として議決機関の機能を十分發揮し、地域住民の要請を最大限に生かしたい所存でございます。

このうへは、町民みならずのご指導とご支援をお願い申し上げます。年頭のごあいさつといたします。

- 議長 西濱 勝己
- 副議長 岡本 富治
- 議員 岡本 榮一
- 井出 幸夫
- 折部健一郎

## 年頭にあたり

### 勝浦町消防団長 山下 豊 壽

新年あけまして、おめでとうございます。

平素は、本町の消防行政にまた消防団活動に格別のご理解、ご協力を賜わり深く感謝申し上げます。

昨年は、風水害による災害が一件あったほか、火災による被害はなく無火災で大過なくすぎましたことは、日ごろみながごたの火災に対する認識と深いご理解によるおかげと心からお礼申し上げます。

私たち消防団員は、与えられた消防の任務に基づき、火災から町民の生命、身体及び財産を保護し、水火災、地震などの災

- 議員
- 宮本 政明
  - 細川 寛
  - 福中 一男
  - 河野 チツ
  - 山村多喜夫
  - 押栗 義雄
  - 山本 美芳
  - 山下 豊壽
  - 岡 重夫
  - 平岡 武
  - 瀧口 良一
  - 坂口 貞雄
  - 中西 晴美

害を防除また、これらの災害による被害の軽減にあたるという重要な使命を背負い、団員一同日夜を問わず務めさせていただきます。どうか本年も、一層のご指導とご支援を賜わり、悲惨な事故が起きないよう念願し、町民みならず心からお祈り申し上げます。年頭のごあいさつといたします。



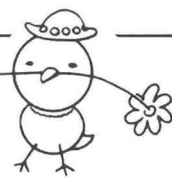

# 社会人としてのスタート

## おめでとう20歳・58年勝浦町成人式 1月2日



おめでとう二十歳。成人式を迎えられたみなさんおめでとうございます。今年は一前前の大人として、また、一人の社会人として、新しい「門出」の年です。一月二日、午前九時から住民福祉センターで「成人式」が行われます。

「成人式」は大人になったことを自覚し、自ら生き抜こうとする青年を祝い励ます意義深い式です。

成人式の真の意義を理解して、簡素な服装で全員出席しましょう。

### 20歳になったら国民年金

成人を迎えられた皆さんおめでとうございます。あなたも二十歳になると、成人として多くの権利と義務が生まれます。国民年金に加入するのその一つです。

国民年金は農林漁業、商業、サービス業などの自営業者とその家族、従業員五人未満の職場で働く人々と、その家族のために国が行っているものです。

国民年金に加入して保険料を納付しておれば交通事故で障害者になったり、夫に死なれて未亡人になったりしたとき、障害年金や母子年金で保障されます。職場が変わればほかの年金に通算されて、掛けた保険料は無駄になりません。

最低二十五年以上の保険料を納めると、六十五歳から老齢年金を受けて老後もゆとりある生活設計ができます。

手続きは印鑑持参のうえ  
住民福祉課で

昭和58年

### 成人式該当者名簿

(敬称略)

#### 〈男子〉

井出邦夫・内谷和人・大西芳嗣  
大本恒雄・岡俊弘・岡山長加藤・隆・河野啓司・神取秀勝  
北内孝明・北内高宏・北山公久  
黒田彰一・幸浦 實・後藤知彦  
坂口克仁・坂口泰弘・下岡裕幸  
籾 幸宏・鈴江俊之・鈴木隆司  
高田真好・高橋知明・坪内敬二  
鶴代修一・徳政栄宣・中井 悟  
中井威臣・中川兼二・長田 章  
中塚見親・中西孝昭・新居寛治  
西原孝治・橋谷直人・英 直樹

#### 〈女子〉

福岡豊裕・福田 茂・福本信一  
福良伴昭・古井伸明・松浦正幸  
松田正利・松島芳光・宮下 武  
宮田昌明・宮本武志・桃本茂樹  
山川広典・山田隆弘・山西直行  
山野浩史・山野恭史・吉岡公生

赤岩睦子・阿部美津子・荒川淳子  
生木裕子・井口明美・池窪篤子  
池谷幸代・五十川勅子・一栗理恵  
井出久美子・今岡由美・岩本美仁子  
大久保紀子・大西美千子・大本和代

### はたちの献血

成人になったこの機会に「献血を通して助け合う」社会の連帯の輪の中に、あなたも参加してみませんか。



岡 眞澄・岡田加代・岡本美智子  
梯 由美・柏木孝子・河野小百合  
北内英美・木原由香・日下真澄  
久保洋子・倉越久美子・栗坂幸子  
小山久代・坂脇三恵・櫻木由美  
立石京子・谷 圭子・谷 智子  
谷尻圭子・出葉知子・寺尾洋子  
戸川郁代・徳山順子・殿川法子  
富本三希代・豊岡明子・中川美穂  
新居恵子・新居雅子・花房恵美子  
英 和子・平恵美子・平岡美穂  
星合京子・松下美喜・松鷹淑美  
丸関陽子・丸田佳都子・溝上珠美  
美馬明美・宮本一美・宮本孝子  
宮本智美・宮本由美子・村上真里  
山上佳美・山上 宴・山西裕美子  
遊亀明美・渡千代子

# 保育所入所申請の受け付け

—1月26日から28日まで—

昭和五十八年度の保育所入所申請の受け付けを次のとおり行います。



昨年4月の入所式(横瀬保育所)

### ◎入所できる人員

- 横瀬保育所 一二〇人
- 生比奈保育所 九〇人
- 沼江保育所 四〇人

### ◎入所できる要件

母親の仕事、疾病などの理由により、家庭で保育できない児童であること。

### ◎次の事項に該当する児童は入所できません。

- 伝染病、その他悪質な疾患を有する子
- 精神病や悪癖を有する子
- 身体が虚弱で集団保育に耐えられない子

### ◎申請受付日時

- 横瀬保育所 1月26日(水)
  - 生比奈保育所 1月27日(木)
  - 沼江保育所 1月28日(金)
- 受け付け時間は各保育所とも午前八時三十分から午前十時までです。

### ◎申請手続き

- ①入所申請書はご家族のかたがご持参ください。
- ②給与所得者は、源泉徴収票の写しを必ず添付してください(父、母、祖父母の必要です)。
- ③本年度初めて入所される場合は児童を同伴してください。
- ④現在入所している児童も申請の手続きが必要です。

## 消防団出初式

恒例の勝浦町消防団出初式を次のとおり行います。

◆日時 一月十五日(土)、午前九時三十分開会(団員のかたは七時三十分までに集合してください)。

◆式場 勝浦中学校グラウンド(雨天の場合は、同体育館に午前九時までに集合してください)。

## 講演会開催

# 子供を理解しよう

心も身体もすこやかで、円満な人格に育ってもらいたいという親の願いは、だれも同じだろうと思いますが、最近、特に青少年の非行が悪質化、低年齢化の傾向にあり、その原因のひとつが人格の基礎を培う幼児期とかかわりがあるとされています。

を開催いたします。子供をよく理解し、発達の時期に応じたしつけをする手がかかりになります。多数ご聴講ください。

◆日時 一月二十六日(水) 午前十時三十分より正午

◆講師 住民福祉センター二階 県立保育専門学院講師 岩佐 崇子先生

◆演題 『子どもの見方・考え方』

# がんばれ！駅伝選手団

## ご声援ください

### 第29回徳島駅伝大会

阿波路をかける新春恒例の徳島駅伝大会が、一月四日から六日までの三日間開催されます。

勝浦郡からも、押栗義衛主将(中野鉄工)以下二十九人の選手が出場します。今回は、十二月五日、驚歎

で行われたクラブ対抗駅伝大会で、勝浦クラブAが十

四クラブ出場中第五位になるなど、順調に選手強化が進んでいます。

このまま、この好調さを徳島駅伝まで持続させ、念願の最下位脱出といわず、一ヶ台台入りを目指して、がんばってほしいものです。

ここに、選手団に選ばれた町内の候補選手をご紹介します。

- 団長 桜木義夫(郡町村会長)
- 副団長 大久保常雄(上勝町長)
- 高木宏幸(農業)、監督 神子善紀(中野鉄工)、コーチ 中村善弘(農業)、マネージャー 滝豊水(徳島通運)

### 《候補選手》 押栗義衛(中野鉄工)、中村孝太郎(県青果連)

- 松下義和(町役場)、高田宏幸(相原紙店)、岡俊弘(徳島相互銀行)
- 松下善美(勝浦園芸高)、肥田隆司、谷寛樹(以上尽誠高)、石田早人(富岡西高)、藤村義雄、滝信一郎(以上徳島工業高)、長岡利幸、木下啓二(以上小松島西高)、定作誉之(徳島商業高)、中村昌幸、大石圭二、石木正昭、滝省二郎、中山勝、神子茂一、清水博志、筒井稔久、谷口功、宮本孝史(以上勝浦中学校)



新春に向けて強化に励む選手団

# 家庭教育シリーズ

19

## 非行の原因と家庭

(その2)

### ―家庭、社会の側―

#### ◆どんな家庭が非行を助長するか

非行の原因には、個人の側と環境の側とにあります。先月号では、個人の側の原因となるものを列記しましたが、そのいくつかの欠点をほとんどの子供が持っています。

しかし、だからといって、そのすべてが非行化することにはなりません。すなわち、子供の側に欠陥があっても、家庭や社会がよい環境をつくって、心の安定をはかり、非行化のきっかけを作らなければ非行を犯すことはないのです。

今回は、非行化を助長するものを家庭や社会の中から拾い出してみたいと思います。

- ① 幼少期からの基本的な生活習慣のしつけを欠いている家庭。
- ② 家族が不和であったり、親の生活態度が乱れている家庭。
- ③ 親子間での心の触れ合いに欠け、対話などによる親と子の交流が不足している家庭。
- ④ 子供に対する親の態度が期待過剰な家庭。
- ⑤ 進学中心の考え方をもち、情操を育てる態度が欠けている家庭。
- ⑥ 親が過保護で甘やかしている家庭。

そこから育つ非行の芽



子どもへのお年玉は程々に

- ⑦ 親が子供に無関心で放任している家庭。
- ⑧ 親が学校に対して不信任を持っている家庭。
- ◆こんな社会は非行を助長する
- ① 経済的に豊かな反面、心の豊かさや思いやりの心が失われている社会。

② 大人の間に社会のきまりを軽く考える風潮があり、それを破る行動に対して、余り罪悪感を持たない社会。

③ 学歴偏重の風潮が強い社会。  
④ 過剰で悪質な情報(テレビ、映画・出版物など)が氾濫している社会。

⑤ 地域住民間の連帯感が薄く他人の子供には無関心である社会。

⑥ ゲームセンター、自動販売機が多い社会。

⑦ 子供の遊び場や集団活動の場をなくしている社会。

⑧ 大型店の増加で万引きなどの非行を誘発する場所の増えた社会。

以上のようなことが、環境における非行を誘発する原因としてあげられます。そしてこれらの問題点が、現在の家庭や社会にたくさん存在しています。

すなわち、青少年の非行は青少年自身の問題でもあるが、大人が十分にその責任を果していないことに起因していることが多いのです。

したがって、家庭の親、学校の教師、社会の大人たちが、それぞれの立場において反省し、青少年の非行防止と健全育成のために積極的に取り組むことが今日の最も重要な課題であります。

## 農業委員会委員

### 選挙人名簿の登録

締め切りは1月10日

農業委員会委員の選挙人名簿は、農家のみなさんが一月十日までに農業委員会へ提出された「選挙人名簿登録申請書」に基づいて、選挙管理委員会が作成します。

勝浦町に住所がある満二十歳以上のかた(昭和三十八年四月一日までに生まれた者)で次のいずれかに該当する人。

- ① 農地が十町(一反)以上あり農業に従事している者
- ② ①の者と同居の親族またはその配偶者であつて、年間六十日以上農業に従事している者

申請用紙は、各地区の指導部長さんを通じて、十二月中旬に配布してありますから、次の資格のある人は必ず申請してください。

#### ▼提出期限

申請書を提出しない人は、選挙人名簿に登録されず、農業委員会委員選挙の「選挙権」がなくなりますのでご注意ください。

▼申請資格

一月十日までに各地区の指導部長さんまで提出してください。くわしいことは、町選挙管理委員会か町農業委員会へお問い合わせください。

## 電線の近くでの

### タコ上げは危険です

#### 四電だより

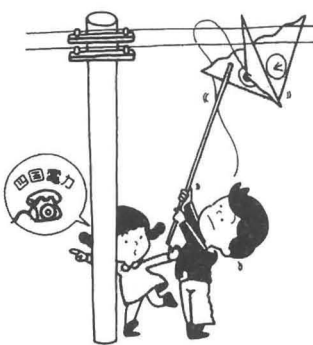

四国電力

# 「ねたみ意識」の裏側

## ともに幸せ行きの切符を！

# みんなでなくそう部落差別

同和対策特別措置法の成果はほんとうに同和地区だけにみたらされたものであろうか。

たとえば、教科書無償獲得——このきつかけを作ったのは高知県の長浜部落の解放運動ではなかったか。

とすれば、その運動の成果は同和地区だけではなく、文字どおり日本全国の津々浦々に行きわたったことになる。

道路、集会所などの整備充実にしても、地区外の人だつて利用するだろうし、自分たちの住民運動として何よりもその運動のエネルギーに学ぶところは大きい。

地区外の人たちもよくよく自分からの周辺を見直してみると、直接・間接的に影響のあるさまざまな特別措置法があることに気づくだろう。過疎地対策特別措置法、自作農創設措置法、離島や避地、また酪農の振興法、商工関係対策、融資制度など、

何百種類のものが数えられる。これらが社会すべての福祉の底上げに果たす役割の重要さを認識しなければならぬ。

家を新築する場合、公庫からの融資がある。多くの人々が利用しているが、これについては一定の収入基準が定められている。ところが、同和地区の不安定な職業に就かされている人や低収入の人たちは収入が一定基準に達しないためそれらの融資が受けられない場合が少なくない。

無論、それは部落差別に原因するものであり、等閑視できない。当然、特別措置が講じられないければならないはずである。

高校進学率では十年ほど前には、地区外の八一・一割に対して、地区内五五・五割。この落ち込みが五十六年三月の中学卒業生の進路状況でみると、地区外九四・三割に比べ、地区内八五・二割と伸びている。同和奨学金等の成果のひとつのあらわれである（なおかつ九・一割の差が残っていることを重視しなければならぬ）。

とにかく、遅れたものを優先する、ともに前進していくなかで倒れたものがあれば起こして、からまたともに歩を進めていく、これが民主社会の原則であろう。

そのうえにこの「遅れ」「倒れ」には「歴史的社会的」な背景がからんでいるのだからなおさらである。

ねたみ、そねみや嫉妬心的羨望からは進歩はない。ともに支え合い励まし合っていくなかで、成果に学びながら互いの生活の向上を願っていくことが大切である。

最後に、もう一度ねたみ意識の構造をはつきりとらえなおす意味で、大阪教育大学講師・野口道彦氏が書かれている「部落に対する意識の類型」表とその解説文を引用させてもらい、説明すると、

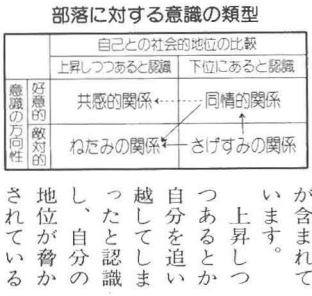

「ねたみ」の中には、下へ引っぱり降ろそうという意識が含まれてあります。

上昇しつつあるとか自分を追いつたか認識し、自分の地位が脅かされていると危機感をいだいている意識です。部落が自分より下にあると認識している場合「さげすみ」の意識としてできます。意識の方向性としてはとくに敵対的です。それが最近部落の住宅や施設・道路など目に見えるところだけ良くなったのですが、その変化を外

から見て、「さげすみ」が「ねたみ」へと移行したのです。もう一つの流れとして「同情」が「ねたみ」へと転化した流れがあります。これは、部落が自分より下にある限りでは「好意的」だが、部落が上昇しつつあるとみると「非好意的・敵対的」な方向に転化する場合があります。

つまり部落問題の理解も、「同情」すなわち「恩恵」のレベルを越えるものではなかった場合こうなると考えられます。「同情」を「共感」の方向へ転化しない限り差別意識の克服はできないでしょう。「同情」から「共感」へ至るには、いったん、利害を共有

## 勝浦会館一月行事

- 7日(金) 勝浦同和問題研究会 定例会
  - 8日(土) 音頭教室
  - 12日(水) 手芸教室
  - 13日(木) 踊り教室、民謡教室
  - 20日(木) 生花教室
  - 22日(土) 音頭教室
  - 26日(水) 手芸教室(玉ノ木・五十田公会堂)
  - 27日(木) 踊り教室
- 各教室とも午後七時三十分から開講します。時間に遅れないようご参加ください。

している人だとか、同じ社会的地位にいるのだとかいった認識を媒介する必要があるでしょう。

同和問題テキスト「展望」から

## 1月定例人権・行政 心配ごと合同相談

- ※日時 1月7日(金) 午前10時～午後3時
- ※場所 住民福祉センター

## 教育相談室

- ※相談日 毎週月・水・金曜日 午前9時～午後5時
- ※電話 2511番
- ※相談員 社会教育指導員 相原 亨



# 中学生の 税に関する作文 県入選 作から



## 税について

勝浦中学校3年  
上岡 栄子

私は税について何も知りませんでした。まだ子供で税金を払う立ち場ではないからです。学校で学習することもあつたけど、あまり関心がありませんでした。こんな私が税を気にしました。原因は姉にありました。姉は今年から働くようになりました。それで、給料をもらう立ち場になつた姉が「税金払いようけん、お給料少なく感じるわ。」と言つたんです。その言葉を聞いて、もう姉は税金を払つてるのかとびっくりしました。姉と私は四年しかかわらないのに、姉が大人に思えました。

そんな事があつてから、私は税金の資料を読んだりして、いろいろな事について知りませんでした。でも資料を読んでも物を買ふことによつて、税

を払ふことになる物品税があることを知りました。この物品税は、宝石やゴルフ用具、自動車、電気製品などの高級な品物にかかる税金です。高級品だからまだ身近に感じないけど、物を買ふことによつてというところはなんだか身近に感じました。

いろんな事を知るにつれて、税金は何に使われるのだろうと、思うようになりまして。いろいろ学習すると、税金がいろいろな物になり私たちに投げ返つてくることが知りまして。たとえば道路・学校・病院などの建設とか、警察や消防などがそれです。それに小学校・中学校の九年間義務教育としてだれもが教育を受けられるのもそれだと思えます。まだまだ他にいろいろな事があります。社会福祉を拡充したり、生活に困っている人に援助もしたりするのです。

品名	数量	単価	金額	品名	数量	単価	金額
...	...	...	...	...	...	...	...

給与支払報告書は今月末までに提出してください

### 給与支払報告書

## 1月31日までに提出を

税金を払ふことによつて返ってくる物の大きさにびっくりしました。私たちは、このはね返ってくるいろいろな物がなければ生活がでなくなってしまう。それほど税金とは私たちが国民にとって必要な物だということに改めて感じました。

税金とは、国民が豊かで安定

した生活をするためにはかせない大切な物だということを知りました。税金を払ふことによつて返ってくる物の大きさを知りました。

私は、これから先直接、税金を払う立ち場になります。それまでにもつと税金について考えを深めていきたいと思ひます。

常時二人以上の従業員を雇用している事業主は、前年中に支払った賃金や給与などの「給与支払報告書」を一月三十一日までに税務署が町長に提出しなければなりません。

これは、税法で事業主に対し義務づけられているもので、これを怠ると罰せられることにな

### 裁判所期間入札開始

#### —不動産競売

#### 物件について—

徳島地方裁判所では、昨年十二月から、不動産競売物件(宅地・建物・農地・山林など)を、期間入札によつて売却することになりました。

期間入札というのは、あらかじめ公告された期間(原則とし

て八日間)内に、買い受けを希望する人が、執行官に入札書を直接差し出すか書留郵便で送るかして入札し、その後別に定めた開札期日にそれを開封して、最高価買受申出人が決められる売却方法です。

この期間入札は、一か月に二回実施されることになってい

この方法によると、入札をする人は、特定の日(裁判所へ出向かなくても、入札期間中いつでも)入札でき、また、書留郵便によつても入札できますので、一般の人が気軽に適正な価額で土地や建物を買ひ求めることができます。

裁判所では、できるだけ多くの人が入札に参加されるよう希望しています。

なお、入札するときには、原則として、最低売却価額の十分の二の保証を提供しなければなりません。保証の提供は、公告に書かれている裁判所の預金口座に金を振り込んでその受領書を提出する方法と、銀行か保険会社と支払保証委託契約を結んでその証明書を提出する方法の二つに限られています。

そのほか、期間入札についてのくわしいことは、徳島地方裁判所(〇八八六一五二一三二四一)執行官室または民事部不動産執行係におたずねください。

# 今月の農作業メモ

## 果 樹

### ◆ハウススタチ（無加温）

**整枝、せん定**  
 ビニール被覆前に間引きせん定を主体に行い、樹冠の内部まで光線がよく入るように、太い枝の間隔をあけ、太枝からも新梢を発生させ、増収をはかるように心がける。

### ◆ビニール被覆

原則として二月上旬に行う。この時期より早くかけても生育促進の効果は少ない。

### ◆かき

**整枝、せん定**  
 主枝、亜主枝の確立をはかる（幼木は主枝、亜主枝を決定し、その他の強い枝は除き、弱い枝は残す）。結果樹は前年の結果量に応じて、結果母枝の多少を決める。

### ◆キウイフルーツ

**整枝、せん定、枝の棚づけ**  
 一文字整枝とし、せん定は結果部より先端の芽を数節残して切除する。一平方メートル当たりの残存母枝数は四本前後とし、結果は一八〜二〇本程度とする。



なお、負枝現象が激しいので枝の誘引、せん定で注意する。

## 野 菜

### ◆イチゴ（促成）

**摘果**  
 第二果房は二芽で一五〜二〇果とし、小果、奇形果は早めに摘果する。

### 芽かき

第三果房以降は三〜四芽とする。

### 病害虫防除

果実の収穫、温度の低下、日照量の減少により株が弱り、病

気にかかりやすくなります。病気になる前に予防散布を中心としてください。

**うどんこ病** ポリオキシシンA  
 1千倍、サンヨール千〜二千倍（サンヨールは薬害が出やすいので注意のこと）。

**灰かび病** ポリオキシシンA

## 玉ねぎ植え

### ボクたちにもできるヨ！

#### 小学生による体験学習

十月二十六日に坂本、横瀬小学校の児童が玉ねぎの苗を植えました。

これは、勝浦町が農業後継者の育成、確保事業のひとつとして、小学校の児童から農業に親しんでもらおうと計画したものです。

坂本小学校では全校生徒六十七人、横瀬小学校は四〜六年生二百二十人が普及所の指導員の説明を受け、あつというまに十坪の玉ねぎ園を作り上げました。慣れた手つきで植える子、土をかけるのを忘れている子、苗を持って飛びはねている子などいろいろでしたが、先生の手直しにより、来年六月上旬にはすばらしい玉ねぎが育つていくことでしょう。

子供たちには珍しい体験とあ

1千倍、ユーバシン八百倍。

◆そらまめ  
 かん水  
 冬場の乾燥は成育を悪くし、収量が少なくなるのでかん水をする。

**病害虫防除**  
**褐班病** ダイファア―五百倍。

### 農村婦人の家洗濯室利用日程表

日・曜日	利用地区	日・曜日	利用地区
1月①日(土)	休館日	1月23日(日)	中 角
②日(日)	休館日	④日(月)	休館日
③日(月)	休館日	25日(火)	黒 岩
4日(火)	横 瀬	26日(水)	今 山
5日(水)	中 山	27日(木)	掛 谷
6日(木)	中 山	28日(金)	山 西
7日(金)	立 川	29日(土)	自 由
8日(土)	自 由	30日(日)	石 原
9日(日)	棚 野	①日(月)	休館日
⑩日(月)	休館日		
11日(火)	棚 野		
12日(水)	久 国		
13日(木)	久 国		
14日(金)	生 名		
⑮日(土)	休館日		
16日(日)	生 名		
⑰日(月)	休館日		
18日(火)	生 名		
19日(水)	星 谷		
20日(木)	星 谷		
21日(金)	中 角		
22日(土)	自 由		

※利用時間は午前9時〜午後4時30分。  
 ※毎週月曜日と祝日は休館日です。  
 ※自由の日はあらかじめ電話等で申し込みを。  
 ※必ず2人1組でご利用ください。  
 ※年末年始は12月29日〜1月3日の間休館します。

って、「大変おもしろかった」家でも手伝いたい」などの感想が聞かれ、楽しい玉ねぎの日を過ごしました。

先生は、「最近の傾向として、家庭での手伝いをさせずに勉強をすすめている家庭が目立っているが、このような学習を通じて、家庭での手伝いを喜んでくれるよう教育していきたいので、

来年二月には、坂本、横瀬、生比奈小学校でジャガイモの植え付けも計画しており、収穫時には、学校給食で自分たちの作った玉ねぎとジャガイモ入りのカレーライスでおなかを丸くさせることでしょう。



農業に親しんでもらうために行った小学生の玉ねぎ植え





胸部レントゲン検診日程表

月日	場 所	時 間
1月17日(月)	今山・竹山青果横	9:30~10:00
	黒岩・谷脇店前	10:10~10:40
	星谷・沢口長次郎宅横	10:50~11:30
	生比奈石油横	11:40~12:10
	生名・いちよの木横	13:10~13:50
役場前	14:00~14:30	
1月19日(水)	石原センタ一	9:30~10:00
	沼江・藤本男宅横	10:10~10:40
	農村婦人の家横	10:50~11:50
	前田建設横	13:00~13:30
	生比奈農協横	13:40~14:30
1月20日(木)	電報電話局前	9:30~10:10
	前田旭子宅横	10:20~11:00
	勝浦町農協前	11:10~12:00
	徳島バス横瀬営業所	13:00~13:40
	与川内事業所	13:50~14:30
1月21日(金)	与川内・池田理容店横	9:30~10:00
	坂本事業所	10:10~10:50
	坂本集一宅	11:00~12:00
	林栄場	13:00~13:30
	役場前	13:50~14:30

結核によって死亡する人は、著しく減少してきましたが、結核に感染する人は決して少なくありません。次の日程で巡回しますので、年に一度は必ず受診してください。

◎受診料は無料です。  
◎仕事着のままでも受けられます(ボタン・金具のない下着にしてください)。

胸部レントゲン検診



高血圧学級

高血圧は進行すると、脳卒中や心臓病・腎臓病などの合併症をひきおこします。正しく理解し、知識をもって普段から心がけることが大切です。

次の日程で行いますので、ぜひ受講してください。



とき 一月二十八日(金)  
午後一時三十分~三時

ところ 勝浦病院

該当児 昭和五十七年一月一日~五月三十一日までに生まれた児

※母子手帳をご持参ください。

乳児健康診査

とき 一月十四日(金)  
午後一時三十分~三時

ところ 勝浦病院

該当児 昭和五十七年六月一日~十月三十一日までに生まれた児

※母子手帳をご持参ください。

乳児健康診査

ひ受講してください。

とき 一月七日(金) 午前九時三十分~午後二時

ところ 住民福祉センター二階

内容

- 検査(血圧測定・尿検査)
- 講演「高血圧症について」
- 講演「高血圧症について」
- 栄養指導 小松島保健所 栄養士 湯村陽子先生
- 高血圧食を調理実習し試食していただきます。

◎料金は無料です。

夜間救急当番表

1月2日	湯浅医院
4日	勝浦病院
6日	勝浦病院
8日	勝浦病院
10日	上勝診療所
12日	山西医院
14日	勝浦病院
16日	上勝第2診療所
18日	湯浅医院
20日	勝浦病院
22日	赤岩医院
24日	勝浦病院
26日	上勝診療所
28日	山西医院
30日	勝浦病院

※平日 午後6時~翌朝午前9時  
※休日 午後7時~翌朝午前9時

胃レントゲン検診日程表

月日	場 所	時 間
1月10日(月) (3台)	勝浦町役場裏	午前9時 ~11時受付
	坂本事業所	
	勝浦町農協横	
1月11日(火) (1台)	農村婦人の家	
1月12日(水) (1台)	星谷 沢口長次郎宅横	午前8時30分 ~10時受付

◎受診料 六百元

早期発見・早期治療に勝るものはありません。症状のあるなしにかかわらず、率先して検診を受けてください。

◎夕食後は何も食べないようにし、検査日は絶食でおこしください。

胃レントゲン検診



接種方法 第一期は、一か月ごとに三回。第二期は、三回終了後十二か月から十八か月後に一回接種。

※母子手帳と印鑑をご持参ください。

百日咳・ジフテリア 破傷風三種混合 予防接種

とき 一月二十六日(木)

午後一時三十分~三時

ところ 住民福祉センター三階

該当者 二歳~四歳未満の子で該当者には通知します。