



正々堂々と戦います

ちびっ子球児
交歓試合に友好を深める

〈9 ページに関連記事〉

'81
9月号

昭和55年度決算の状況

決算収支の状況

(単位：千円)

歳入総額 A	2,138,819
歳出総額 B	2,084,198
歳入歳出差引額 C(A-B)	54,621
翌年度へ繰越すべき財源 D	1,729
実質収支(C-D)	52,892

昭和五十五年度
普通会計決算額

昭和五十五年度の勝浦町普通会計の決算ができました。その、あらまは次のとおりです。町民の皆さんのご努力、ご協力により黒字決算となりましたことをご感謝いたします。

▶勝浦中央橋



◆ 性質別経費の状況

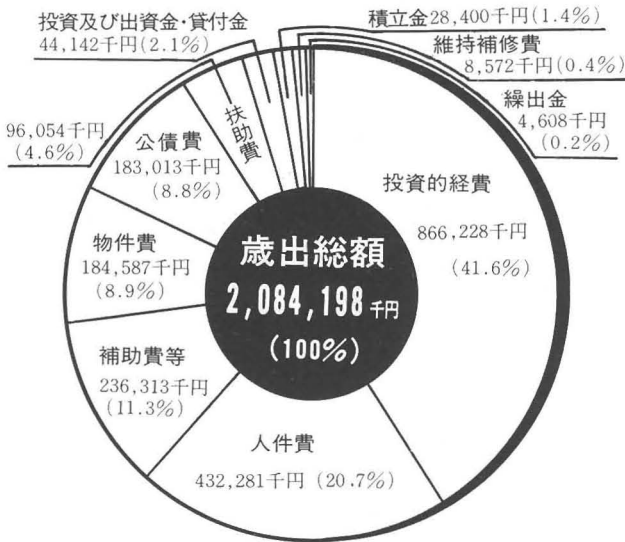

◆ 歳入のうちわけ

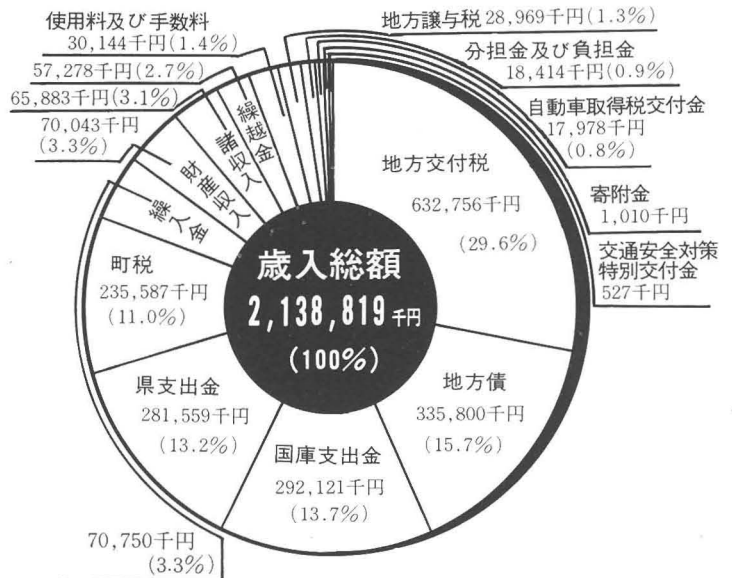

▲公立病院ではじめてのソーラーシステム施設



この施設は、国民年金積立金還元融資資金を借入れて建てられましたのです



▲国補事業で整備された横瀬立川線

◆ 投資的経費のうちわけ

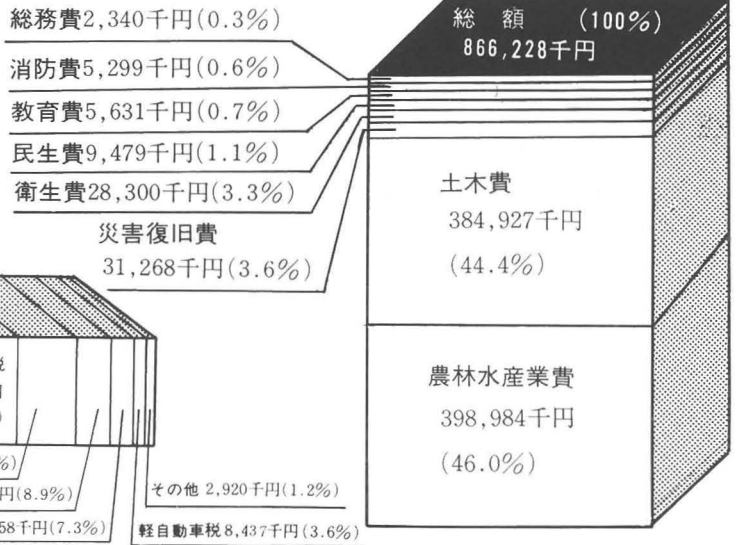

◆ 町税のうちわけ

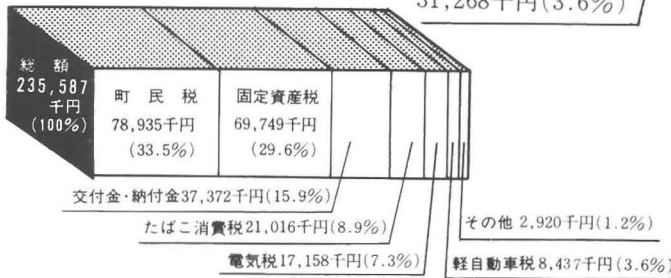

◆ 町税負担のうちわけ

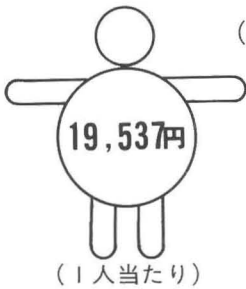

(町民税・固定資産税
軽自動車税で算出)



▶ 水施設
モデル申業の黄檗飲雑用



このマークは、そこに手話のできる人がいて、耳や口の不自由な人たちが利用しやすい窓口であることを示すシンボルマークです。



手話窓口

図柄は耳をデザイン化したタツノオトシゴで、財団法人全日本ろうあ連盟のシンボルマークです。

家族を訪問し、身のまわりのお世話や相談をしてくれるボランティアの活動を求めていますので、このような奉仕活動をしていただける人は町社会福祉協議会へ申し出て下さい。
電話 二五一一
内線五八

国際障害者年

障害者を
理解することから参加へ

障害を
持つ人とは！

手足や目、耳など身体の不自由な人、知恵遅れの人や精神になんらかの障害のある人たちを言い、勝浦町では、三百九十六人のかたが日々の生活で健全者に比べて不健全な生活を続けています。

幸せな生活ができるために！

障害をもつ人も健全者と同じように、幸せを求め、兄弟や近所の人たちと一緒に生活したいと願うのは当然のことです。そのためには、家族や地域の人たちが障害者を理解し、助け合う心配りが必要です。

ボランティアを求めています

障害者の人たちに対し、手話、点訳、盲人への朗読奉仕、車イスのガイドヘルプ、障害者のためのスポーツ指導、技術指導や

徳島県知事選挙

投票日9月27日(日)

告日
9月2日

九月二十七日は、徳島県知事選挙の投票日です。

町内八か所の投票区において、午前七時から午後六時(棚野立川については、午後四時)まで投票が行われます。

これからの四年間、徳島県政を託す人をよく選んで、棄権しないようみんなそろって投票しましょう。

なお、選挙の当日、正当な事由によって投票することができない人は、選挙期日の告示の日から投票日の前日まで、毎日午

前八時三十分から午後五時までの間、不在者投票をすることができます。

詳細については、選挙管理委員会に照会してください。



「原水禁広島大会」に参加して

勝浦町山田 岸 新 治
勝浦町今山 池 窪 宏

一九八一年原水爆禁止、被爆者援護集会に私たちは初めて参加しました。八月六日午前八時、広島市主催平和祈念式典に参列。参加人員の多いことにまず驚き、また、広島に原爆が投下された八時十五分には、それだけの人がびとが水をうったように静まりかえる状態を見て、広島市民の平和に対する誓いの強さを身に

しみて感じました。十時から被爆者家庭を訪問。まず、西区福島町「被爆者の会」の西隣保館へ行き、主催者の指示を受け、被爆者の家庭へ向かいました。私たちが見舞ったのは、日本人被爆者でなく朝鮮人被爆者の家庭でした。家族はおじ、おば合わせて三人で、患者の世話をするだけで外へ仕事に



▲8月6日に行われた被爆者援護会(広島市で)

行きたくても行けないために生活がとて苦しいのです。また、日本人被爆者のみならず、朝鮮人被爆者をはじめとする外国人被爆者に対する対策が全く立てられていないこと、さらに、被爆者援護法の法制化と対策を心から待ち望んでいることなどを、ベッドに横たわったまま叫ぶように訴える患者の顔を見てみると、戦後三十六年たった今もこの人たちにとって戦争はまだ終わっていないということを感じました。そして、その被爆者の人の顔に残る原爆による無惨なケロイドはそのままたその人の心の傷として消えることはないでしょう。また、戦争や原爆の悲惨さは、日本人の心から消し去ってはならないと思いました。

被爆者の家庭を出た後、再び集会参加者と合流し、「折り鶴

行進」で原水爆を全世界からなくそうと訴えながら、何千人もの人たちと一諸に市内を行進しました。そのあとの集会では、

原水爆禁止、被爆者援護、非核三原則法制化などを訴えるアピールを採択して午後五時すべの日程を終えました。

最近、新聞やテレビで日本の国内に核兵器が持ち込まれているというような報道がされたり、アメリカが中性子爆弾を作ったという発表があったりしました。

広島のことを踏みにじることに對して、この大会に参加した私たちに本当に深いいきどおりを感じずにはいられません。

また、政府は被爆者援護法の制定についても拒みつけてお

昭和56年度

町村職員

統一採用試験

○試験日

昭和五十六年十一月八日
午前九時五十分から

○試験地

徳島県立徳島工業高等学校

○申込受付期日

昭和五十六年九月十日から
九月三十日まで

○受験申込先

勝浦町役場総務課

○受験資格

昭和三十一年四月二日から

り、苦しい生活を強いられたいる被爆者に救いの手がさしのべられるのはいつかと思うと心が痛みます。

国民生活を犠牲にして、軍事予算に異例の優遇措置をとっている現実や真の原爆の恐ろしさ、悲惨さを私たち一人ひとりが認識し、世界で唯一の被爆国である日本国民が一丸となって、全世界の人びとに原水爆禁止を訴えて同じ誤ちを二度と繰り返してはならないと考えながら、精ろう流しの続く広島をあとにしませ

最後に、この大会成功のためにカンパして下さったみなさまに心からお礼申し上げます。

昭和三十九年四月一日までに

生まれた者で一般事務Aは男子、一般事務Bは女子と保母

原則として、勝浦町に居住

する者、または、居住しようとする者、学歴は問いません。

○採用予定人員
一般事務 男女各一人

保母 一人

○申込用紙
申込用紙は、町役場総務課

に請求してください。

○その他
この試験について、くわしく知りたいかたは、町役場総務課へお問い合わせください。

児童手当が増額されます

十月支給分から月額七千円

このたび、児童手当法が一部改正され昭和五十六年十月支給分から実施されます。

改正の内容

一、所得制限の強化
児童手当受給者の所得制限が六月一日から別表のとおり改正されました。
二、支給額の増額

本年度の町民税が均等割額以下の受給者に支給する児童手当の月額が、本年十月支給分から算定基礎児童一人につき、月額五百円増額なり七千円に改正されます。

ただし、町民税の所得割が課税されている受給者については、従来どおり月額五千円です。

敬老町民のつどい

【式典】 9月15日

午前10時から

勝浦中学校体育館



9月15日は「敬老の日」です。町では、この日に「敬老町民のつどい」の式典を行い、多年社会の発展につくしてこ



▲昨年の敬老町民のつどいから

れたご老人を敬愛し、長寿をお祝いして記念品をお贈りします。式典終了後には芸能大会を予定しています。多数ご出席ください。

所得制限限度額表

扶養親族等の数	昭和55年度		昭和56年度	
	所得	収入	所得	収入
0	222,6	334,5	170	264,3
1	248,6	367,0	199	305,0
2	274,6	399,5	228	341,25
3	300,6	432,0	257	377,5
4	326,6	464,5	286	413,75
5	352,6	497,0	315	450,0
6	378,6	529,5	344	486,25
7	404,6	562,0	373	522,5
8	430,6	594,5	402	558,75

(注) 老人扶養親族があるときは、老人扶養親族1人につき6万円が所得ベースの限度額に加算される。

家庭教育シリーズ ④

しつけの基本

家庭の役割りとして一番たいせつなことは子供の「しつけ」です。

今回は、このしつけについての基本的なことについて考えたいと思います。

◆ 子供のしつけは親がすべて

「宿題を忘れたら先生に叱られるよ」とか「車の窓から首を出したら運転手さんに叱られるよ」などのように、他人に叱られるからと他人の力を借りてしつけをするのは間違いで、「あなたが困りますよ」とか「危険ですよ」といって、そのこと

よし悪しを正しくわからせるよう、親の力でしつけなければなりません。子供のしつけを他人に依存したり、責任にしたりしてはなりません。

◆ しつけは親の手本から

子供に物をたいせつにする習慣をつけようとしても、親が物をたいせつにしないようではしつけられません。子供は、日常の親の生活をまねながらいろいろなことを覚え、成長していくものだからです。従って親が正しい生活態度を持って、子供にお手本を示すことが何よりもたいせつです。

◆ しつけの原理

しつけをよくするためには、次のような指導原理があり、この原理を身につけることが必要です。

● 早期性の原理

しつけはできるだけ早い時期にといて原理です。子供の発達からみて無理のない限り、しつけておくべきことはできるだけ早くしつけることが必要です。

● 反復の原理

しつけられる習慣は繰り返しによってつきますから、繰り返し何べんでも教えてやる必要があります。

● 一貫性の原理

教える者が一貫した態度を取ることが必要です。一定の方針を立て例外を許さないことです。従って、両親と祖父母が同じ考え方としつけなければなりません。

● 先手の原理

悪い習慣がつかない前に、良い習慣をつけるよう先手をとることが必要です。

● 転換の原理

困った習慣がついたときにただおさえつけることなく、そのエネルギーをよい方向に引き変えてはき出させるのが転換です。

● 個人差の原理

子供は一人ひとり違った特性を持っている、発達段階が違いますから、これを理解して一人ひとりに合った方法でしつけることが必要です。



▲棚野地区の朝のあいさつ運動

ふるさとを考える日

棚野地区

みんなて

朝夕のあいさつを

「ふるさとを考える日」のモデル指定地域となっており、区民全員がふるさと

は「ふるさとを考

棚野地区は勝浦町の中心部で、今年五月に移転新築された町立病院のある所です。昭和二十五年ごろの棚野地区は戸数八十戸ぐらいでしたが、現在では、戸数二百三十戸、人口八百七十人と勝浦町では、坂本、横瀬に次ぐ三番めの大きな区です。私たちが棚野地区は「ふるさとを考

二十歳から五十九歳までの人で、厚生年金や共済組合など職場の年金制度に加入していない人は、国民年金に加入しなければなりません。勤めをやめた人が国民年金に加入しますと、今



は、今まで納めた保険料が掛け

勤めをやめた人は 国民年金に加入しよう

まで加入していた年金と国民年金の加入期間がつながり、通算老齢年金などが受けられるようになります。もし、加入手続きを怠っていると、年金を受ける資格を満していない人

拠出年金	年金の種類		現行	改正額
	老齢年金	25年納付		504,000
10年年金			318,600	343,500
5年年金			271,200	292,400
障害年金	1 級		627,000	675,900
	2 級		501,600	540,700
母子年金	子が1人のとき		681,600	720,700
福祉年金	老齢福祉年金		270,000	288,000
	障害福祉年金	1 級	405,600	432,000
		2 級	270,000	288,000



青少年健全育成については、八月六日に公会堂で町教育委員会から吉岡教育長、講師として相原亨先生をお迎えして、青少年の非行防止のための講演と映画の会を行いました。また、小中学校のPTAの役員さんのご協力を得て、児童の登校時刻に朝のあいさつ運動を行っております。夏休みには、保育所と小学校の児童の水泳を行い、すいか割りや宝さがしなどして一日中親子ともども楽しくすごしました。これからの事業計画としては、ふるさとを考える日の推進委員さんと協議をして進めて行きたいと思っております。

国民年金法が改正されました

改正されました

国民年金法が改正され、左表のように年金額の引き上げが行われます。

拠出年金は、物価の上昇に併わせて年金額が七・八割引き上げられました。

この実施は七月から九月に支払われます。福祉年金は、八月から引き上げられ十一月に支払われます。

告知板

町職員採用について

次のとおり職員採用試験を実施します。希望者は、町役場総務課まで履歴書を提出してください。

▼職種 救急自動車運転手兼用 務員

▼採用条件

○年齢二十五歳から四十五歳

○第二種普通免許所有者

○町内に住所を有する者

▼申込期限 九月十六日

▼採用試験日 十月下旬

▼採用予定人員 男子二名

油断大敵——台風に備えるために必要なのは、何といつても正確な情報と心の準備でしょう。このどちらからでも欠けると、思わぬ台風の被害にあうことがありますから注意しましょう。

正確な情報を得るための予報の聞き方と心の準備について考えてみました。

台風に備えて

正確な情報と心の準備で

台風の被害を防ごう

予報の聞き方

▽刻々変わる台風の進路

一度の予報ですべてを判断しない

台風が近づくと、テレビやラジオを通じて「台風情報」が発

表されます。その情報を一度だけ聞いて、自分で判断を下すのは大変危険です。

台風の進路や勢力は、まるで生き物のように刻々と変化するからです。朝の予報では夕方ごろに上陸との見通しも、午後になって急に早まったり、遅くなったりということがよくあります。

正確な情報を得るためには、

一度の予報だけでひとりよがりな判断はせず、次々に出される予報を注意深く聞いて、その都度判断するようにしましょう。

▽地元の予報を最優先

一口に台風の子報といっても、全国的な予報と、地元の気象台から発表されるものでは、表現在多少の違いがあることがあります。地元の気象台の場合、地元特有の気象状況を踏まえてより細かい点に注意が払われる



からです。

予報がくい違っている場合は、地元の子報を優先してください。

心の準備

▽台風の特徴、地域の特性を知ろう

台風情報では、その台風の東側に強い暴風域があるとか、北側に豪雨域をともなっているなどと報じます。その情報をもとに、それぞれの台風の特徴を知り、同時にあなたの住んでいる土地の特性——どんな災害が起こりやすいかなど——を知るこ

とが、台風に対する心の準備をするうえでたいせつなことです。例えば、近くに川や沼があり、出水の危険のある場所に住んでいる人の場合、豪雨域を伴う台風のときは、よりいつそうの注意が必要ということになります。

▽台風の大きさと強さの関係を知ろう

台風情報では必ず「大型で並みの台風」などというように、台風の大きさと強さをあわせて発表します。この大きさと強さは必ずしも正比例しませんが、注意しましょう。「小型だから安心」などとかをくくっていると、強い台風だったりすることがありますから注意しましょう。

▽非常用品を備えよう

台風が近づいたら、いざというときのために次のようなものを用意しましょう。

▼懐中電燈、トランジスタラジオ（予備の電池も）、当面の食料品、水筒、応急医薬品（かぜ薬、胃腸薬、傷薬、消毒薬、ガーゼなど）、ビニール袋、そのほかお金などの携行品▲これらの非常用品をいつでも持ち出せるようにすると安心です。



非常持ち出し
うちではいつも
用意しています
うごころお宅では

同和問題の意識調査から

みんなてなくそう部落差別

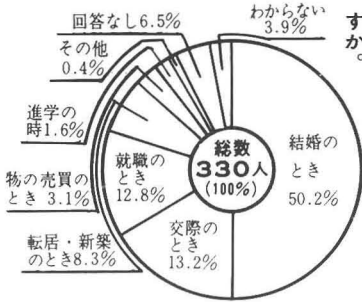

部落の人たちが差別を受ける場合は、どんなときだと思いますか。

差別はどこに残されているか

今月は「同和問題に対する意識」と「啓発に對しての意識」についての調査結果をお知らせします。
この調査は、町民六百人を無作為に抽出してお願いしたもので、今後の同和教育、同和行政の進め方を考えていく資料とするものです。

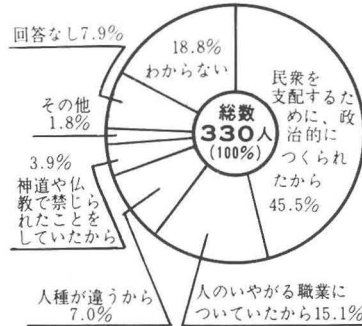

あなたは、部落や同和地区が

同和問題の起源が正しく理解されているか

断然多い「結婚のとき」とする意識、しかし：「結婚のとき」と「啓発に對しての意識」に對しての調査結果をお知らせします。この調査は、町民六百人を無作為に抽出してお願いしたもので、今後の同和教育、同和行政の進め方を考えていく資料とするものです。

学習経験者	起 源	学習未経験者
53.0%	政治起源	33.0%
17	職業起源	18
4	人種起源	8
2	宗教起源	5
22	わからない	34

どうしてできたと思いますか。まだまだ必要な歴史の学習。部落差別の科学的、合理的な理解が相当進んできていることが分かりますが、いまだに「人のいやがる職業についていたから」「人種が違うから」などによる誤った考え方が、意識の方が三割近く残存しています。また「わからない」と答えた方が二割近くを占めていることを併せて考えると、正しい歴史学習の必要を一層痛感します。

学習経験者五四・五のうち、政治起源によることを正しく理解しているのが五三割ですが、これに反して、未経験者は三三割に満たない状態です。また「わからない」の中では、

具体的には「同和地区」出身者に出合ったとき、どう対応するかを調べてみました。「変わらない」「変わらないが気を使う」を合すると十人中 九人までが「変わらずに付き合っていく」と答えています。これを「基本的人権ほどの程度守られているか」の調査項目と合わせると、人権意識の高まりを感じます。しかし、その反面、わずかとはいえ「避けていく」「付き合いをやめる」という偏見に包ま

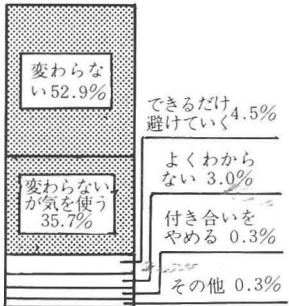

あなたは、普段付き合っている人が同和地区出身の人であることがわかったとき、どうされますか。

付き合いに、誤った意識はないか

学習経験者が二割と少ないのに反し、未経験者が三四割と多くなっています。これらの結果を考えると、いかに歴史の学習がたいせつであるかを感じさせられます。

勝浦会館九月行事

- 5日(土) 生花教室
- 8日(火) 勝浦同和問題研究会 定例会
- 9日(水) 手芸教室
- 10日(木) 踊り教室
- 11日(金) 民謡教室
- 17日(木) 踊り教室
- 20日(日) 生花教室
- 23日(水) 手芸教室(玉ノ木・五十田公会堂)
- 24日(木) 踊り教室
- 28日(月) 民謡教室

吉岡定治さんを選任

このほど、勝浦町社会同和教育指導員に吉岡定治さん(掛谷)が選任されました。今後町内において、地区巡回研修会、職場巡回研修会等、指導員味間喜久雄さんと共にご指導いただくことになりましたのでご紹介いたします。

れた、誤った意識をもつ人もいることは事実であり、みなさんのご協力により一日も早く差別のない明るい町づくりができるようお願いします。次回、研修会への参加と同和对策事業の理解についてお知らせします。

歳時記

お月見

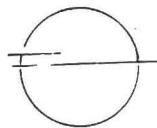

ということから、八月十五日夜の満月が「中秋の名月」といわれます。

「あとの名月」の旧暦九月十三日(新暦十月十日)にも、やはり団子が売れるのかなど和菓子屋さんにきくと、ほとんど買う人がいないので、とくに月見用としては作っていないとのことでした。「十三夜」は、だんだん忘れられつつあるようですが、十五夜の月見だけして、十三夜に月見をしないのを片見月といって忌みきらった風習も、いまでは消え去ろうとしているようです。

月見が広く世間で行われるようになったのは江戸時代からのことで、団子、クリ、カキ、ススキ、秋草などを飾るのが一般的です。

団子は、東日本では丸いのを、西日本とくに京阪地方では里イモの形にとがらせて作るところが多いといわれます。団子の数ですが、江戸時代には普通は十二個、うるう年には一個増やして十三個というのが一般的だったようです。いまは、十五夜にちなんで十五個というところもあるようですが、みなさんのお宅ではいかがですか。

今年の中秋の名月はいつだろうと思つて、ある天文台に電話をかけたところ、「ハイ、旧暦は、わが国では明治四十三年に廃止になりましたので、わかりません。」さあ困つたと一計を案じて、電話帳で和菓子屋さんを見つけたら、何軒かにかけてみたら、いずれも「九月十二日です」(旧暦八月十五日)と即答してくれました。どうやら、月見も、いまや団子(だんご)屋さんのメイン行事の一つとなったようです。月見というのは、もともと、旧暦八月十五日夜の「中秋の名月」(十五夜)と、同じく九月十三日夜の「あとの名月」をたたくる行事を指します。



一年ぶりの再会

交歓試合で友好を深める

ようこそ勝浦へ
—東京都港区スポーツ少年団—

今年で第八回を数える勝浦タイガーススポーツ少年団と東京都港区スポーツ少年団の交歓会は、八月十四日から十七日まで勝浦町で開催されました。

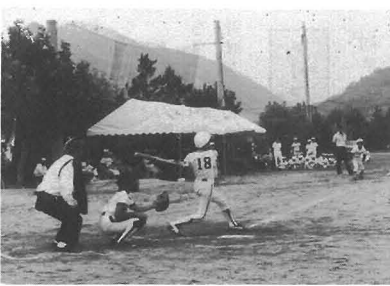

▲カーン! ナイスバッティング

え、午後六時から住民福祉センターで歓迎会を開きました。子供たちは、交歓試合に熱戦を展開し、また、勝浦川でのキャンプなどで交友を深めるなど

都会ではあじわえない、楽しい山での思い出を胸に八月十七日勝浦を後にしました。交歓試合の結果は次のとおりです。

勝浦タイ	勝浦タイ	勝浦タイ	勝浦タイ
6	11	6	8
対	対	対	対
1	0	3	0
港区芝浦	港区芝浦	港区芝浦	港区芝浦
対	対	対	対
港区芝浦	港区芝浦	港区芝浦	港区芝浦
対	対	対	対
港区芝浦	港区芝浦	港区芝浦	港区芝浦

9月定例人権・相談
心配ごとと合同相談

*日時 9月4日(金)
午前10時~午後3時

*場所 住民福祉センター

家庭婦人ソフトボール大会

(8月6~9日)
優勝 生比奈クラブ
準優勝 中角チーム

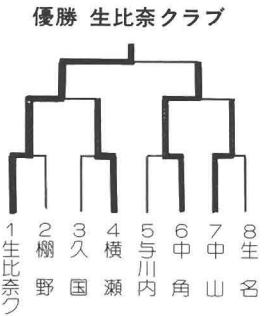

一般男子ソフトボール大会

(7月13日~7月27日)
優勝 中角チーム
準優勝 横瀬Aチーム
参加十五チーム



福祉センターで行われた歓迎会

今月の農作業メモ

みかん

本年産のみかんは、全国的に豊作が予想されています。品質の良し悪しが価格に大きく影響する時代ですから、今後の管理に手落ちのないよう努めてください。

枯枝の除去

寒害の後遺症は、夏の高温も影響して枯枝の発生が続いています。そのつど処理するように心がけてください。

ヤノネカイガラムシ、黒点病の防除

初旬が防除の時期です。防除暦を参考に実施してください。

早生うんしゅうの着色促進

下旬より着色が始まります。腐敗防止を兼ねて薬剤散布を行ってください。

樹上選果

三L以上、二S以下になる見込みの果実はこの際除去してください。

芽接、腹接

育苗用の台木の芽接、品種更新の腹接の適期です。合木は十分確かめて、優良系統品種を接



ぎましゅう。

十萬うんしゅうの施肥

九月上旬の追肥は、隔年結果防止の点で特にたいせつです。施肥基準を参考に実行してください。

うめ

コスシバの防除

九月中下旬にトラサイド乳剤二百倍、または、サッチューコートS五十倍を主枝や樹幹部に散布してください。

ウメシロカイガラムシ

九月中下旬にサリチオン乳剤千倍、または、スプラサイド乳剤千五百倍を散布してください。

ハウスイチゴ

苗床管理と定植時期です。苗床管理は、古葉、病葉は適宜、ランナーは早めに除去し、除草に努め乾燥させないようかん水してください。

病害虫の防除は定期的に行いますが、定植床に病気を持ち込まないように注意に行ってください。

定植の準備として有機質(堆肥等)をいれ、土とよく混ぜて土作りをしハウスの大きさにより畦幅を決める。十日前までに元肥を施して整地畦立てを終わっておく。(畦幅一メートル、株間二十一〜二十五センチ、条間四十五センチ、二条植えが標準)

植付けは、揃った苗を選び異常株、病株はすて花房の出る方向を揃え、根は深く、株元は浅くして心葉に土をかけないよう、また、根を乾かさぬよう注意して植える。植付け後は十分かん水し、早くかっ着させてやる。なお、今月は例年大雨の心配があります。排水には十分心がけ、もし冠水した場合は、中耕病気の予防散布を行い、葉を洗い流すようにしてください。

加工イチゴ

仮植は上旬中旬に行いますが、元肥として、イチゴ配合二十、

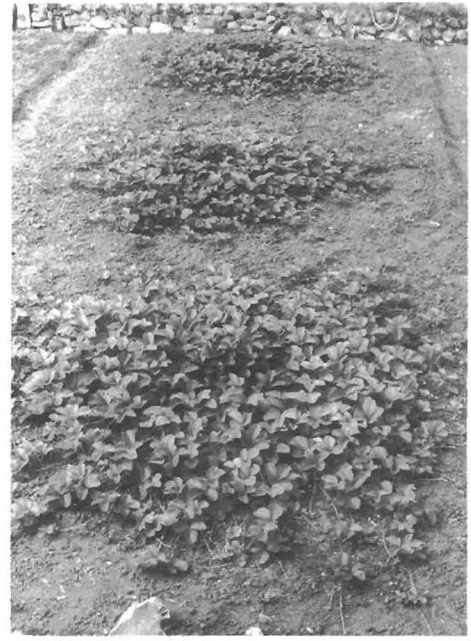

(アール当たり)を施し、展開葉二〜三枚のものを根を乾かさず、浅植えし、十分かん水してください。

その後の管理は、過度の適葉をさけ、四枚以上残し肥切れや乾燥させないように注意する。

カリフラワー

初冬どりから晩春どりまで多くの作型がありますが、ほとんどの作型については、は種を終え移植から定植にはいると思います。

移植は、本葉二枚で移植床へは前日に十分かん水しておき、十二センチ平方に行いカンレイシヤ等で被覆し、活着すれば光線に馴らせながら早めに取除く。育苗中たいせつなことは立枯

病対策で、高温時に雨にたたかれた場合発病が多いので、台風など、多雨の心配されるときには、排水を心がけカンレイシヤ等で覆い、降雨後は薬剤散布を行ってください。

定植は、堆肥、苦土石灰は早めに施し耕うんし、元肥は十日前に全層に施し整地畦立する。

植付けは、早生種で畦幅一メートル、株間三十〜四十センチ、二条植え、中、晩生種で同一畝三十五センチ、四十〜四十五センチ、二条植えとし、早生種は本葉五〜六枚、中晩生種は七〜八枚で行う。葉数をできるだけ多くした後に花芽分化させることが、良品生産のため必要であり、定植後植傷みなく初期生育を順調に行わせ、最後まで肥切れしないよう追肥を施すことがたいせつです。

税務署だより

お年寄りや 障害者と税金

国の重要な仕事の一つに社会福祉の充実があり、お年寄りや身体の不自由なかなたなどに対して、老齢福祉年金の給付や老人ホーム、心身障害者の保護施設の拡充などに力を入れています。税金の面でもいろいろな特典が設けられています。



対しては、所得税の老年者控除(二十三万円)、老年者年金特別控除(七十八万円)など、また、心身障害者のかたに対しては、所得税の障害者控除(二十万円)、相続税の障害者控除などがあります。詳しいことは、徳島税務署、または税務相談室でお尋ねください。

奥さんちよつとしたことですが……

アイロンの手入れ

夏はアイロンを使う機会が多いものです。スチームアイロンがよく使われますが、手入れが悪いと使いくいだけでなく、寿命を縮めます。使い終わったら完全に排水したあと「高」の目盛りで五分間通電し、よく乾燥させましょう。水分が残っていると内部が腐食

するものになります。もし、スチームアイロンの蒸発孔が詰まったときは、針金を通して、通りをよくしましょう。また、アイロンの底のすべりが悪くなったら、アイロン専用クリーナーを使用するといでしょう。

四電だより



中川 操さん(星谷) 山口和紀宣さん(坂本) 加統 儀一さん(棚野) 寺尾 保さん(今山) 勝浦歌謡、歌声クラブ 以上のかたから、町善意銀行に善意が寄せられました。心からお礼申し上げます。

わたしの 作品

<俳句>

蟻の列よじれし草の道よぎる 足袋はきて黒き僧衣や法師蟬 与川内 阿部ヨリエ 近道にぬりしばかりの畦踏まる 立川 堀 梅子 山小屋に汗の衣を乾す昼餉時 立川 竹田あゆみ 山裳を洗いつくして夕立過ぐ 中角 東山 正峰 秋入陽おだまく波を染めながら 秋の波引けばつぶやくざざれ石 生 名 丸山 香月 生きる如亡夫に話しつ墓洗ふ 掛 谷 野上すみれ 思い出の語りし本をさらしけり 掛 谷 山丸 千絵 きらめける露をとどめし稲の先 掛 谷 駒津 光洋 坂 本 福良 伴二 虫干や亡父の手紙をあかず読む 一山を包みて蛸鳴き暮れし 与川内 新居 義子 紫陽花の狭庭にきしむ車椅子 甚平に鉢巻きりりゲートボール 紫陽花や生かされている今日の幸

善意

ありがとうございます ございました

お誕生おめでとう

久国 鶴岡 良治 二女 理恵 中山 溝内 康宏 長女 美貴子 黒岩 谷脇 澄雄 長男 史一 横 瀬 伊丹 芳唯 二男 健二 生 名 戎野 孝行 長女 愛 沼 江 宮本 博 二男 学 与川内 宮床 精二 二男 彰一 中角 山下 徹 長女 歩 横 瀬 森野 祐二 長男 祐一郎

おみやみ申します

今山 山路フジエ(83歳) 今山 寺尾 シカ(91歳) 中山 谷尻キクノ(67歳)

Smokiri Clean 吸いながら必ず消してから灰皿に 日本専売公社

出詠は毎月七日まで 三句又は三首ハガキで 送る先 勝浦町三溪 稼勢広夫さん(都農)まで 町内在住の方に限ります。 次回は短歌、その次は川柳と交代にのせます。ふるってご投句ください。 先月は都合により掲載できませんでした。

手花火の玉落ちし時間おそふ 掛 谷 齊藤 重子 狒犬の声無きさけぶ油照り 沼 江 大岡 初音 虫籠が山の土産に孫帰る かぶと虫車曳かせて夏座敷 大望を抱く少年や雲の峰 横 瀬 稼勢 銀星

社会総合大学

「学習日のお知らせ」

墨絵学級

九月五日 (土)

九月十七日 (木)

時間 午後七時三十分～午後九時三十分

場所 福祉センター図書室

習字学級

九月八日 (火)

九月二十二日 (火)

時間 午後七時～午後九時

場所 福祉センター和室



不用犬買い上げ日

一飼い犬は必ず つないで下さい

9月2日(水)
9月16日(水)

成犬 300円
小犬 100円



ガンの初期は無症状です。ガンから身を守るためには、定期検診により、早期発見、早期治療をするしか現在では方法がありません。
次の日程で実施しますので、多数のかたが受診してください。

婦人ガン・甲状腺ガン検診日程表

月日	受付時間	種別	場所	料金
9月13日(日)	12:30~14:00	子宮ガン	役場	350円
		甲状腺ガン		150円
19日(土)	12:30~14:00	子宮ガン	役場	350円
		乳ガン		150円

三歳児健康診査

三歳ころは、身体、精神発達面でたいせつな時期です。

必ず受診してください。

とき 九月四日(金)

午後一時～二時受付

ところ 住民福祉センター

内容 ○問診○身長、体重測定

○内科、歯科検診○指導

※ 母子手帳と問診票をご持参ください。

糖尿病教室

糖尿病で悩んでいる人のために、糖尿病教室を行います。

ご希望のかたは、ぜひ受講してください。

とき 九月十日(木)

午前九時～午後二時

ところ 住民福祉センター

内容 ○講演「糖尿病について」

○栄養指導 小松島保健所 栄養士 湯村陽子

○映画「糖尿病について」

※ なお、糖尿病食を調理実習し、試食していただきます。

乳児健康診査

とき 九月十八日(金)

午後一時三十分～三時

ところ 勝浦病院

対象児 昭和五十六年三月一日～七月三十一日までに生れた児

※ 母子手帳をご持参ください。

夜間救急当番表

9月1日	山西医院
3日	勝浦病院
5日	上勝第2診療所
7日	湯浅医院
9日	勝浦病院
11日	赤岩医院
13日	勝浦病院
15日	上勝第2診療所
17日	山西医院
19日	勝浦病院
21日	上勝第2診療所
23日	湯浅医院
25日	勝浦病院
27日	赤岩医院
29日	勝浦病院

・平日 午後6時～翌日午前9時
・休日 午後7時～翌日午前9時

子供のあせも



汗が皮膚をふやかし 原因「汗の出口」をふさぐ

まだまだ、あせもがでやすい季節です。皮膚の弱い赤ちゃんなどは、とくに気をつけてやりましょう。

皮下にある汗線から出された汗が、皮膚の表面に完全に出ないうでたまった状態が、あせもの始まりです。これは、汗がたかさん出て皮膚の表面がふやけてしまい、そのために汗の「出口」がふさがれてしまうために起こるものです。

あせもが、あちこちにたくさんできると、むし暑さの上に皮膚呼吸がさまたげられ、大変うっとうしく、大人でもイライラするものです。とくに赤ちゃん

には相当な苦痛となり、泣くようになります汗をかきやすから、さらにあせもが増えるという結果を招きます。

あせもの予防としては、汗をかかないように涼しくし、衣類は吸湿性のよいものを選び、薄着にし、汗をかいたらこまめに清潔な冷たいタオルでふきとるようにします。

あせもができてしまったら、シャワーや風呂、行水などで汗をよく流し、そのあとベビーパウダーなど吸湿性のある粉をふっておくと、治療はもちろん予防にも役立ちます。