



広報
かつうら
107号

大空に舞うこいのぼり

初夏の訪れです

5月5日は子供の日、そして国民の祝日。
かつては、端午の節句と呼ばれ、ヨモギ、ショーブなどを家の門前に飾っての魔除けの行事だったといわれます。

最近では、家の中に金時の人形やかぶとを飾り、外にはコいのぼりを立て、かしわ餅やちまきを食べて子供の成長を祝うのが一般的です。

三月のひな人形は、変わりびな、たとえば今年の例でいうと、ユーホーびな、フィーバーびな、嫌煙びななどが売り出されたのに、五月人形にはそういうものは、ほとんど見られません。やっぱり女性の方が流行に敏感なのでしょうか。

ところで、最近のコいのぼりのセットは黒と赤の大きなコイと青い小さなコイの三尾組がふつう。パパとママと息子を型取った、いわば過保護型とでもいましょうか。

かつての“尚武”の節句らしいりりしきはどこへやらという感じですね。

町民のうごき

世帯数	1,936	男	4,066
人口	8,182	女	4,116
昭和54年4月1日現在			
	男	女	計
出生	3	4	7
死亡	5	6	11
転入	20	19	39
転出	26	52	78

'79

5月号

3月議会

昭和54年度 当初予算 16億3千万円

* 消防団員の年間報酬額も改正

一般会計補正予算 昭和五十三年度の補正予算は八千八百八十二万四千円を追加し、総額は十五億六千二百七十八万三千円となりました。

町政に対する一般質問

この議会で五議員が町政に対する一般質問を行いました。おもな内容は、次のとおりです。

味間喜久雄議員

▼病院建設について▽位置▽時期▽規模▽特別養護老人ホームの建設▼同和教育の深徹、指導

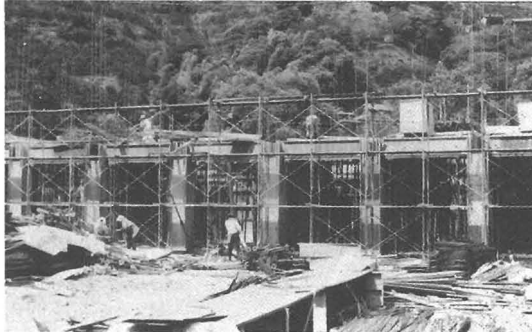

建設が進んでいる坂本小学校

者の養成と隣保館の拡充▼母子世帯の医療の無料と父子家庭についての対策▼畑総事業の推進と進捗状況

山本 美芳議員

▼テレビ聴取困難家庭に対する処置▼企画策定部会とその運営▼遊水地帯の解消について

中西 晴美議員

▼昭和五十四年度の予算の重点施策について▼累増し続ける勝浦町の借金経営の実体とその返還計画について▼同和对策事業について▼農村総合整備モデル事業の進捗速度と資金計画について▼病院改築に関する資金、位置、その他について

滝口 良一議員

▼商工業の振興とその指導▼観光資源の開発について▼地方の時代と行政指導

西浜 勝己議員

▼昭和五十四年度勝浦町当初予算からみた事業計画案とその事業の実施についての問題点▼勝浦町立病院改築にむけての位置、財政などについて▼畑総事業の問題点について

岡本 富治議員

▼新年度予算案からみた明日の勝浦▼町立病院改築について▼生比奈小学校改築について▼工場誘致について▼同対事業(教育)について▼生涯教育について▼保育料と国保税の算定について

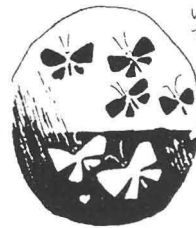

この議会で決った 主なものは

◆勝浦町特別会計予算 昭和五十四年度特別会計予算は、次のようになりました。

特別会計名	54年度予算額
国民健康保険事業会計	442,176千円
病院事業会計	285,196千円
簡易水道事業会計	3,216千円
住宅新築資金等貸付会計	53,536千円

◆消防条例の一部を改正

この改正で消防団員の年間報酬が次のようになりました。

団長	6万	円
副団長	5万	円
分団長	2万6千	円
副分団長	2万2千	円
部長	2万	円
班長	1万2千	円
団員	1万1千	円

◆勝浦町奨学基金条例の一部を改正

県内の高等学校か、あるいは同程度の学校に進学や在学をしているかたで、経済的に困難なかに貸し付けられていた奨学金の額が五千円から一万円に改正されました。

◆区長、保健、指導部長の報酬額も改正

この改正で区長の年間最高限度額は七万三千円、保健、指導部長の年間最高限度額は二万一千円になりました。この算定方法は、区長は五十世帯、保健、指導部長は二十世帯を基本として、その基本額とその基本を超える世帯の数に一世帯当りの定額を乗じて得た合計額となります。

歳出の経費別分類

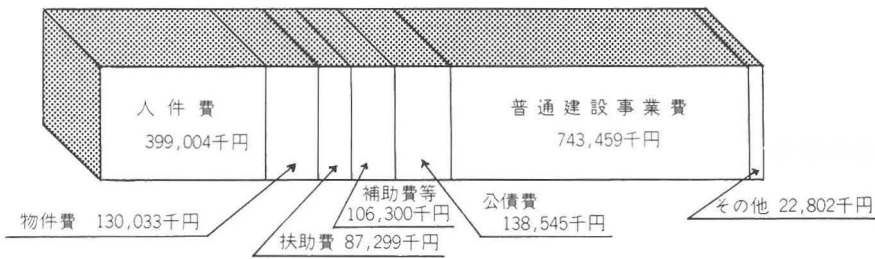

町税の内訳

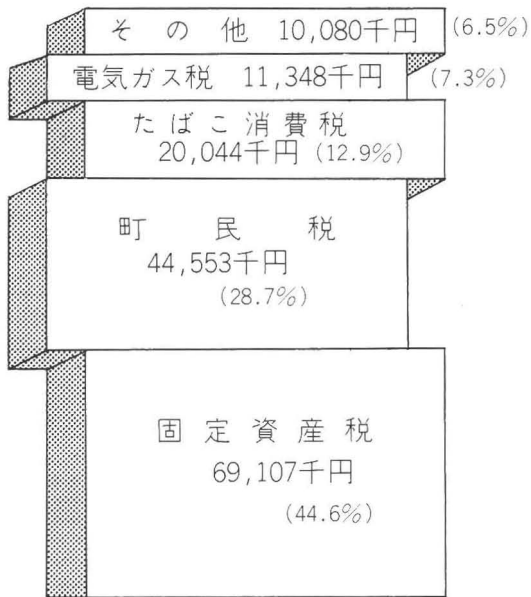

私たちの税負担とその還元



昭和五十四年度一般会計当初予算は、十六億二千七百四十四万二千円と決まりました。

この予算額は、前年度当初より三億三千三百七十八万三千元、二五・八割の増加となりました。

増加の主な原因は、坂本小学校建設工事などの普通建設事業費が前年度より五十九・三割も大幅に増加したことや、義務的な経費の増加も一因となっています。

今年の予算は、消費的経費については極力節減に努め、日常生活に関連する事業を優先して、住民の福祉向上を図るための施策を重点的に編成した予算です。

16億3,000万円でスタート

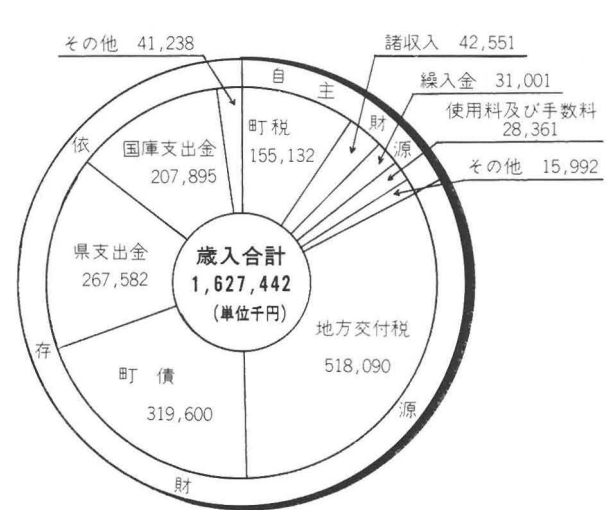
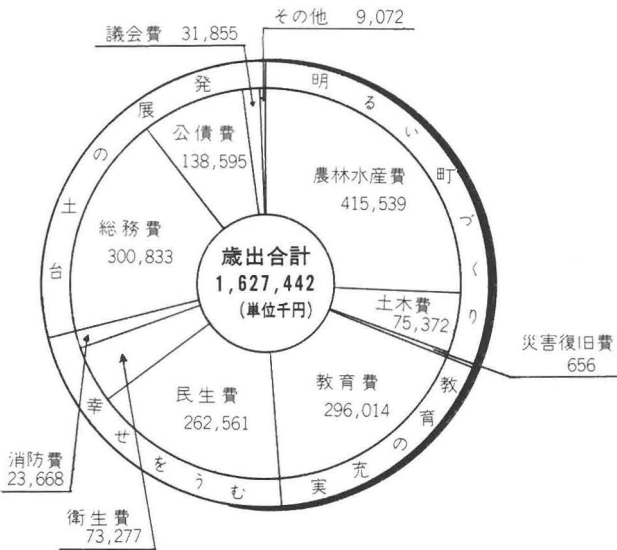

明るい選挙啓発シリーズ

今回は、六月二十四日に行われる町議会議員の一般選挙の前に、青年会のかたがたにご投稿をお願い、私たちの最も身近な選挙の一つとして、有権者のみなさんに、選挙を公正に行うために何かをつかんでいただきたいと願うものです。



宮田新二

「M村元村議の談」

君の言う通りだよ。わかってる。けどそれは「タテマエ」だね。明るい選挙けっこう、金を使わない選挙けっこう、それで勝てるかい？、A議員だってB議員だって最後には実弾を打ち込んで当選したじゃないか。人間てのは色々キレイゴトならべても金をにぎらせたなら変わるもんだよ。君はまだ若いね。「きれいな一票を投票しましよ」なんて公報車で回ってるのかい。ホントにご苦労さんだね。まあたしかに金を持っていった人も増えてはきたけどね…。

なぜ何百万もの金をバラまいてまで当選したいかって？

そりや君、名譽と権力ってのは、魅力なんだよ。他にも色々あるけどネ…。だって見てごらんよ。ちゃんとした政策や公約を発表して選挙戦やってる候補者がどれだけいるんだい。ごく一部だろう？。村議ってのは名譽職だつて考えてる人が少なくないね。選挙する人も「お前をオエライ人にしてやるんだから、一万や二万の金持ってきたって当然でないか」という人もいる。立候補する人の姿勢も問題だし、投票する人の意識も変わらんとダメだな。そんなに君が明るい選挙にしたいのなら、立候補者の公約を選挙公報に載せて、政策で選ばせるのも一つの手段だね。だけど根本はこの村民の意識が変わることだろうね。まあがんばりたまえ。



谷扶子

あなたは覚えていますか。あの小学校時代の選挙のことを。

「あの子に長をやってもらいたい」と素直な気持ちで投票したころを。

今、二十四歳になって、生きていくために大切な「すみよい社会づくり」のための選挙をする時、私はやはり小学校のころのようにこの人だつたらという人を選びたい。たぶん、若者はみんなそうだと信じています。「不正な選挙」——一応どういことが行なわれているかは知ってるけれど実際に見たわけではない。不正な選挙は、絶対に排除したいと思う。

今、私たちはすばらしい社会

六月二十四日は

町議会議員選挙の投票日

「贈らない」「求めない」「受けとらない」の三ない運動できれいな選挙にご協力ください。

の一員になるために、また魅力ある人間になるために一生懸命勉強しています。そして次代の担い手としての使命感に徹し、選挙には真剣に責任をもって取り組みたいと思います。



瀧花秀樹

お山の村でももうすぐ選挙が始まります。うさぎの公則くんは、冬の間ずっと選挙の事を考えていました。前回は無投票、そして今回は新人二人が出馬することにかなりそうです。

公則くんは、だれに投票するかを考えていると、そこへカラストスズメがやってきて、候補者についていろいろと話してくれました。しかしカラスもスズ

メも内容がまちまちで、しかも公約、政策についてはなにも知らないと言うので、公則くんは候補者に直接聞きに行くことにしました。

途中、一度も話をしたことのない候補者の息子から「うちのオヤジが出るけん一票たのむなそのかわり一万円やるけん」と言われました。その時公則くんは大変迷いました。けれども、自分の損得だけで決めるのではなく、村のためにつくしてくれる人を選ぶべきだと思いました。公則くんは道を歩きながら、候補者みんなが具体的な公約や政策を発表してくれたらなあと思いました。そして、当選した後も言動や行動をよく見守り、厳しい目で見つめ、公約を守らないような候補者は今後絶対投票しないイヤ当選させてはならないのだという事を深く心にちかいました。

特集 明るい選挙はわたしたち一人一人の手で

ご存知ですか！いろいろな投票制度

投票は、投票日に、有権者が投票所に行って、自分で候補者の氏名を書いて投票するのが原則です。しかし、やむを得ない特別の事情によって投票日に自分で投票できない方などのために、次のような制度が設けられています。

不在者投票

投票日に、仕事などの「やむを得ない事情」で投票所に行けない方のために、不在者投票制度が設けられています。



不在者投票で出張も安心

選挙の当日、自ら投票所に行けない「やむを得ない事情」とは、たとえば、次のような場合です。

■ 選挙人（有権者）が、自分の投票区の区域外で職務に従事中等である場合（たとえば、出張

郵便による不在者投票

在宅投票制度

身体に重度の障害のある方は、郵便によって不在者投票をすることが出来ます。

この在宅投票ができる人は、身体障害者手帳が交付されている方、または戦傷病者手帳を交付されている方で、その傷害の程度が一定の基準（別表参照）にあてはまる人に限ります。

なお、郵便で投票する場合は、あらかじめ郵便投票証明書の交付を受けておき、その証明書を

添えて投票用紙を請求しなければなりません。また、郵送する期間も考慮して、早めに投票用紙を請求し、投票を済ませる必要があります。



など）

■ 選挙人が、やむを得ない業務や事故のため、自分の投票区のある市町村の区域外に旅行中または滞在中の場合

（たとえば、新婚旅行など）

■ 選挙人が病気で負傷、妊娠、老衰などのため歩くことが困難な場合。

■ 交通が著しく不便な一定の地域に住んでいる場合や滞在中の場合、あるいは職務に従事する場合。

これらの人は、告示の日から投票日の前日までの間に、不在者投票をすることが出来ます。

不在者投票をされる場合、詳しいことはあらかじめ選挙管理委員会におたずねください。

別表 郵便による投票

	心臓・じん臓又は呼吸器の機能の障害	1級又は3級
身体障害者福祉法による身体障害者	1級又は2級	1級又は3級
戦傷病者特別援護法による身体障害者	特別項症から第2項症まで	特別項症から第3項症まで
体障害又は下肢又は体幹の機能の障害	1級又は2級	1級又は3級

代理投票

身体の故障などのため、自分で投票用紙に候補者の氏名を書くことができない人のためには、「代理投票」が認められています。

代理投票をされる方は、選挙の当日、投票所の係員にお申し出ください。二人の投票補助者が決められ、一人が候補者の氏名を代筆し、他の一人がそれに立ち会って代理投票が行われます。投票を補助した者は、その秘密を守らなければなりませんので、誰に投票したかその選挙人の投票秘密は保障されます。

こんな投票は無効です

次のような投票は、無効です。■ 投票用紙以外の用紙、たとえば、入場券や普通の紙や名刺などに候補者の氏名を書いて投票したもの。

■ 二人以上の候補者の氏名を書いたもの。■ 候補者の氏名のほかに、余計なことを書いたもの。たとえば、氏名を、○や「」で囲んだもの

■ 候補者の氏名を自書しないもの。たとえば、ゴム印などを使用したもの。

同和教育推進協議会

昭和五十四年度事業計画決まる

県同和教育振興方針に基づき、学校同和教育と社会同和教育を拡充深徹し、町民の同和教育に対する意識向上と同和地区住民の文化的、社会的、経済的、地域の向上を図り、社会に根強く残存する不合理な差別意識を解消して、真に民主的な社会の建設を推進する人間を育成するために昭和五十四年度の事業計画をまとめました。

◎学校教育では

基本的人権を尊重し、民主的、自律的、創造的能力に富んだたくましい人間を育成する。

◎社会教育では

社会教育のすべての面で、同和教育を積極的に解決し、民主社会の建設を推進する人間を育成する。

- ◆ 国民的課題としての同和教育推進の中心的役割を果たす。
- ◆ 同和教育を地域的課題として町ぐるみの推進体制を整備する。

- ◆ 同和教育に対する理解とけいもつを図り、同和教育の積極的解決を促進する。
- ◆ 関係機関と各種団体などとの連携を図る。
- ◆ 指導者を養成し指導体制を強化する。

◎具休策

- ◆ 同和地区外を中心として
 - 教育委員会で行なわれる各種の行事に同和教育を正しく位置づける。
 - 社会総合大学の学級・教室・講座の中で同和教育を必修させる。
 - 職場・職域などの自主的組織活動での同和教育を進める。
 - 広報活動によって住民の理解けいもつを図る。
 - 同和地区を中心として
 - 国・県の委嘱を受けて同



和教育を進める。

- 勝浦会館を拠点に成人同和教育講座を実施する。
- 勝浦町同和教育研究会を充実し、強化し、青少年、子供会活動の育成指導に努める。

◆ 部会の活動を充実するため、



勝浦園芸高校 生徒会長 岡本秀明

同和研究会に

参加して

ばくが勝浦同和教育研究会に入会したのは、会長さんに声をかけられたのがきっかけですが、初めのうちはばく自身少々ため

- 次の活動を行なう。
- ◎ 職域教育部会
- 職域 職域における学習の充実を図るため、同和教育指導者を設置し、職場や職域内での同和教育を自主的に進め、人権意識を高める。
- ◎ 職業安定所と連携し、職場・職域の同和研修と訪問指導を進める。
- 職域間の交換を促進し指導体制を強化する。
- ◎ 社会教育部会
- 部落差別解消のため、役場の管理職を指導者に委嘱し、地区を細かく計画的に巡回し、正しい理解と認識の向上に努める。
- ◎ 学校教育部会
- すべての教職員が自らの問題として同和教育観を確立し、不断の研修内容を充実して指導力の向上に努める。

- 職業安定所と連携し、職場・職域の同和研修と訪問指導を進める。
- 職域間の交換を促進し指導体制を強化する。
- ◎ 社会教育部会
- 部落差別解消のため、役場の管理職を指導者に委嘱し、地区を細かく計画的に巡回し、正しい理解と認識の向上に努める。
- ◎ 各地区の公会堂などを利

用し、各種学級や諸集會に同和学習を位置づけ、社会教育の中で実践に努める。

らいがちでした。それに学習も大変むずかしく思いました。しかし回を重ねて、会員ともども語り合い、この問題を学習していくうちに入会してよかったと思うようになりました。

- 学校における同和教育の深徹を図るため、同和教育振興方針にそったきめ細かい全体計画の改善充実を図り、学校ぐるみで意欲的な実践に努める。
- 同和地区児童・生徒に対し同和教育解決に積極的にとりくむ力を養うための諸指導の徹底と進路保障の徹底を図る。

かし、まだまだ高校生における同和教育は、これで十分とは思えません。この問題に対して無関心な意識が多いように思われます。それぞれの家庭内において真剣に考え合い、自分のものとして受け止めることこそ大切なのではないでしょうか。

他人を見下げるることによってしか自分を維持できない弱い心なきけいな人間にはくはなりました。この同和問題研究会の中でしっかり学習し、前向きに進みたいと思っています。

これからが適期!

松くい虫の防除

松くい虫は、西日本を中心に大発生をし、町内においてもここ二・三年、東部を中心に大発生しました。

町では被害木の立木駆除を行っていますが、最近庭木にまでも被害がおよび「松の葉が黄色くなった」「枯れそうだ!」とよく聞いたら」とよく聞い合わせがあります。しかし、いったん松くい虫の被害を受けますともうどうしようもありません。

これからが防除時期

松くい虫は、寒さに弱く冬期は幼虫で被害木の中で過ごし、



マツノマダラカミキリの脱出

主に五月から六月に成虫となって外に飛び出し、松の小枝の皮を食べます。この時期が防除の適期です。松に防除薬を散布してください。

- 防除薬は森林組合で取り扱っています。詳しいことは、町産業課内森林組合までお問い合わせください。
- 散布薬剤名
- スミバークE五〇〇cc入
- 販売価格一本六〇〇円

「弱者」の事故防止を重点

五月十一日から二十日まで

五月十一日(金)から二十日(日)までの十日間、全国いっせいに春の全国交通安全運動が繰り広げられます。

今年の重点目標は、次の三点です。

- ★ 歩行者および自転車利用者

農業共済組合

勝浦町農業共済組合では、果樹・水稲の病害虫防除用に動力散粉機二台を購入しました。加入者の皆さんには無料でお貸しいたしますのでご利用ください。ただし燃料代は個人負担していただきます。

勝浦で勝名青年が

バスケットの試合

勝名地区の青年五十四名の参加したバスケットボール大会が、三月二十五日盛大に行われました。

この日、町内の女子青年六名は早朝から手づくりのお弁当をこしらえ、町外から来町した勝名の青年四十五名を歓迎し、鶴林寺でダンスやゲームを展開しながらいっそう親ばくを深めました。そしてその後、勝浦中学校の体育館でバスケットボールの試合を繰り広げ、楽しい一日を過ごしました。

います。子供とお年寄りのいるご家庭では、ふだんから通ルールについて、十分話し合ひましょう。

5月定例
行政相談

とき 五月十一日(金)
午後一時~三時
ところ 住民福祉センター

お手伝いをさせるといっても、雑多な用事を次々に言いつけることでは、決してありません。子供は、二、三歳ごろから、親のしていることに手を出したり、見よう見まねで、自分でもやってみたりするようになりま

す。

食器をかたづけたり、グラス一杯の水を運んだり……ところが、本人の「やる気」とは裏腹に、結果的には失敗に終わるこ

母と子の対話

家庭生活の役割を持たせよう

とが多いようです。

おかあさんとしては、後始末がたいへんで、ついつい「余計なことは、しないでちょうだい」

などと口走ってしまふことになりがちですが、ちょっと待ってください。

子供のお手伝いが、母親にと

つてさほど役に立たなくても、また、それが結果的に失敗に終わっても、子供が自分から進んで何かをしようとするこの時期

ださい。

積極的な気持ちからお手伝いをしているとき、子供は、自分が役立っているという喜びを感じています。お手伝いを通して、子供は子供なりに、家庭の一員としての役割を知ることになるのです。お手伝いは、親と子の新しいコミュニケーションの始まりといえるでしょう。

今まで、勝名地区の交わりは「勝名地区青年のつどい」が中心で今回のようなバスケットボール大会は初めて。これからもこのような催しをたくさんもち、勝名青年の交流を一層盛り上げていきたいと話していました。

今月の農作業メモ

みかん

病害虫防除

▼ヤノネカイガラムシ
放任園の増加と作業の手抜きなどで全町的に生息密度が高まっています。下旬ごろ、硫酸亜鉛百六十七倍(十割当り六十%)と加用石灰イオウ合剤八十倍液を散布してください。

ダニ類

▼モレスタン水和剤千倍液を散布してください。(ヤノネの防除でイオウ合剤を散布する時は混用できません)

▼そうか、こくてん病
下旬～六月上旬ごろ(梅雨に入る前)にメルクテラン千倍液か石灰ボルドー液を散布してください。

この時微量要素欠乏園では、硫酸マンガンをボルドー十割当り二十割、ホウソウ欠乏園ではホウソウを二十割を加用してください。両方混用したい時はそれぞれ十割づつとします。

訪花害虫

毎年開花の早い園(暖い畑)や花の少ない園では被害が多いも

のです。開花始めごろと満開期の二回デナポン水和剤八百倍液を散布してください。(八朔などでは特に注意のこと)

▼アブラムシ

発生初期にエストックス乳剤二千倍液を散布してください。

▼かいよう病

スタチ、八朔などの幼木では中旬ごろを第一回目とし、防除を徹底的に行うこと。芽のやわらかい前半はマイシン剤千倍液とし、後半はボルドー液の五四式を散布してください。

うめ

今月いっぱいこの作業で「高く売れるウメ」か「ただ同様のウメ」かが決まります。

黒星病

上旬と下旬ごろトップジンM千五百倍液の散布を行ってください。

摘果(硬核期前)

品質向上のため必ず摘果を行い、収穫時に果実が接触しない程度とってください。

たけのこ

施肥

新親竹の充実と地下茎(ネブチ)の伸長を促進させるため、下旬～六月上旬ごろに化成肥料を十割当り五～六袋を施用。夏場はまず施肥を十分行ってください。



水稲

水稲 水苗代

播種

一坪当り四百五十粒を標準とし無風時にまくこと。

防除

苗代後期の田植七日前ごろ、ウンカ、ヨコバイ、いもち病の子防にキタジンP、ダイアジノン粒剤を一割当り三百粒をまき、水深三センチで、三～四日は湛水状態を保ってください。

機械植栽培用

- 倒伏しにくい短稈種(日本晴、ミネニシキ、ミネユタカなどの品種)が望ましい。
- 塩水選や種子消毒は必ず行うこと。
- 床土は山土などを用いるが、土壌酸土はペーハー値四・五・五・五が望ましい。
- 元肥と苗立枯病予防のためタチガレン液剤を必ず忘れないうにすること。
- 中生苗、稚苗、みのる式など各育苗方式をよく守り混同しないようにすること。

ハウスイチゴ

親株床管理

ランナーを混みあわないよう配置し、発根を促すため適当なかん水と大雨時の排水につとめ雑草も早め早めに取り除いてください。

病害虫防除

うどんこ病は、モレスタン、トップジンM、ポリオキシシン、サンヨールなどを、順番に散布し、苗床で完全防除すること。斑点病には、オーソサイド、ダイホルタンなどの八〇〇倍液を三～四回散布してください。

「快適な梅雨」を演出しよう

あと約一か月で、梅雨に入ります。

壁や畳、家具ばかりでなく、体までジトジトしてしまいそうな、うっとうしい時期を少しでも快適に過ごせるよう、今から身のまわりや家の点検、手入れをしておきましょう。

◎押し入れの点検

押し入れは、ふだんでも湿気がたまりやすくなっています。簡単なスノコを作って敷き、さらに乾燥剤を入れておくと、湿気がこもりません。特に新築間もない団地などでは、コンクリートから湿気が出ますので、注意してください。

◎カビを防ぐ

暇をみては、カラぶき用のゾウキンをたくさん作っておくとよいでしょう。いざ梅雨に入ったら、こまめに畳や家具をふいてください。カビの防止になります。



こいのぼりによる 感電事故の防止を

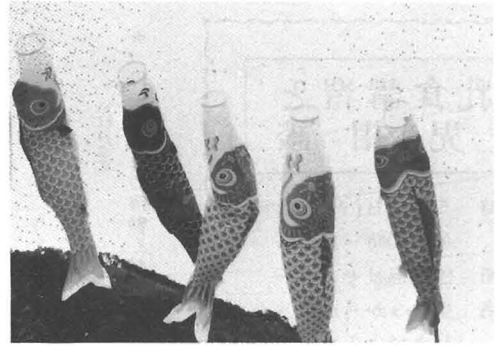

子供たちの元気な成長を祝う「こいのぼり」の季節が近づき

ました。それに伴い、こいのぼりのサオが電線にさわったり、倒れかかって感電事故をおこすことがあります。こいのぼりをたてるときは、次のことを守ってください。

★ こいのぼり、吹き流しなどが電線に巻きついたり、サオやポールが倒れかかったときは、危険ですので絶対に手を触れないで、四国電力(三二二九番)までお知らせください。

★ こいのぼりをたてる場合は電線から十分離れたところにたてましょう。

家庭向きの新しい電話

『ホームテレホンF』

- 一本の電話で2〜3台まで使えます。
- 外からの通話を、他の部屋にもまわすことも自由です。
- お部屋どうしの連絡も自由でできます。
- どの電話機からも外との通話が自由にできます。
- プライバシーが守られます。壁にも掛けられます。



■ 好きな色が楽しめます。詳しくは二〇〇〇番(無料)までご連絡ください。

わたしの 作品

〈俳句〉



吐かせたる砂まだありて浅利汁
坂本 吉田 淡水
薬くずがさががるひさしや雀の巢
坂本 日浦 翠峰
花冷えの町に選挙の声調れて
坂本 谷 富士
連翹に夜来の雨を重く抱く
坂本 福良 伴二

♥お誕生おめでとう

横瀬 呑口和昭 長女 久美子
棚野 近本良雄 長女 聡子
西岡 真木右八 二女 ひとみ
星谷 大高誠治 長男 貴夫
与川内 森上 登 長女 公美子

♥ご結婚おめでとう

(与川内 板東 正明
小松島市 舩越 綾子)

踏青や試歩ゆるされて土橋まで
横瀬 桂木 狙丘
娘の髪に曲りてゆくや花吹雪
中山 溝内喜美代
日もすがら山鳩鳴いて植林す
立川 堀 梅子
春時雨農衣冷たく軒に干す
星谷 勝谷 春城
搦きたての春の味覚や逢餅
生名 富士巻静滴
行き踏み又行き踏み逢摘む
生名 天羽 百歩
土に生くわれに句のあり葱坊主
生名 竹林 白揚
行商の髪なぶり行く春の風
掛谷 駒津 光洋
札所寺逢餅売の店ありて
掛谷 野上すみれ
暖かき陽を満身に草むしる
掛谷 齊藤 重子
五歩に佇ち十歩に想う青き踏む
掛谷 山丸 千絵

暖かき軒に持ち出す植木鉢
沼江 小室 五月
暖かや生茶煮え立つ畑の曇
沼江 中田 静笑
句集読む曇を灯して菜種梅雨
沼江 小室 未成
暖かな日和孤解くみかん園
沼江 紺堂 喜堂
春風があやす水子の風車
こぶし咲くカーブミラーにあふらしめ
沼江 大岡 初音
兵の碑が並びし丘の花吹雪
大自然のふところ温しわらび摘む
横瀬 稼勢 銀星

此歌は毎月七日までに
送る先 三回ハガキで
送る先 藤浦田二溪
榎勢(五夫)都農)まで
田内在庄の方に限ります。
返りは短歌、その次は川柳と交代
このままです。ふるって!投句ください。

♣おくやみ申します

(黒岩 宮本 幸二
徳島市 高橋久美子
星谷 唐渡 明好
上勝町 谷 真理子
掛谷 近藤 秀一
徳島市 河村賀代子
生名 野上 敏一
上勝町 森 蓉子
坂本 戎野 孝行
坂本 杉本 邦代

与川内 坂野シエノ (80歳)
沼江 野上 義昭 (17歳)
久国 近藤 中藏 (80歳)
今山 寺尾 貞一 (92歳)
横瀬 東原馬太郎 (80歳)
横瀬 桂木 静江 (55歳)
今山 山口 ハン (82歳)
久国 小原 新市 (75歳)
掛谷 新居カツミ (72歳)
与川内 山野 恒一 (71歳)



おしらせ

一歳六か月児 健康診査

一歳六か月児は、一般的にお
しやべりや歩行などの基本的な
行動機能が確立する時期です。
この診査はそれらの遅れを発見
したり、虫歯の予防など心身障
害の発生防止をはかろうとする
ものです。

日時 五月十八日(金)

午後一時三十分～三時
場所 勝浦病院

該当者 昭和五十二年九月～十
一月三十日までになま
れた子

※ 母子手帳をご持参ください。

風かおる季節、スポーツのシ
ーズンとなりました。

スポーツ保険の加入を

教育委員会で
は、町民のみな
さんに安心して
スポーツに参加
し、親しんでい
ただくため、ス

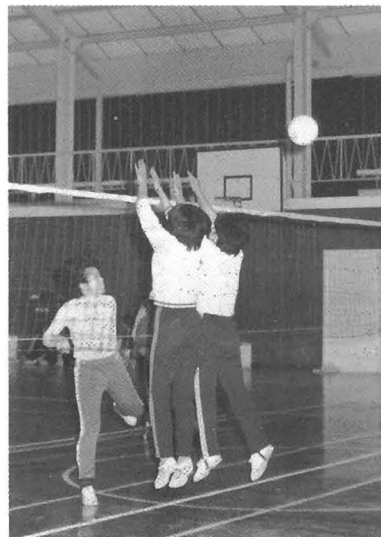

ポーツ安全協会傷害保険の加入
を呼びかけています。この機会
にクラブを作って、みんなで加
入しませんか。

◎保険に加入できる団体
スポーツ安全協会のスポーツ
団体や社会教育関係の団体で、
人数が十人以上の団体

◎申込受付期間
七月三十一日まで

なお、各団体や競技種目によ
って異なる保険料や加入手続き
などのくわしいことは、教育委
員会までお問い合わせください。

一飼い犬は必ず つないで下さい

不用犬買い上げ日

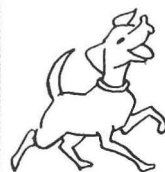

5月2日(水)
5月16日(水)

成犬 300円
小犬 100円

とらふ乳食講習と 育児相談

*日時 5月8日(火)
午前10時～12時
*場所 住民福祉センター
*該当者 生後3か月から八か
月までに生まれた子
離乳食は、正しい食習慣をつ
ける第一歩です。同時に育児相
談も行ないますからぜひ参加し
てください。

さつき会開催

*とき 5月12日(土)
午後7時30分から
*ところ 住民福祉センター
(1階図書室)
※ お気軽にご参加ください。

小児麻疹 生ワクチン投与

*日時 5月17日(木)
午後1時30分～3時
*場所 住民福祉センター
*対象者 生後3か月から18か
月までの間に2回飲
ませてください。(体
の都合の悪い場合は
生後48か月まで)
※ 母子手帳をご持参ください。

乳児健康診断

*日時 5月25日(金)
午後1時30分～3時
*場所 勝浦病院
*該当者 昭和54年1月～3月
31日までに生まれた子
※ 母子手帳をご持参ください。

平日午後六時から翌日午前九時
休日午後七時から翌日午前九時

29 日	26 日	23 日	⑳ 日	17 日	14 日	11 日	8 日	⑤ 日	2 日
勝 浦 病 院	湯 浅 医 院	上 勝 第 二 診 療 所	勝 浦 病 院	上 勝 第 二 診 療 所	上 勝 診 療 所	勝 浦 病 院	赤 岩 医 院	勝 浦 病 院	湯 浅 医 院

夜間救急当番表