

みかんが香り 笑顔あふれる 元気なまち かつうら

広報



# かつうら

2016

4

平成28年4月1日発行  
No.550



ヒナコン

## 主な内容

- ② 役場庁舎ご案内
- ③ 平成27年度 朝桐奨学賞
- ⑤ ケーブルテレビ・インターネット及びIP電話サービスにかかる重要なお知らせ
- ⑩ 犬の登録と狂犬病予防注射のお知らせ

# 庁舎ご案内

平成27年5月から始まりました役場庁舎の耐震改修工事が完了しました。工事期間中は来庁された皆様にはご迷惑をおかけしました。改修に伴い課等の配置が一部変更となっています。

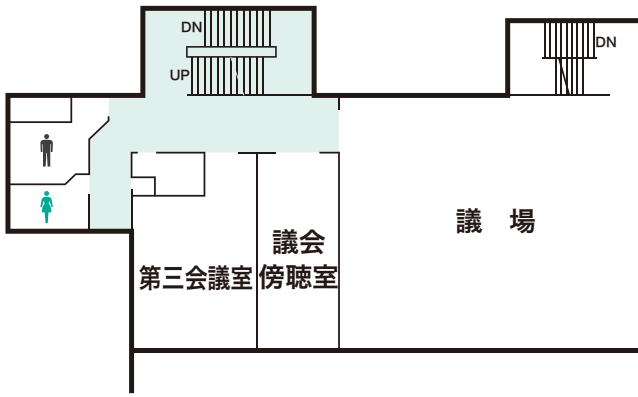

**3F** 議場・議会傍聴室  
第三会議室

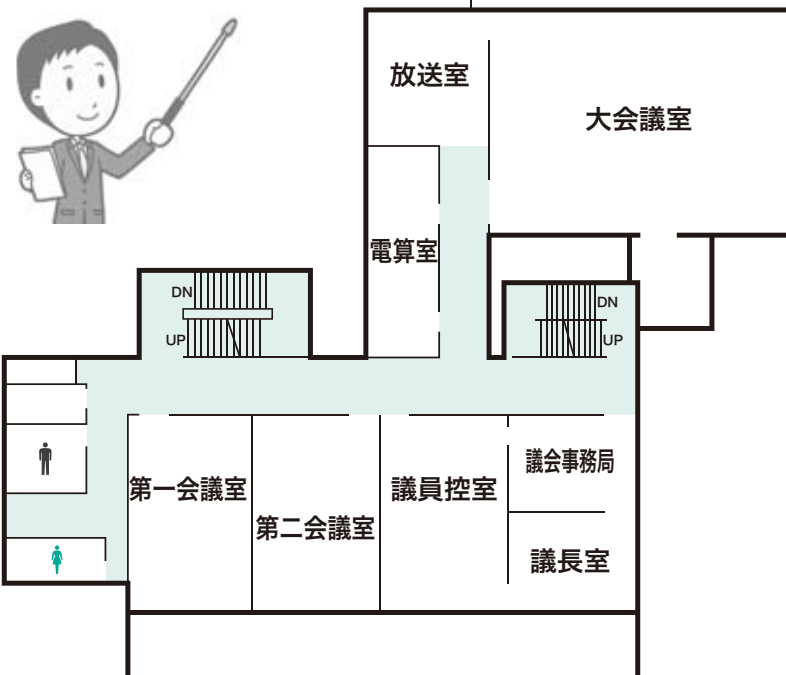

**2F** 第一会議室・第二会議室  
議員控室・議会事務局  
議長室・大会議室

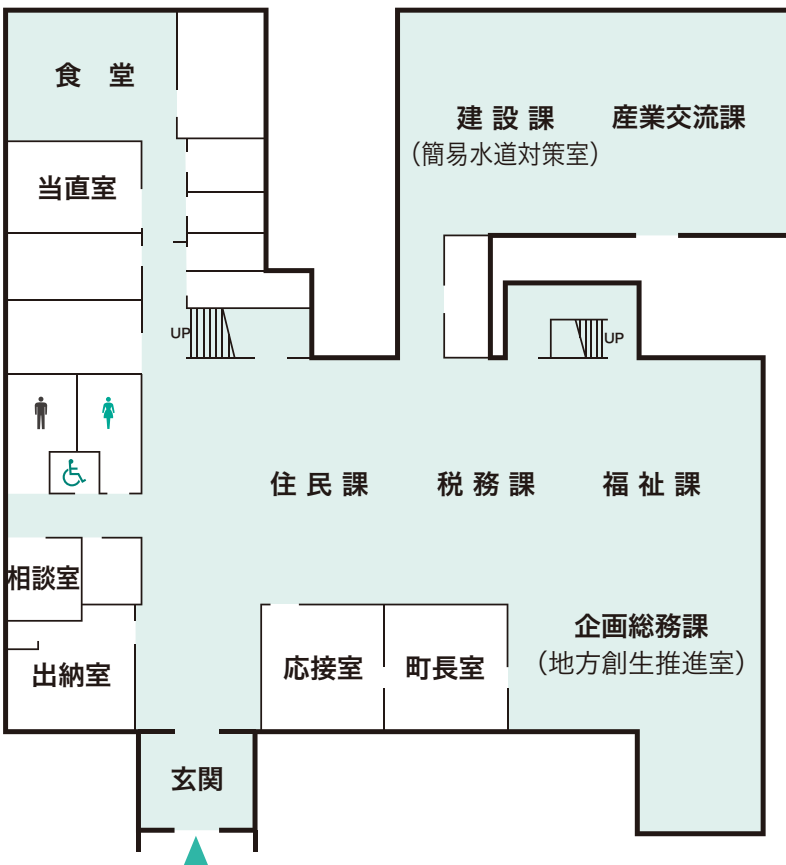

**1F** 住民課・税務課・福祉課  
企画総務課(地方創生推進室)  
町長室・応接室・出納室  
産業交流課  
建設課(簡易水道対策室)



## 平成27年度 朝桐奨学賞

平成27年度朝桐奨学賞に小関慎之助くんと秋成怜美さんが選ばれました。

この賞は、名誉町民・故朝桐猪平氏のご遺族から寄贈いただいた資金で設けられたもので、毎年勝浦中学校を卒業する生徒の中から男女一名ずつ、品行・学業ともに優秀な方に贈られています。



小関慎之助 くん  
(横瀬)



秋成怜美 さん  
(久国)

## とくしま環境 県民会議表彰



2月27日(土)、とくしま環境県民会議主催で行われました「とくしま環境ボランティアのつどい」におきまして、勝浦中学校にとくしま環境県民会議会長から表彰状が授与されました。

学校版環境ISOの認証を得て、リサイクル活動に生徒・教職員が一丸となって取り組んでいます。また、町内の施設に車イスを寄贈、年2回の学校周辺の清掃活動も行っております。

このような功績が認められ受賞されました。勝浦中学校のみなさん、受賞おめでとうございます。今後ますますのご活躍を期待しています。



## in ビッグひな祭り 勝浦貯蔵みかんPR

2月21日(日)、「ビッグひな祭り」の開会にあわせて「貯蔵みかん」の配布・販売イベントを開催しました。

このイベントは、勝浦貯蔵みかんの出荷が始まった時期に、知名度向上と消費拡大を図ることを目的に、徳島県果樹研究連合会(徳島県)と勝浦みかん生産販売促進協議会が主催し実施したもので、「ちよぞつ娘」とともに徳島県地方創生局朝日局長と中田勝浦町長も会場入り口でPRに一役買っていたいただきました。

ビッグひな祭りのオープニングで賑わうなか、大変好評いただき大盛況のうちに終了となりました。今後勝浦みかんの知名度向上をめざしPR活動を行っていきます。



## 「高齢者等の生活 状況の見守りに 関する協定」の締結

勝浦町は、生活協同組合とくしま生協と「高齢者等の生活状況の見守りに関する協定」を締結しました。食料品等の宅配を行っている生活協同組合とくしま生協は、日常業務で高齢者に接することが多く、様子が変わった点や気が付いた点がある場合に役場や地域包括支援センターへ連絡していただくことで不測の事態を未然に防ぐなど、地域の安心・安全を見守ります。



## 第71回 国民体育大会 冬季大会出場！ おめでとうございませす！

2月21日に岩手県安比高原スキー場で開催された、第71回国民体育大会冬季大会のジャイアントスラローム競技に、中岡良介さん（小松島西高等学校勝浦校）が出場し健闘されました。  
また、中岡さんは今大会の徳島県代表選手団の旗手を務められました。  
引き続き、さらなるご活躍を期待します。



中岡良介さん

## 福祉課

### こどもすこやか相談

お子様のすこやかな成長と発達を支援するため、次のとおり相談を実施します。発育や発達で気になることがあれば、お気軽にご相談ください。  
児童発達支援センター めだか  
相談員が相談に応じます。

●日時 4月26日(火)  
午後3時～4時

●場所 勝浦町住民福祉センター  
福祉課 保健師 4月8日(金)まで  
※予約がない方は、当日相談を受けることができます。



### 障害者相談支援事業

くお気軽に相談ください  
勝浦町では、障がいのある方が自立した日常生活や社会生活を営むことができるように支援するため、相談事業者に委託し相談支援事業を行っています。  
サービスを受けたいがどうすればいいかわからないとか、生活す

お問い合わせ ☎0885(42)1502  
IP代050(3438)7148

る上で困っていることなど、お気軽にご相談ください。

### 《相談支援委託先》

社会福祉法人 悠林舎 シーズ  
TEL 0884(24)3366  
FAX 0884(23)0263  
メール aran@seeds.or.jp

そのほか、障害者当事者団体（県身体障害者連合会・県手をつなぐ育成会・県精神障害者家族連合会）が「障害者サポートダイヤル」を開設しています。障害種別で相談に対応しています。

精神障害者		知的障害者		身体障害者		障害種別
月・水・金 9時～15時		月～金 9時～17時				日時
徳島県立障がい者交流プラザ3階						場所
FAX	TEL	メール	FAX	TEL	メール	FAX
088(631)2028	088(631)2028	toku-ikuseikai@kouryu-plaza.jp	088(631)2719	088(631)2720	kensinren@kouryu-plaza.jp	088(631)6240
相談窓口						

※どちらの相談も無料です。  
※プライバシーは守ります。

# ケーブルテレビ及びインターネット・IP電話サービス にかかる重要なお知らせについて

みなさまにご利用頂いております、ケーブルテレビ及びインターネット・IP電話サービスについて、平成27年度において勝浦町・上勝町共同で新しく機器の更改(FTTH更改)を実施させていただきました。ご協力ありがとうございました。

今回の機器更改を契機にサービスの提供をして頂く運用事業者を見直すこととなり、平成28年度から新たに「ケーブルテレビ徳島株」が行うこととなりました。これに伴い、下記のとおり提供サービスの内容を一部変更することとなりましたので、ご理解、ご協力よろしく申し上げます。

運用業務委託会社	変更後	ケーブルテレビ徳島 株式会社
	変更前	NTTビジネスソリューションズ株式会社(以下「NTTBS」)
提供サービス TV・インターネット・IP電話の3種を1セットで提供	変更なし	<b>CATVサービス ※1</b> <ul style="list-style-type: none"> <li>● 地上波TV及びBS放送</li> <li>● 多チャンネル (CS・BSの一部) については、別途オプション契約により有料 (¥2,500 (税別) / 月～)。*STBリース料含む</li> </ul>
		<b>インターネット接続サービス ※2</b> <ul style="list-style-type: none"> <li>* メールアドレス及びホームページ URL 変更なし。</li> <li>* 上位回線を変更し、従来より快適な通信環境へ改善。</li> </ul> <b>【基本サービス】</b> <ul style="list-style-type: none"> <li>● 電子メールアドレス (アカウント) : 1 (ウイルスメールチェック機能付き)</li> <li>● メールアドレスの追加は、有償 (¥239 (税別) / 個・月) にて 4 個可能 (合計 5 個まで)</li> </ul> <b>【その他】</b> ● 固定 IP アドレスのサービスも対応可能 <b>【通信環境】</b> ● 通信速度 : 100Mbps (ベストエフォート) 
		<b>050 IP電話サービス ※2</b> <ul style="list-style-type: none"> <li>● 1 回線につき、050 番から始まる IP 電話番号を 1 件付与</li> <li>* 国際発信規制設定可 (無料)</li> </ul>
月額サービス使用料	変更なし	<ul style="list-style-type: none"> <li>● ¥2,570 (税別) / 月 (但し、オプション料金等除きます)</li> <li>* IP電話にかかるユニバーサルサービス料金は、別途加入者負担とする。料金徴収は、引き続きNTTBSが行います(口座引落とし等の変更ありません)。</li> </ul>
初期工事費用等	変更後	<ul style="list-style-type: none"> <li>● 初期設置 (標準) 工事費 ¥65,000 (税別) …加入者負担 *1</li> <li>● 移転費用 無料 (但し、サービス提供エリア内に限る) *1・*2</li> <li>● 撤去費用 無料 *1</li> </ul> *1…1 引込みで複数世帯に接続または、複数世帯から撤去及び移転する場合は別途見積りの上金額を決定させていただきます。 *2…転居等に伴うLANケーブルや同軸ケーブルのONUへの接続等を含む宅内工事はお客様の実費負担となります。
	変更前	<ul style="list-style-type: none"> <li>● 初期設置 (標準) 工事費 ¥55,000 (税別) …加入者負担</li> <li>● 移転 (標準) 費用 ¥70,000 (税別) …加入者負担</li> <li>● 撤去 (標準) 費用 ¥16,000 (税別) …加入者負担</li> </ul>
お客様問い合わせ窓口 問合せ可能時間	変更なし	地域情報センタ ☎0120-960-138 IP 050-3438-9877
	変更後	平日 9:00～20:00 / 土曜日 9:00～19:00 / 日曜日 9:00～17:00 (時間外は、留守番電話にて翌営業日対応)
	変更前	平日 9:00～17:00 (時間外は、留守番電話にて翌営業日対応)

- ※1…CATVサービスの提供は、ケーブルテレビ徳島株が行います。
- ※2…インターネット接続サービスの提供は、従来どおり NTTビジネスソリューションズ株が行います(上位回線は、変更します)。
- ※3…050IP電話サービスの提供は、従来どおり NTTビジネスソリューションズ株が行います。

- お問い合わせ  
地域情報センタ  
☎0120(960)138  
IP 050(3438)9877



企

画  
総  
務  
課

■ お問い合わせ

IP ☎  
(代) 0885(42)2511  
050(3438)7148





# 木造住宅※の耐震診断が無料で受けられます!

「南海トラフの巨大地震」…マグニチュード8～9クラスの巨大地震が、今後30年以内に70%程度の高い確率で起こると言われています。

巨大地震に備えて、建物の倒壊や家具の転倒による圧死から身を守り、迅速に避難するためには、住まいの耐震性を確保することが重要です!



## まずはお住まいの住宅の耐震診断をしてみませんか!

### 平成28年度募集戸数 **25戸**

(診断のみ申込分10戸、各種補助金パック申込分15戸)

**!!! 費用は無料で、先着順となります。お急ぎください!!!**

**応募〆切：平成28年12月28日(月)** (募集戸数に達し次第受付終了)

※平成12年5月31日以前に着工された木造住宅（在来軸組構法、伝統的構法、枠組壁工法（2×4など））で現在も居住している住宅（地上3階建てまで）が対象となります。

## 耐震診断とは？

大規模な地震に対してどの程度の安全性があるかを判定するものです。町が委託する耐震診断員（建築士）が、図面・現地を見て診断します。

耐震診断の結果、「倒壊する可能性が高い」又は「倒壊する可能性がある」と診断された住宅に対しては、耐震改修工事や耐震リフォーム、住替えによる除却をする際に利用できる補助金があります。

上部構造評点	判定
1.5以上	倒壊しない
1.0以上1.5未満	一応倒壊しない
0.7以上1.0未満	倒壊する可能性がある
0.7未満	倒壊する可能性が高い

## 耐震化各種支援事業について（耐震診断とのパックでお申し込みいただけます）

### ■耐震改修支援事業

住宅の耐震化を向上させるための基礎や壁などの本格改修の費用の11/12以内で最高110万円を補助します。

### ■住替え支援事業

建替えや住替えに伴い、現在居住する住宅を除却する費用の2/5以内で最高30万円を補助します。

### ■住まいの安全・安心なリフォーム支援事業

簡易な耐震化と併せて行うリフォーム費用の7/8以内で最高70万円の補助が受けられます。

### ■耐震シェルター普及推進モデル事業

耐震シェルター設置工事に4/5以内で最高80万円の補助が受けられます。  
※満65歳以上の高齢者の世帯のみ



## ■ 耐震シェルター普及推進モデル事業



### ■ 耐震シェルターとは？

耐震シェルターは、地震で住宅が倒壊しても寝室等を守ってくれる装置です。

### ■ 補助対象となるには？

- 町が実施する耐震診断を受けた木造住宅で、改修前の評点が1.0未満と診断された住宅であること
- 高齢者のみの世帯が、現在居住する住宅
- 昭和56年5月31日以前に着工された木造住宅であること。
- 交付決定後に工事着手し、平成29年3月25日までに工事を完了させ、町へ実績完了報告がなされること

### ■ 補助額は？

耐震改修工事に要する経費の4/5以内で最高80万円を補助します。

### ■ 耐震化工事検査員を派遣（無料）

耐震性能が向上する工事が行えているかを確認するため、耐震化工事検査員を派遣します。工事業者に対して、耐震改修計画・工事の途中経過・工事完了時の3段階において、検査員が第三者の目で確認するので安心です。費用は無料です。

### ■ 募集戸数 2戸（先着順）

### ■ その他

耐震診断未受診の場合は、耐震診断（無料）とのパック申込みとなります。

## ■ 住替え支援事業



### ■ 住替え支援とは？

現在居住する住宅の建替え又は他所へ住み替えるために住宅の全てを除却する工事に要する経費に対して補助を行うものです。

### ■ 補助対象となるには？

- 町が実施する耐震診断を受けた木造住宅で、評点が0.7未満と診断された住宅であること
- 昭和56年5月31日以前に着工され、現在居住している住宅であること
- 交付決定後に除却工事に着手し、平成29年3月25日までに町へ完了実績報告がなされること



### ■ 補助額は？

除却工事に要する経費の2/5以内で最高30万円を補助します。

### ■ 工事検査員の派遣（無料）

適正な除却工事が行われているかを確認するため、工事検査員を派遣します。工事業者に対して、除却計画時と除却完了時の2段階において、検査員が第三者の目で確認するので安心です。

### ■ 募集戸数 5戸（先着順）

### ■ その他

建物を除却することにより住宅用地特例が適用されなくなり、翌年度より土地の固定資産税が上がる場合があります。

## ■ 老朽危険空き家除却支援事業



### ■ 老朽危険空き家除却支援とは？

倒壊の危険のある空き家を除却する工事に要する経費に対して補助を行うものです。

### ■ 補助額は？

除却工事に要する費用の4/5以内で最高80万円を補助します。

### ■ 募集戸数 5戸（先着順）

### ■ 補助対象となるには？

国土交通省の定める不良住宅の測定基準において評点が200点中100点以上となり、老朽危険空き家として認められ、町が是正指導をした物件であること。

# 教育委員会

お問い合わせ

☎ 0885(42)2515  
IP 050(3438)7148



## 平成28年度勝浦町育英奨学金貸付金について

優秀な学生であつて経済的理由により修学が困難な者に対して、奨学金を貸し付けする無利子の貸付制度があります。

### 募集期間

4月1日(金)～4月20日(水)

(土・日除く)

### 資格

以下の全ての条件を満たす者

- (1) 町内に住所を有する者の子弟
- (2) 学校に現に在籍し、又は入学が決定している者
- (3) 学業及び人物が優秀で、かつ、心身ともに健康な者
- (4) 学資の支弁が困難と認められる者

### 貸付期間

平成28年4月から奨学生の在籍する学校の正規の最短期修学期間

### 貸付予定者

高校生（高等専門学校生を含む）・徳島医療福祉専門学校生・大学生（短大生を含む）（人数については予算の範囲内）



### 貸付金額

《修学資金》

- 高校生 月額2万円以内
- 徳島医療福祉専門学校生 月額3万円以内
- 大学生 月額3万円以内

### 《入学準備金》

徳島医療福祉専門学校生及び大学生入学資金として入学時に40万円以内

### 申請書類

- (1) 奨学金貸付願書
  - (2) 出身学校長の推薦書
  - (3) 在学証明書
  - (4) 町内に住所を有する者の子弟であることの証明書(住民票謄本など)
  - (5) 平成27年中の所得確認資料
  - (6) 源泉徴収票又は確定申告書などの写し
  - (7) 同一生計を営む家族全員のもの
  - (8) 特別控除確認用書類
- 申請書類等については、勝浦町教育委員会までお問い合わせください。

## 平成28年度就学援助制度について

小・中学校に経済的理由で就学困難な児童・生徒がいる家庭で、その保護者が次のいずれかに該当する場合、援助が受けられる制度があります。

### 受給資格

- (1) 生活保護法第6条第2項の規定による要保護者
- (2) 前年度又は当該年度に生活保護法に基づく保護の停止又は廃止のあった者
- (3) 前年度又は当該年度に町民税の減免を受けた者
- (4) 前年度又は当該年度において、町民税が非課税である者
- (5) 前年度又は当該年度において、国民健康保険税が減免されている者
- (6) 前年度又は当該年度において、国民年金の掛金が減免されている者
- (7) 児童扶養手当法（昭和36年法律第238号）第4条の規定に基づく、児童扶養手当の支給を受けている者

(8) その他

世帯全員の収入が一定以下である世帯など

### 援助の種類

- (1) 学用品費
  - (2) 通学用品費
  - (3) 新入学児童生徒学用品費
  - (4) 修学旅行費
  - (5) 校外活動費
  - (6) 医療費
  - (7) 学校給食費
- について定められた範囲内で援助します。

### 申請書類提出期間

4月1日(金)～4月20日(水)

(土・日除く)

※前年度に就学援助を受けた世帯についても、改めて申請が必要です。

### 認否の決定及び通知

6月下旬

別途、随時受付の方法もあります。詳しくは勝浦町教育委員会までお問い合わせください。





# 教育委員会

お問い合わせ

TEL 0885(42)2515  
IP代 050(3438)7148

## 勝浦町奨学金返済 助成金交付制度

勝浦町民が返還する奨学金の一部を補助します。

勝浦町は、人口増・定住施策の一環として、奨学金を受けて大学等に進学し卒業した後にUターンして勝浦町に住まれる方や、就職等で勝浦町に移り住まれる方が、返還されている奨学金の一部を補助します。

### ●対象者

次の要件を全て満たす方

1. 奨学金の賞与を受けて大学、短期大学、専修学校専門課程に進学した方
2. 平成27年4月以降から奨学金の返還を開始した方、又は平成27年4月以降に新たに勝浦町に住民登録した方
3. 月賦、半年賦、年賦で奨学金の返還を行い、滞納していない方
4. 補助申請する前年度より引き続き勝浦町に住民登録があり、移住している方
5. 町税等の滞納がない方

### ●対象となる奨学金

- ・ 日本学生支援機構  
(第一種奨学金・第二種奨学金)
- ・ 勝浦町育英奨学金

### ●補助金額

前年度中に返還した奨学金の3分の1

(ただし前年度の住民登録期間が1年未満の場合は、住民登録の月数で按分する)

### ●申込

申請の受付は毎年4月です。

補助金交付申請書に必要事項を記入のうえ関係書類を添えて、受付期間内に勝浦町教育委員会に提出してください。

### ●受付期間

4月30日(土)までの  
平日 午前8時30分～  
午後5時15分



# 住民課

お問い合わせ

TEL 0885(42)1501  
IP代 050(3438)7148

## 合併浄化槽の補助制度を ご活用ください

勝浦町では、単独浄化槽やくみ取り便所を使用されている方が、し尿と生活雑排水をいっしょに浄化処理する「合併浄化槽」への転換を促進するための補助金制度を行っております。

合併浄化槽への転換を考えている方や事業所の方は、補助金制度をご活用ください。

### ●補助金額 (限度額)

(転換に限る)

人槽区分	補助金額
5人槽	415,000円
6～7人槽	518,000円
8～10人槽	685,000円
単独浄化槽撤去費	30,000円
くみ取り槽撤去費	32,000円

### ●補助する区域

全町(農業集落排水処理施設の供用区域を除く)が対象となります。

### ●補助の対象となる浄化槽

単独処理浄化槽やくみ取り槽から、処理対象人員が10人以下の合併浄化槽へ転換を図り、年度内に工事が完了するとともに供用が開始されたものが対象となります。

### ●申請受付

平成28年度の受付は平成28年12月28日までです。必ず工事着工前に申請してください。

なお、先着順に予算の範囲内で受け付けますので、設置を予定されている方はお急ぎください。



# 犬の登録と狂犬病予防注射のお知らせ

平成28年度の犬の登録と狂犬病予防注射を次の日程で実施します。



登録料 **3,000円**



注射料 **3,000円**

**狂犬病予防注射は飼い主の義務です。必ず受けるようにしてください。**

日付	場所	時間	日付	場所	時間
4月18日(月)	坂本黄檗橋付近	午前 9:00～ 9:15	4月19日(火)	星谷運動公園公衆便所前	午前 9:00～ 9:20
	坂本消防詰所横	9:20～ 9:35		森内智さん宅上	9:25～ 9:35
	坂本大師前停留所付近	9:40～ 9:45		勝浦会館前	9:40～ 9:50
	旧 JA 坂本事業所前	9:50～10:05		大森良樹さん宅南	9:55～10:05
	与川内消防詰所前	10:15～10:25		今山神社前	10:10～10:20
	旧JA与川内事業所前	10:30～10:40		勝浦町役場前	10:30～10:45
	勝浦町農村環境改善センター前	10:45～11:00		中山権現橋付近	10:55～11:05
	徳バス横瀬営業所横	11:05～11:20		中山消防詰所前	11:10～11:25
	横瀬集会所前	11:25～11:40		横瀬駐在所前	11:30～11:45
	JA勝浦支所前	11:45～12:00		旧 NTT 勝浦支店前	11:50～12:00
4月20日(水)	石田悦子さん宅付近	午前 9:00～ 9:20	野神設備前	9:25～ 9:35	
	古山商店横	9:40～ 9:55	田中屋食堂南	10:00～10:10	
	JA生比奈支所前	10:15～10:35	農村婦人の家前	10:40～10:55	
	地福寺入口	11:05～11:20	生名東林庵付近	11:25～11:40	
	生名センター前	11:45～12:00			



**飼い犬は生涯に1回の登録と毎年1回の狂犬病予防注射を受けましょう。**

5月22日(日)にも全町を対象に実施します。  
時間・場所については広報5月号に掲載いたします。

飼い主の変更、飼い犬の死亡、転出、転入があった際は、役場住民課までご連絡ください。

## 環境美化花づくり補助金について

町内の各地区の花壇やゴミの集積所周辺に花などを植えて管理をされ環境美化にご協力いただけるボランティア活動団体に、予算の範囲内で事業費の一部を助成いたします。

この助成を受けようとする団体は、住民課備え付けの申請書に必要事項をご記入のうえ、平成28年5月31日(火)までにお申込みください。

なお、資材購入費のみ補助対象となっており、機械借り上げ費、工事費、労務費は対象外ですのでご注意ください。

●お問い合わせ(申請先) 勝浦町役場住民課

## 企画総務課

●お問い合わせ

☎0885(42)2511  
IP(代)050(3438)7148



## 町内で起業を目指す方へ (勝浦町杉の子基金が利用しやすくなります)

故溝田義昭氏にいただいたご寄附で創設した「勝浦町杉の子基金」が平成27年4月1日から利用しやすくなっています。変更点は次の2つです。

●法人格取得が不要になっています。

●補助金の限度額を50万円から100万円に引き上げています。

詳しくは、町ホームページをご覧ください。役場企画総務課までお問い合わせください。

●お問い合わせ

☎0885(42)1501  
IP(代)050(3438)7148



## 【後期高齢者医療制度】 保険料率改定のお知らせ

保険料率は2年ごとに改定を行うこととなっており、平成28年度及び平成29年度の保険料率(被保険者均等割額・所得割率)が決定しました。被保険者一人ひとりに納めていただく保険料は、公費や現役世代の支援金とともに大切な財源となります。

**被保険者均等割額** **52,913円** (被保険者全員が等しく負担)

**所得割率** **10.98%** (被保険者が所得に応じて負担)

- **保険料の計算方法**…被保険者均等割額と所得割額を合計して、個人単位で計算します。保険料の上限は年額57万円です。  
**保険料 = 被保険者均等割額 52,913円 + {(総所得金額等 - 33万円) × 所得割率 10.98%}**
- **保険料の軽減**…所得の低い方及び国保・国保組合以外の健康保険の被扶養者であった方は、次のとおり保険料が軽減されます。

### 被保険者均等割額の軽減

世帯主と世帯の被保険者の所得額の合計に応じて、均等割額が世帯単位で軽減されます。

世帯の所得額の合計	均等割額の軽減割合
33万円以下で、世帯内の被保険者全員の所得がない(年金収入80万円以下)	9割
33万円以下	8.5割
33万円 + (26万5千円 × 被保険者数) 以下	5割
33万円 + (48万円 × 被保険者数) 以下	2割

### 所得割額の軽減

被保険者の基礎控除(33万円)後の総所得金額等に応じて、所得割額が軽減されます。

基礎控除(33万円)後の総所得金額等	所得割の軽減割合
58万円以下	5割

### 被用者保険の被扶養者であった場合の軽減

後期高齢者医療制度加入の前日まで、国保・国保組合以外の健康保険の被扶養者となっていた方が対象となります。

均等割額	所得割額
9割軽減	負担なし

## 税務課

お問い合わせ  
☎0885(42)1503  
IP代050(3438)7148

## 産業交流課

お問い合わせ  
☎0885(42)1505  
IP代050(3438)7148

### 近畿かつらふるさと会 第23回総会 参加者募集

近畿かつらふるさと会では、総会参加者を募集しています。多くの町民の方々のご参加をいただき、皆様と共に楽しいひとときを過ごしたいと存じます。

日時 **5月21日(土)**

午前11時～午後2時40分

場所 シティプラザ大阪  
(大阪市中央区)

☎06(6947)7888

- **内容** 総会、交流懇親会
- **会費** 8,000円
- **※当日会場でございます**
- **交通手段** 観光バスにて送迎
- **申込方法** 5月2日(月)までに役場産業交流課へお申し込みください。
- **近畿かつらふるさと会に加入していただける方を募集しています。**  
町内の皆様の友人や親戚・家族の方で、近畿在住の方をご紹介しますようお願いします。

● **お問い合わせ**

近畿かつらふるさと会 山本政博  
☎072(288)0731  
FAX 072(288)0732

## お知らせ

### 社会福祉法人勝寿会職員募集

● **募集人員・給与等**

※資格は取得見込み可

① 介護士 1名  
正規 158,800円  
(大・短大専門学校卒)

臨時 155,600円(高卒)

② 看護師 1名  
正規 201,200円  
臨時 180,000円

※准看護師の場合別途定める。

③ 厨房補助 1名時給: 800円

● 諸手当 通勤手当・超過勤務手当

● 賞与 年3回(5月・6月・12月)

● 福利厚生 社会保険・労働保険・退職金共済 ほか

● **採用予定日** 随時  
(ただし、採用の日から3ヶ月間は試用期間とします)

● **応募・選考について**

① 提出書類 履歴書(市販のもの・写真付)

② 受付期間 随時

③ 選考方法 面接(随時)

● **その他**  
資格取得支援制度により介護職員実務者研修の受講料等積極的支援が受けられます。

● **お問い合わせ・応募先**  
社会福祉法人勝寿会  
☎0885(42)3700



お知らせ

平成28年度 JICA  
ボランティア春募集

あなたの技術・経験を開発途上国でいかしてみませんか？現地の人々と協働しながら、人づくり、国づくりに協力します。

●対象

- ① 青年海外協力隊／日系社会青年ボランティア：満20～39歳
- ② シニア海外ボランティア：満40～69歳  
(2016年5月9日現在 ※日本国籍を持つ人)

●募集期間

4月1日(金)～5月9日(月) 消印有効

●応募書類配布場所

JICA 四国、県国際交流協会 (TOPIA)

JICAボランティア春募集説明会開催！

映画「クロスロード」の無料上映と海外ボランティアの体験談も同時実施！  
(参加無料、申込不要、入退室自由どなたでも参加可)

●日時

4月9日(土) 午後1時～5時  
(青年／シニア共に)

●場所

シビックセンター4階ホール  
説明会詳細はHPを参照  
<http://www.jica.go.jp/volunteer/seminar/shikoku/>

●お問い合わせ

JICA 四国  
087(821)8824



平成28年度 徳島県母子家庭等就業・自立支援センター就業支援講習会

- 趣旨 母子家庭の母、父子家庭の父及び寡婦の就業を支援し、自立と生活の安定を図るため、就業に役立つ知識技能の習得や、資格を取得するための就業支援講習会を開催します。
- 受講対象者 母子家庭の母及び父子家庭の父(DVにより親子で避難している等、婚姻の実態は失われているが、止むを得ない事情により離婚の届出を行っていない方を含む。)並びに寡婦。定員に満たない場合は、母子家庭及び父子家庭の子も受講できる場合があります。
- 場所 徳島市中昭和町1丁目2番地 徳島県立総合福祉センター他
- 受講料 無料 (テキスト等に要する費用は、受講者負担となります。)
- 申込方法 所定の申込書に必要事項を記入し、印鑑持参の上、本人がお申し込みください。 ※介護職員初任者研修申込者は、運転免許証等、本人確認ができるものが必要です。
- 申込先 公益財団法人 徳島県母子寡婦福祉連合会 県立総合福祉センター2F  
☎088(654)7418・7414 FAX 088(654)7414 メール boshi-04@song.ocn.ne.jp

科目	開催日	時間・定員・申込締切	内容	
介護職員初任者研修	6月5日(日)～11月13日(日) (講義・演習15日間/実習1日) 【一部は通信形式:レポート提出】	9:30～16:30 20名 5月23日(月)	介護職員初任者としての資格を取得するための講習(130時間)	
医療事務講習	7月9日(土)～11月13日(日) (土曜13日・日曜2日の15日間)	10:00～16:00 30名 6月28日(火)	医療事務の検定受験に必要な知識と技能を習得するための講習	
日商簿記3級講習	10月11日(火)～11月15日(火) (月・火・木曜日の15日間)	10:00～16:00 20名 9月29日(木)	日商簿記3級試験の受験に必要な知識を習得するための講習	
パソコン講習	ワ検 ード定	5月11日(水)～6月3日(金) (月・水・金曜日の11日間)	9:00～16:00 20名 4月28日(木)	入力ができる方を対象にワードの基本から応用までの機能の習得及びMOSワード検定受験のための講習
	エ検 クセル定	6月6日(月)～7月4日(月) (月・水・金曜日の11日間)	9:00～16:00 20名 5月23日(月)	入力ができる方を対象にエクセルの基本から活用までの機能の習得及びMOSエクセル検定受験のための講習
	ワ ード エ クセル	6月7日(火)～7月29日(金) (火・水・金曜日の24日間)	18:30～21:00 20名 5月30日(月)	ワード・エクセルの基本から応用までの機能を習得するための講習
	ワ ード エ クセル	7月23日(土)～11月13日(日) (土曜11日・日曜2日の13日間)	10:00～16:00 20名 7月12日(火)	ワード・エクセルの基本から応用までの機能を習得するための講習
就職支援セミナー	5月11日(水)・6月6日(月) 7月9日(土)・7月23日(土) 10月11日(火)	13:00～16:00	自己分析・職業分析・面接の受け方・就職活動の方法等の研修	
	11月13日(日)	13:30～16:30		

# お知らせ

## 勝浦町地域包括支援センターからのお知らせ

皆さん、いきいきと自分らしく生活するために介護予防に取り組みましょう。

「生きがいデイサービスみかんの郷」「イキイキ元気教室」「パワーアップ教室」は、4月から1年間のスタートです。参加者を募集しています。

### \*生きがいデイサービス みかんの郷

●日時  
週に1回程度 月～金曜日  
午前10時～午後3時30分

●利用料 1回1,000円  
(昼食代込み)

買い物や外出、趣味活動等の行事や教室を予定していません。

### \*イキイキ元気教室

(認知症予防教室)

●日時  
毎月1回開催、第2水曜日  
午前10時30分～正午

●講師

徳島医療福祉専門学校

作業療法士 小林 温子先生

●利用料 1回500円

### \*パワーアップ教室

(運動器機能向上教室)

●日時  
毎月1回開催、第2水曜日  
午前10時30分～正午

●講師

徳島医療福祉専門学校

理学療法士 芳野 一也先生

●利用料 1回500円

65歳以上の介護認定を受けていない方が、利用できます。ご希望の方は、送迎もできます。

参加希望や興味のある方は、お気軽にご連絡、お問い合わせください。

### ●お問い合わせ

勝浦町地域包括支援センター

〒767-0001

勝浦郡勝浦町大字棚野字竹園

10番1 (喜楽苑の敷地内に事務所があります)

☎0885(42)3700

IP050(3438)8184



日本司法支援センター

## 法テラス 徳島

☎ 050(3383)5575

日本司法支援センター徳島地方事務所  
徳島市元町1丁目24番地アミコビル3階



### 情報提供

法的トラブルでお悩みの方々に、法制度に関する情報と、相談機関・団体等相談窓口に関する情報を無料で提供します。

- 日時 月～金 午前9時30分～午後3時30分
- 面談もおこなっています (予約優先制)

### 無料法律相談

経済的に余裕のない方が法的トラブルにあったときに、無料で法律相談を行い、必要な場合、弁護士・司法書士の費用の立て替えをおこないます。

#### ■弁護士相談

- 日時
  - ・月～金 10:00～12:00
  - ・水 13:00～15:30
  - ・木 13:30～15:30
  - ・金 17:00～19:00
  - ・第2・4土 13:00～15:00
- 場所 法テラス徳島・契約弁護士事務所

#### ■司法書士相談

- 日時
  - ・水 11:00～12:00
- 場所 法テラス徳島

### 無料法律相談の資力基準

夫婦間の紛争の場合を除き、原則として配偶者の収入又は資産を加算した額で判断します。

#### ① 収入等が一定額以下であること

月収(賞与を含む手取り年収1/12)の目安は次のとおりです。

単身者	2人家族	3人家族	4人家族
182,000円以下	251,000円以下	272,000円以下	299,000円以下

※5人家族以上は、1人増につき30,000円加算されます。  
※医療費、教育費などの出費がある場合は、相当額が控除されます。

※家賃・住宅ローンを負担している場合は、上記収入基準に下記の限度額の範囲内でその全額が加算されます。単身者41,000円、2人家族53,000円、3人家族66,000円、4人家族以上71,000円

#### ② 保有財産が一定額以下であること

現金・預貯金の合計が、次の基準を満たすことが必要です。

単身者	2人家族	3人家族	4人家族以上
180万円以下	250万円以下	270万円以下	300万円以下

※3ヶ月以内に医療費、教育費などの出費がある場合は相当額が控除されます。

## ♥ 子育て支援センター事業 からののお知らせ



### 4月 子育てサロン「こあら組」

- ◆時間 午前10時～11時30分
- ◆場所 勝浦みかん保育園
- ◆対象者 0歳～5歳  
(家庭で保育されている  
子どもと保護者)

※園庭開放 毎日午前9時30分～  
午後3時30分

※お願い

駐車場のスペースが限られていますので、  
お近くの方は、徒歩等でお越しください。

### 育児相談

勝浦みかん保育園では、子育てに関する  
相談を行っています。

気軽にご相談ください。

- ◆相談時間 平日 午前8時30分～午後5時30分
- ◆場所 勝浦みかん保育園
- ◆内容 乳幼児に関する来園相談・電話相談

お問い合わせ・お申し込み先

☎0885(42)2246 IP 050(3438)9653

### ◆行事予定

- 6日(水) ☆新年度受付  
☆ふれあい遊び
- 13日(水) ☆親子講習会「予防接種について」  
☆看護師による身体測定、発育・発達相談
- 20日(水) ☆春の散歩(れんげ畑など)
- 25日(月) ☆作って遊ぼう「こいのぼり」(勝浦こすもす保育園)
- 27日(水) ☆4月生まれのお誕生会



ヘルスメイトさんに備蓄用品を使った簡単おやつ作りを  
教えてもらいました。おはぎの試食おいしかったね♪

## ♥ 子育てサークル「はぐくみクラブ」からののお知らせ



子育てサークル「はぐくみクラブ」の4月の行事をお知らせします。子育て中  
のお父さんお母さん同士の交流を広げ、親も子供も気軽に楽しめるサークルです。  
孫育て中のおじいちゃんおばあちゃんも参加できます。  
一度遊びにきませんか。



ひな祭りパーティー

みんなで押し寿司を作りました。おいしかったね。

- ◆日時 毎週火曜日 午前10時30分～11時30分
- ◆場所 こどものひろば(沼江)
- ◆対象者 0～5歳児(家庭で保育されている  
子どもと保護者)並びに妊婦さん
- ◆行事予定

5日(火) イースターエッグ  
～ゆで卵にお絵かきします♪♪～

12日(火) お誕生会

19日(火) わかばちゃんタイム  
講師:学研かつうら教室 石田 史恵 先生

26日(火) 親子ヨガ

お問い合わせ・お申し込み先

■ こどものひろば

☎0885(44)2026 IP 050(3438)9813

URL [http://blog.goo.ne.jp/hagukumi\\_2006](http://blog.goo.ne.jp/hagukumi_2006)



## 扶養されている方に、20歳以上の学生の方はいらっしゃいませんか？ 「学生納付特例制度」をご存知ですか！

国民年金は20歳から60歳までのすべての方が加入することになっています。  
国民年金保険料を納めることが困難な学生の方には、本人の前年の所得が一定額以下の場合、保険料の納付が猶予される「学生納付特例制度」があります。

### 👉 対象となる学生

大学（大学院）・短大・高等学校・高等専門学校・専修学校および各種学校（学校教育法で規定されている修業年限が1年以上の課程）に在学する20歳以上の学生で、学生本人の前年所得が118万円以下であるとき。



### 👉 手続き

学生証または在学証明書が必要です。（学生証はコピーでも可能ですが、在学証明書は原本を提出してください）、年金手帳、印鑑をご持参の上、勝浦町住民課国民年金担当窓口で申請してください。（毎年申請が必要です。）申請時点の2年1ヶ月前の月分まで遡ることができますが、申請が遅れると、万一の際に障害年金が受け取れない場合がありますので、すみやかに申請してください。

### 👉 承認を受けた期間

学生納付特例期間中の障がいや死亡といった不慮の事態が生じた場合には、障害基礎年金または遺族基礎年金を受けることができます。また、学生納付特例期間は、老齢基礎年金の受給資格期間に算入されますが、老齢基礎年金の年金額には反映されません。

### 👉 保険料の追納制度

承認された期間については、保険料を全額納付したときに比べ、受け取る年金額が少なくなります。このため、これらの期間について10年以内であれば、あとから保険料を納付することができる「追納制度」があります。なお、納付猶予を受けた期間の翌年度から起算して3年度目以降に保険料を追納する場合には、承認を受けた当時の保険料額に、経過期間に応じ政令で定める額が加算されます。

### 学生納付特例期間の年金はどうなるの？

「納付」と「学生納付特例」と「未納」はこのように違います。

		納 付	学生納付特例	未 納
障害基礎年金 遺族基礎年金 受給資格期間に		○ 入ります	○ 入ります	× 入りません
老 齢 基 礎 年 金	受給資格期間に	○ 入ります	○ 入ります	× 入りません
	年金額に計算	○ されます	× されません	× されません



## こんなときは国保へ届け出を

春は引っ越しや就職のシーズンです。住所が変わったとき、又、職場の健康保険に加入したときや脱退したときなどは、お住まいの市区町村で国保の手続きをしなければなりません。こんなときに該当する方は、早めの手続きをお願いします。

なお、**国保の届け出には「個人番号（マイナンバー）」の記入が必要です。**手続きの際は、本人確認として「番号確認」と「身元確認」を行います。（代理人が手続きする場合は「代理権の確認」も行います。）届出書には、世帯主及び対象となる被保険者の個人番号の記入が必要です。詳細は税務課までお問い合わせください。

	こんなとき	持参するもの
国保に加入	他の市区町村から転入したとき	印鑑・転出証明書
	他の健康保険をやめたとき	印鑑・職場の健保の資格喪失証明書
	子どもが生まれたとき	印鑑・保険証・母子健康手帳
	生活保護を受けなくなったとき	印鑑・保護廃止決定通知書
	外国籍の人が加入するとき	在留カード
国保を脱退	他の市区町村に転出するとき	印鑑・保険証
	他の健康保険に加入したとき	印鑑・国保と健保の保険証
	死亡したとき	印鑑・保険証・死亡を証明するもの
	生活保護を受けることになったとき	印鑑・保険証・保護開始決定通知書
	外国籍の人が脱退するとき	保険証・在留カード
その他	勝浦町内で住所が変わったとき	印鑑・保険証
	世帯主や氏名が変わったとき	印鑑・保険証
	世帯分離や世帯合併をしたとき	印鑑・保険証
	修学のため、子どもが他の市区町村に居住するとき	印鑑・保険証・在学証明書
	保険証をなくしたり、破損して使えなくなったとき	印鑑・身分を証明するもの (破損したときは、その保険証)

**届け出は、必ず14日以内に役場税務課へ!!**

※ 平成27年分の申告を済ませていない方は、速やかに申告を済ませてください。



# みんなの健康 4月の保健行事

●お問い合わせ 福祉課 保健師  
☎0885(42)1502 IP(代)050(3438)7148

日 曜	内 容	受付時間	場 所	対 象 者	持参するもの
4 月	愛育班連絡協議会	9:30~15:00	住民福祉センター 3階ホール	愛育班長	筆記用具 エプロン・三角巾
6 水	健 康 相 談	10:00~11:00	勝 浦 会 館	住民	健康手帳
7 木	乳 児 健 康 診 査	13:30~14:00	農村環境改善 セ ン タ ー	平成27年9月1日~ 平成28年1月31日 生まれの子	母子健康手帳
13 水	健 康 相 談	9:30~10:30	掛 谷 集 会 所	住民	健康手帳
	イキイキ元気教室 (認知症予防教室)	10:30~12:00	住民福祉センター 3階ホール	住民(65歳以上の方)	参加費500円
14 木	1 歳 児 2 歳 児 健 康 診 査	13:30~14:00	農村環境改善 セ ン タ ー	平成26年2月1日~ 5月31日生まれの子 平成27年2月1日~ 5月31日生まれの子	母子健康手帳
16 土	男 の 料 理 教 室	9:30~	住民福祉センター 2階調理室	会員	筆記用具 エプロン・三角巾
21 木	3 歳 児 健 康 診 査	13:00~13:30	農村環境改善 セ ン タ ー	平成24年11月1日~ 平成25年1月31日 生まれの子	問診票 尿検査 母子健康手帳
27 水	パワーアップ教室 (介護予防教室)	10:30~12:00	住民福祉センター 3階ホール	住民(65歳以上の方)	参加費500円
5 12 木	乳 児 健 康 診 査	13:30~14:00	農村環境改善 セ ン タ ー	平成27年10月1日~ 平成28年2月29日 生まれの子	母子健康手帳

## 男女共同参画社会の実現を目指して ②

ドメスティックバイオレンスとは、配偶者や恋人など親密な関係にある(又は、あった)者から振るわれる暴力のことです。

### ◆身体的暴力

殴ったり蹴ったりするなど

- 【例】●平手でうつ ●足を蹴る  
●刃物などの凶器を身体につきつける

### ◆精神的暴力

心無い言動等により、相手の心を傷つけるなど

- 【例】●大声でどなる  
●人付き合いを制限する  
●生活費をわたさない



### ◆性的暴力

嫌がっているのに性的行為を要求する

- 【例】●中絶を強要する ●避妊に協力しない

本町の住民意識調査の結果から、DVの被害状況については15.3%の方がDVの被害者であるという結果になっています。

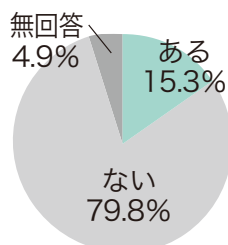

近頃、増加傾向にあるのが、恋人間で起こる暴力「デートDV」です。デートDVは、大人だけでなく、中高生、大学生など若い恋人同士の間でも起こっています。

### あなたは大丈夫?(チェックリスト) (徳島県 デートDV ってなに?参考)

- なぐったり、けったり、物を投げつけられる
- バカ、デブ、ブスなど、傷つく言い方をされる
- 大声でどなられたり、無視されたりする
- 友だちとのつきあいを制限される
- 携帯電話やメールチェックされる
- メール返信が遅い、電話にすぐ出ないと  
言って怒られる
- キスや性的行為を強要される
- デート代をいつも払わせられる
- 思ったことを怖くて言えない
- いつも、相手の顔色や機嫌をうかがってしまう

デートDVが起こる要因として、「男は強くたくましく」といった「男らしさ」、「女は従順で、控えめ」といった「女らしさ」などの固定観念にとらわれることや、好きな人を独り占めしたい、束縛したいという思いから相手を思い通りにコントロールしようとするなど、様々な要因が考えられます。





# 保健だより

●お問い合わせ 福祉課 保健師  
☎0885(42)1502 IP(代)050(3438)7148

## 定期予防接種について

予防接種は予防接種法に基づき、免疫水準を維持するため一人ひとりの健康状態に合わせ、個別で実施しています。正しく理解したうえで、計画的に定期接種年齢内に受けましょう。(定期接種以外は、任意接種となり接種料金も実費となります。)

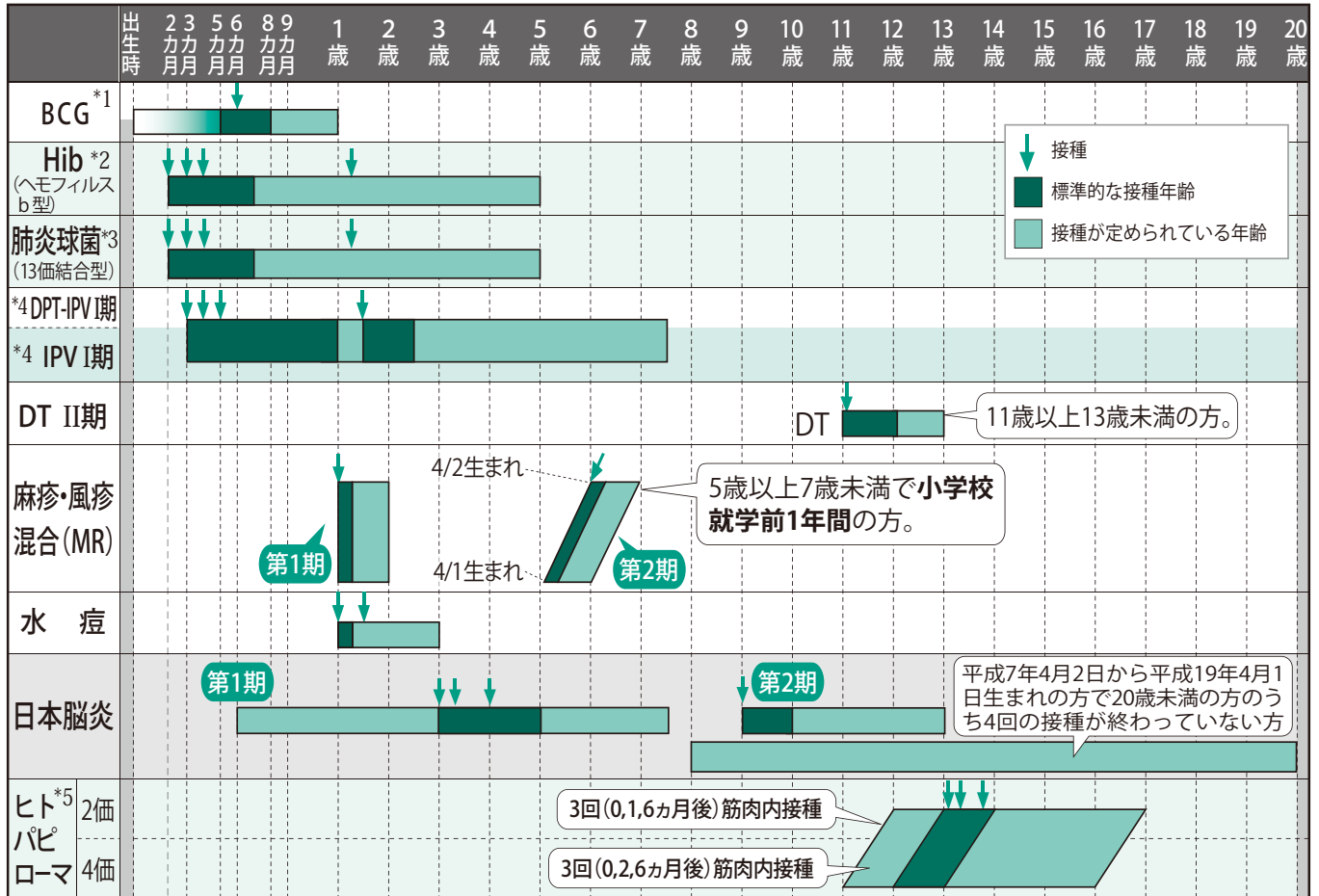

- \*1 BCG接種は、生後1歳に至るまでの間に1回接種。標準的接種期間は、生後5月に達した時から生後8月に達するまでの間。
- \*2 標準的な接種方法は、初回接種を生後2月から生後7月に至るまでの間に開始する。初回接種については27日から56日までの間隔をおいて3回、追加接種については初回接種終了後7月から13月までの間隔をおいて1回接種する。ただし、初回2回目及び3回目の接種は生後12月までに接種することとし、それを超えた場合は接種しない。この場合追加接種は可能で、初回接種にかかる最後の注射終了後、27日以上の間隔をおいて1回接種。
- \*3 標準的な接種方法は、初回接種を生後2月から生後7月に至るまでの間に開始する。初回接種については生後12月までに27日以上の間隔をおいて3回、追加接種については生後12月から生後15月に至るまでの間に初回接種終了後60日以上の間隔をおいた後であって、生後12月に至った日以降において1回接種する。ただし、初回2回目及び3回目の接種は生後24月までに接種することとし、それを超えた場合は接種は行わない。(追加接種は可能) また、初回2回目の接種は生後12月に至るまでに行い、それを超えた場合は初回3回目の接種は行わない。(追加接種は可能)
- \*4 D：ジフテリア、P：百日咳、T：破傷風、IPV：不活化ポリオを表す。初回接種は20日以上、標準的には20日から56日までの間隔をおいて3回行い、追加接種は初回終了後6月以上、標準的には12月から18月までの間隔をおいて1回接種する。
- \*5 ヒトパピローマウイルス(子宮頸がん)感染症の標準的対象は、13歳となる日の属する年度の初日から当該年度の末日まで。ただし、ヒトパピローマウイルス(子宮頸がん)はワクチンとの因果関係を否定できない持続的な疼痛が見られたことから、適切な情報提供が出来るまでの間、平成25年6月14日から定期予防接種の積極的な勧奨を差し控えています。ただし、定期接種としては接種可能ですので、接種を希望される方は福祉課保健師までお問い合わせください。

## 「地元の病院」と「大病院」の関係が変わります

例えば、紹介状なしで大病院を受診すると医療費とは別に負担が増えます。

【初診料、再診料に追加】

これは、「普段の診察や検査、お薬は地元の病院【かかりつけ医】でもらい、より詳しい検査は大病院です。」といった医療のサイクルを国が目指すからです。

当院でも「徳島赤十字病院」や「徳島大学病院」と協力し、このサイクルをサポートします。

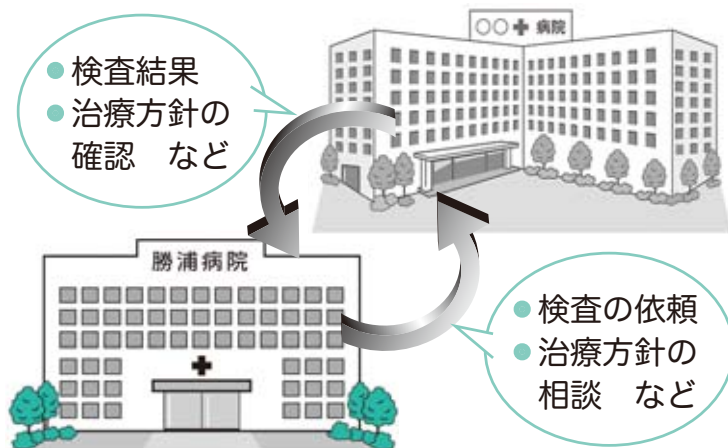

皆様も勝浦病院をかかりつけ医として、このサイクルを上手につかいませんか？

外来担当医診療日			榎原先生の診察日が増えます。 ● 火曜日午後に内科2診が追加となります。				
科名	時間	曜日	月	火	水	木	金
内科	午前(1診)		榎原	近藤	栗原 / 岡田	平賀	平賀
	午前(2診)		平賀	—	平賀	榎原	—
	午後(1診)		榎原	平賀	平賀	近藤	近藤
	午後(2診)			榎原		榎原	
外科	午前		小西	—	小西	—	小西
	午後			小西		小西	
整形外科	午前		—	後東	—	西庄	—
	午後			—		—	
小児科	午前		—	—	—	徳大医師	—
	午後						

### 4月の糖尿病教室は次のとおりです。

日	担当	内容
5日(火)	内科医師	糖尿病について
12日(火)	栄養士	食事について
19日(火)	薬剤師	薬について
26日(火)	看護師	生活と運動について

- 場所 勝浦病院 2階 多目的室
- 時間 午後1時30分から1時間程度
- 費用 無料です。
- その他 お申し込みは不要で自由参加です。

### 臨時職員募集

次のとおり勝浦病院の臨時職員を募集します。履歴書(市販のもの)を添えて勝浦病院事務局までお申込みください。

#### 職種・募集人員

##### ■理学療法士 1名

※雇用期間は、平成28年10月末まで

※詳細については、勝浦病院事務局までお問い合わせください。



## 大島青松園を訪れて

神山町神山中学校

三年

佐々木里菜



「差別」という言葉を聞いたとき何を思いうかべるだろう。私はこのハンセン病問題の人権学習を通して「差別」の本当の怖さを知った。

ハンセン病は感染力が弱く、非常にうつりにくい病気だ。しかし、人々のまちがった考えから偏見や差別の対象にされ、ハンセン病患者の方の自由や権利は奪われていったのである。私は、権威ある人の考え方や判断一つで「差別」が生まれ、このような苦しみが生まれるものなのかと、ショックを受けた。

私たちは先日、ハンセン病患者の強制隔離が行われた場所の一つである、大島青松園を訪れた。この島へは船でしか行くことが出来ず、差別の現実を物語っているように感じられた。

まず、私たちは県人会の方々の交流会に参加した。ここではハンセン病回復者の方々が強い差別

があつた中で実際に経験したこと感じたことを話してくださった。その中で私の心にとまつたのは「兄弟げんかがなつかしかった。」という、何気ない言葉だ。ハンセン病にかかる治療所に強制隔離される。つまり家族と離れて生活することを強いられるのだ。家族とともに笑い合うことも、机を囲んでご飯を食べることもできない。それは病気が治つてからもずっと続くのだ。回復者の方々はどんな気持ちで一日一日を過ごしていたのだろうか。その気持ちを想像するだけで胸が苦しくなった。

施設見学で私たちは「納骨堂」という場所を訪れた。この「納骨堂」の中にはハンセン病で島に来て、亡くなつてもいまだに故郷に帰ることのできない方々の骨つぼが並べられていた。他人に名前が入つた骨つぼを見られて、家族が差別に合わないようにという、思いやりから名前を書かない骨つぼ

がいくつかあつた。かけがえのない時間を奪われても、死と向き合つていても、なお家族への配慮を忘れないハンセン病回復者の方の優しさに心が震えた。そして、差別というものは「つらく、悲しい」という言葉だけでは言い表せないものだということを実感した。

帰りのバスの中、目を閉じると、私たちの目を見て懸命に話してくれた回復者の方々の笑顔がうかんできた。私の心はなぜかすっきりしなかった。まちがった考えが生んだ差別ではあるが、もつと早く解決する方法はなかったのだろうか。あの笑顔にこたえるために私たちができることは何だろうか。

その日の夜、私は家族に大島青松園でのことを話した。父も母もハンセン病のことは詳しく知らなかった。私はパンフレットを片手に夢中でしゃべっていた。強制隔離のこと、できてしまった赤ちゃんが処分されていたこと、亡くなつて灰になつても故郷に帰れない人がいること……。私は

自分の中の怒りを抑えることができなかつた。両親はそんな私に驚きながら「そんな辛いことが身近なところであつたんやなあ。親の世代は知らん人も多いと思うよ。

いろいろな人権問題があるけど、まずは真実を知ることからやな。勉強になつたわ。」と言ってくれた。そうだ、私は誰かに伝えたかつたのだ。大島青松園で私が感じた悲しみや怒り、そして触れることのできた人間の強さや優しさを、誰かに伝えずにはいられなかつた。人生のほとんどをこの島で暮らした回復者の方々は、私たちの前では、生き生きと話をしてくださつたが、歩くのがやつつとようだった。高齢化していく回復者の方の心の叫びを伝えるのは私たちの使命なのだ。両親とハンセン病差別について話し合えたことがとてもうれしかった。自己満足かもしれないが、私の第一歩だ。そして、これから出会うであろう人権問題についても真剣に考え、正しい判断をし、行動できるようにしたい。それこそが今回、大島を訪れた私たちの責任であり、長い間苦勞された回復者の皆さんにこたえる、唯一の道だと信じている。

法務省人権擁護局・全国人権擁護委員  
連合会主催

第35回全国中学生人権作文コンテスト  
文部科学大臣賞作品





# 図書館だより

行事

## ★おはなし会

4月24日(日) 午後2時から

場所 図書館幼児コーナー

※小さなお子さまを対象にした紙芝居の読み聞かせです。ぜひお越しください。

★図書館が閉まっている時の返却本は、玄関横のブックポストに入れてください。  
なお、CD・DVDなどは、開館時間内に館内受付カウンターに返却してください。

日	月	火	水	木	金	土
					1	2
3	4	5	6	7	8	9
10	11	12	13	14	15	16
17	18	19	20	21	22	23
24	25	26	27	28	29	30

■ 休館日 ■ 県立図書館協力巡回日

## ■ 新着図書一部紹介 ■

希望の海	仙河海叙景	熊谷達也
カエルの楽園		百田尚樹
九十九藤		西條奈加
余命二億円		周防 柳
たそがれどきに見つけたもの		朝倉かすみ
かんかん橋の向こう側		あさのあつこ
気仙沼ミラクルガール		五十嵐貴久
誰がために鐘を鳴らす		山本幸久
毎日おいしい糖尿病レシピ		検見崎聡美
塩分0gの満足ごはん		検見崎聡美
突然死しないのはどっち？		池谷敏郎
感情的にならない本		和田秀樹
ネガティブな人ほど運がいい？		DaiGo
すごい家事		松橋周太呂
小学生のボクは、鬼のようなお母さんにナスビを売らされました。		原田 剛

### 《児童書》

たからものみつけた	くすのきしげのり
まかしとき	くすのきしげのり
ひつじのショーンをさがせ	
	アードマン・アニメーションズ
わりばしワリーもういいよ	
	シゲタサヤカ
おとうさんぼくね…	長谷川義史
すっきゃわん	エド・ボクソール／作 長谷川義史／訳
カエルくんのたんこぶ	宮西達也
おおきくなるっていうことは	
	中川ひろたか
アンパンマンといっしょにあそぼう	
	やなせたかし



### 《DVD》

ミニオンズ  
テッド  
トラッシュ  
フォーカス  
ポジティブスターヨガのイイカラダを創るヨガ  
シャドウハンター  
ワンピース エピソード・オブ・サボ 等



## としょかんライフ



人気のある本は、貸出中で棚に並んでないこともありますが、そういう時は予約をする事ができます。また、探している本を所蔵していない時もリクエストしていただいたら新たに購入したり、他の図書館から借りたりしてできるだけご要望におこたえいたしますのでご利用ください。



## クリーン情報

# 4月

ごみは正しく出して美しい町をつくりましょう

分別ステーション設置地区は、毎日出すことができますが、年末年始等の連休には集中しないように計画的に出してください。

### ペットボトル・白色トレイ収集日程表

収集日	地区	設置場所
1日(金)	立川	前田さん宅前ごみフェンス横
	中山	中山集会所前
15日(金)	横瀬	出見勢中央常会ごみフェンス横
		高藤さん宅前
	坂本	小倉さん宅前三さ路
	坂本	旧JA坂本出張所上ごみフェンス横
		佐野さん宅前ごみフェンス横

### ビン(無色・茶色・その他)収集日程表

収集日	地区	設置場所
19日(火)	立川	前田さん宅前ごみフェンス横

### 綿100%古着回収のお知らせ

- 日時** 4月21日(木)  
午前9時から午後4時まで
- 場所** 勝浦町リサイクルプラザ  
(横瀬 速水商店前)
- 方法** リサイクルプラザ内の回収用コンテナに入れてください。  
綿100%でない等、不適品は持ち帰っていただきます。

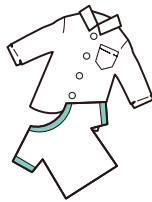

### 使用済み食用油リサイクル回収のお知らせ

- 回収場所**  
横瀬 フードセンター杉屋  
農村環境改善センター  
棚野 寒山商店  
生名 宮本商店  
中角 農村婦人の家
- 回収できないもの**
- 廃食用油以外のもの  
(ガソリン、灯油、エンジンオイルなど)
  - 廃食用油を固めたもの  
(可燃ごみにお出ください)
  - 飲食店などの事業所から出る廃食用油は回収できません
- 回収方法**
- (1) ペットボトルに入れたままで回収
- (2) 回収容器に油だけを入れて回収



### ボランティアグループ「勝浦を考える会」

## 古紙回収にご協力を!

#### 指定場所と4・5月の受取日時

**指定場所** (中角) 勝浦町農村婦人の家敷地内  
リサイクル保管庫

**受取日時** 3月27日(日)~4月1日(金)  
5月1日(日)~5月6日(金)  
午前8時30分~午後5時

**指定場所** (横瀬) 勝浦町民体育館裏  
リサイクル保管庫

**受取日時** 4月3日(日)~4月8日(金)  
5月8日(日)~5月13日(金)  
午前8時30分~午後5時

※午後5時から午前8時30分まで保管庫を施錠します。  
絶対保管庫の外に古紙を置かないようにしてください。

#### 古紙の出し方

ガムテープなどは使わず、ひもで束ねて出す。

#### 古紙の分け方

- ①段ボール  
厚手の菓子箱などは大丈夫です。
- ②新聞紙・折込チラシ  
「広報かつうら」のようなものは雑誌へ  
新聞紙・折込チラシは一緒にひもで束ねて出す。
- ③古本・雑誌・紙  
同じ種類に分ける。厚い表紙は破って段ボールへ  
ビニール封筒に入った雑誌などは、ビニール封筒をはずす。  
ビニール窓のついた封筒はビニールをはずす。



#### 出してはいけない物 (禁忌品)

粘着物	粘着テープ、シール、ワッペン類、糊が多量に使われているもの
金属	金具がついたファイル、金属クリップ類
フィルムや合成樹脂	フィルム類、セロハン、発泡スチロール、プラスチック製品、ビニールコート紙
特殊な薬剤が塗布された紙	耐水性段ボール、紙コップなどのワックス加工紙、酒の紙パック、写真、油紙、レシートなどの感熱紙、カーボン紙、ペットのえさ袋
その他	カセットテープ、アルバム、手さげ紐がビニールの紙袋、セメント袋、ビニールが含まれた米袋、紙以外のもの

【お問い合わせ】 住民課 ☎0885(42)1501  
IP(代)050(3438)7148

# かつうら柳壇

幸せは心に浮かぶ白い雲  
少しだけ視線を変えて歩く道

生名 岩本敏子

老いの春灰をかけても花咲かず  
夫無口夜にイビキで補填する

星谷 上岡久子

日脚延び仔猫の足も遠出して  
妻思う後姿若い衆前じいじ

横瀬 大西一女

外套を脱げば心も軽くなる  
声掛けて声かけられて、春です

横瀬 日下美里

コーヒーを新茶に替えて午後二人  
鶯に声を借りたいコンクール

横瀬 桜木千代子

いつの日も名もなき花に乾杯を  
ブームかなマタタビ食べた猫騒ぐ

棚野 籓 信行

ひよっこりと顔出して来る路の  
とう

会釈して歩き遍路の無事祈る

棚野 竹田あゆみ

守られてここまで来たよ八十路坂  
海渡り使者のお雛は日本一

星谷 谷崎ツヤ子

歩くにも立つにもふらり老い進む  
耳遠く世間も遠く終焉の音

棚野 殿川早苗

簡易包装して風呂敷の出番です  
若者を見直すエコの関心度

横瀬 中田万里

夢だけは持って生きたい老いの  
日々

横瀬 呑口久子

寒いなど笑顔を交わす暖かさ  
山里でラジオが友の畑仕事

立川 堀 梅子

チョコよりも干柿の味コクがあり  
親が落ち免許の重み思い知る

横瀬 前田好月

聞き方を愚鈍な耳に教えとく  
よく迷う足にも靴は黙ってる

棚野 田中思葦

## 次回作品募集

4月5日締め切り 俳句一人二句

あて先 中角 東山正五

5月5日締め切り 短歌一人一首

あて先 横瀬 桜木千代子

## 小松島警察署からのお知らせ

### 平成28年 春の 全国交通安全運動の実施

● 期 間 平成28年4月6日(水)～  
4月15日(金)までの10日間

● 運動の基本 子どもと障がい者、  
高齢者の交通事故防止

高齢者の交通事故死者数が全体の約3分の2を占め、その減少が強く求められています。また、子どもや障がい者が被害者となる交通事故が依然として発生しています。交通事故を防止するために、交通ルールの遵守と正しい交通マナーの実践を習慣付けましょう。



### \* 登山の注意事項

#### ★事前の準備は十分に！

- 出発する前に最新の気象情報を確認しましょう。
- 忘れ物がないかチェックしましょう。雨具・地図・コンパス・軽量の照明器具は忘れずに。

#### ★登山計画書の提出

- 万が一遭難した場合、早い段階で警察に認知され、救助活動を迅速的確に行うことができます。
- 警察や所属する山岳会、勤務先等に提出するだけでなく家族にも渡しておきましょう。

#### ★遭難防止のために

- 単独登山は避けましょう。
- コースの状況や気象条件等に応じて下山するなど、冷静に判断しましょう。

#### ★万が一遭難した時は落ち着いて

- 携帯電話は待ち受け専用にし、電池の消耗を防ぎましょう。
- 救助のヘリコプターが発見しやすいよう、見晴らしの良い場所に出ましょう。





## 心配ごと相談 ☎0885(42)4652 IP 050(3438)8457

日時 4月1日(金)・8日(金)・15日(金)・22日(金)  
午後1時～4時30分

場所 勝浦町住民福祉センター1階

内容 人権・行政・厚生・福祉

※相談日以外でも予約は承ります。

## 交流講座ご案内 場所 勝浦会館

☎0885(42)3305 IP 050(3438)8631  
katurakaikan@quolia.ne.jp

### 平成28年度 交流講座の受講生募集

今年度も昨年に続き、下記の講座を開催します。  
当講座は、勝浦会館において当地域と近隣地域の方々が、それぞれの講座の中で勉強とともに共通の趣味を通して、お互いが触れ合いながら親睦・交流を深め人権問題に対する理解と認識を高めていくことを目的としています。

この趣旨をご理解いただき、多数のご参加をお願いします。

- 申込先 勝浦会館 (申込用紙は、勝浦会館にあります)
- 開講 5月から
- 開講講座 5講座 大正琴・陶芸・踊り・生花・歌謡

- (注) ● 参加者が少ない場合や講師の都合で開講できない場合もありますので、お含みください。
- 引き続き、受講される方も、新年度にあたり申し込みの手続きをしてください。
  - 各教室には材料費等が必要です。申し込み時におたずねください。

## 年金相談 場所 徳島南年金事務所 持参物 年金手帳・年金証書等

### 休日年金相談

日時 4月9日(土) 午前9時30分～午後4時

### 時間延長年金相談

日時 4月4日(月)・11日(月)・18日(月)・25日(月)  
午前8時30分～午後7時

### 予約制による年金相談の実施

#### ☆予約申し込み方法

電話又は年金相談窓口で受付

予約の際は、『基礎年金番号』『相談者及び配偶者氏名』『電話番号』『相談内容』等について確認させていただきます。

#### ☆予約申し込み電話番号

☎088(652)1511 (徳島南年金事務所 お客様相談室)  
音声案内の後 ① → ②

## 善意ありがとうございました

2月15日～3月14日

竹林フサエ 様 (生名)

以上の方から善意銀行に善意がよせられました。  
ありがとうございました。

# まちのうぶぎ

人口 平成28年2月29日現在

世帯数	2,178戸	出生	男 2人 女 0人	計	2人
男性	2,633人	死亡	男 6人 女 4人	計	10人
女性	2,866人	転入	男 2人 女 4人	計	6人
計	5,499人	転出	男 5人 女 1人	計	6人

平成28年2月15日～平成28年3月14日 (敬称略)

## ご結婚おめでとう

大字生名字野口 河野裕貴  
吉野川市 重本理沙

## お誕生おめでとう

大字三溪字押栗 押栗友輝) とうま 冬馬  
垂美) けんすけ 謙 佑  
大字沼江字天川 若木紘明) けんすけ 謙 佑  
まり子)

## お悔やみ申します

大字三溪字中村 山平アイ子 (91歳)  
大字坂本字平野 戸田正一 (79歳)  
大字沼江字山路 作本清子 (93歳)  
大字生名字石垣 丸山良章 (95歳)  
大字棚野字前田 平岡サチ子 (90歳)  
大字三溪字楮谷 荒川多都雄 (80歳)  
大字三溪字上羽瀬 溝内昭正 (84歳)

## 4月 勝浦郡夜間救急当番表

日	月	火	水	木	金	土
					1	2
3	4	5	6	7	8	9
10	11	12	13	14	15	16
17	18	19	20	21	22	23
24	25	26	27	28	29	30

- 勝浦病院 ☎0885(42)2555
- 上勝診療所 ☎0885(44)5010

[平日:午後6時～翌朝午前9時 休日:午後7時～翌朝午前9時]

当番医については、変更になる場合があります。医療機関にご確認の上、受診してください。

※勝浦町内での救急患者輸送車の依頼は、☎0885(42)2500です。

※勝浦町内には救急患者輸送車は1台しか有りません。緊急性のない方の利用は、おやめください。