みかんが香り　笑顔あふれる　元気なまち　かつうら

広報 かつうら

2016
12
平成28年12月1日発行
No.558

勝浦町民体育大会

主な内容

2 勝浦町民体育大会
8･9 特集記事　かつうら移/住/者
10 高齢者の免許証返納者に対する料金割引制度について
16 年末年始の休業について

平成28年度 勝浦町民体育大会 開催される

10月30日㈰、勝浦中学校グラウンドにおいて「勝浦町民体育大会」を開催しました。

前日までは小雨が断続的に降り、一時はどうなることかと心配しておりましたが、当日は絶好のスポーツ日和となり、秋晴れの下、町民約900人が様々な競技に参加し、楽しい汗を流しました。

今回の町民体育大会では、３種目を地区対抗競技として行い、種目ごとの順位を得点に換算し、合計得点を競いました。結果は、優勝・中角地区、準優勝・生名地区、３位・沼江・石原地区となり、各地区には大会長である中田町長から賞品が授与されました。

地区対抗結果

順位	地区名	得点
優勝	中　　角	380
準優勝	生　　名	350
3	沼江・石原	310
4	山西・掛谷	290
4	星　　谷	290
6	中　　山	250
7	与 川 内	220
8	棚野・立川	200
9	坂　　本	190
10	久　　国	180
11	横　　瀬	160
12	今山・黒岩	120

また、開会式では、スポーツ及び学術・文化で活躍された方々に、勝浦町長・勝浦町教育委員会から表彰状及び記念品が授与されました。

表彰された方々は次のとおりです。

勝浦町長表彰

スポーツ優秀者表彰

- **竹 村 友 里** さん(石原)
  第54回全国高等学校ライフル射撃競技選手権大会ビームライフル立射団体女子　優勝ほか
- **尾 山 龍 輝** さん(生名)
  全日本少年野球硬式野球連盟2015年グランドチャンピオン大会　準優勝ほか
- **中 岡 慶 輔** さん(与川内)
  第52回及び第53回全国中学校スキー大会アルペン競技　連続出場
- **出葉比加里** さん(生名)
  はまなす杯第10回全国中学生空手道選抜大会ほか各種全国大会に出場

教育委員会表彰

スポーツ奨励者表彰

- **西田さつき** さん(棚野)
  平成28年全国高等学校総合体育大会空手道競技大会個人形及び団体組手　出場

学術・文化功労者表彰

- **谷　　夏 実** さん(棚野)
  全国中学校美術部作品展平成27年度アートクラブグランプリinSAKAI
  大阪芸術大学賞受賞

第35回 小学生バレーボール勝浦大会

第35回小学生バレーボール勝浦大会（勝浦町スポーツ少年団連合会主催）が10月16日㈰、生比奈小学校体育館他で町内外から48チーム約500人を迎え、開催されました。町内からは勝浦JVC、生比奈クラブが出場。6ゾーンに別れて熱戦が展開されました。

Aゾーンでは生比奈クラブ、Cゾーンでは勝浦JVCが優勝と、共に輝かしい成績を収めました。

おめでとうございます。

Cゾーンで優勝した勝浦JVC

Aゾーンで優勝した生比奈クラブ

平成28年度 宝くじの助成金で整備されました

一般財団法人自治総合センターでは、宝くじの社会貢献広報事業として、地域のコミュニティ活動の充実・強化を図り、地域社会の健全な発展と住民福祉の向上に寄与することを目的に自治会等の地域的な共同活動に助成を行っています。

この度、「一般コミュニティ助成事業」の部門で石原区、掛谷区、中角区が助成を受けました。

石原区 助成額 **220万円**

【エアコン他備品の整備事業】

エアコン、カラオケ、掃除機、ファンヒーター、LED投光器、マッサージチェア、エンジン発電機、大風量扇風機、幡用ポール、提灯、テーブル、イス、ホワイトボード、グランドゴルフセット、マルチルームの購入

掛谷区 助成額 **130万円**

【テーブル他備品の整備事業】

テーブル、イス、カラオケ、音響設備、TV、ブルーレイレコーダーの購入

中角区 助成額 **240万円**

【テーブル他備品の整備事業】

音響設備、テーブル、イスの購入

軽トラ市8 開催

11月13日㈰、星谷運動公園で軽トラ市8が盛大に開催されました。

当日は、千葉県勝浦市、和歌山県那智勝浦町を含む、バラエティーに富んだ約40店舗の出店がありました。ステージイベントでは、恒例となった「セカンドストーリー」の漫才をはじめ、「石焼いも子」の歌と踊りで会場を大いに盛り上げました。

ダイソンホット&クールが当たる大抽選会は、エンディングを待たずして終了するほど大盛況となりました。

また、初めての試みとなったお餅&お菓子投げでは、合計2,000個以上が宙を舞い、エンディングを大いに盛り上げました。

多くの皆様方のご来場、誠にありがとうございました。

平成28年度 秋の全国火災予防運動

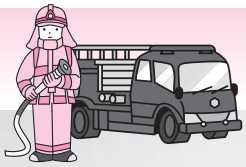

勝浦町消防団では、秋の全国火災予防運動週間に合わせ、平成28年11月12日㈯、町内において消防団パレードを行いました。

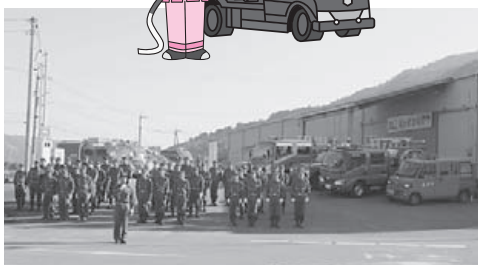

火災が発生しやすい気候となる時季を迎えるに当たり、火災予防思想の普及を図り、火災の発生を防止することを目的としております。

暖房器具等の火気を使う機会も多くなってきますので、取り扱いには十分ご注意ください。

秋の叙勲 おめでとうございます

平成28年秋の叙勲におきまして、北島隆さん（棚野）が瑞宝双光章（教育功労）を受章されました。

北島さんは、昭和40年4月に東祖谷山村落合小学校教諭に就任、平成15年3月勝浦中学校長を最後に退職されるまで38年間の永きにわたり、教育者としての使命感に燃え、全身全霊を打ち込んで児童生徒の教育に専念されました。

退職後の平成19年12月からは、勝浦町民生委員児童委員として活躍し、さらに、平成21年12月からは勝浦町教育委員会委員に任命され、任期中の4年間は教育長として勝浦町の教育振興、発展に尽力されました。

今回の受章は、北島さんの多年にわたる教育行政への情熱と数々の功績が認められ、瑞宝双光章の栄誉に輝きました。

北島さんの教育行政へのご貢献と数々のご苦労に対し、あらためて敬意を表しますとともに、叙勲の栄誉に心からお慶び申し上げます。

ふれあいの里さかもとが農林水産大臣賞を受賞

ふれあいの里さかもとが11月10日に豊かなむらづくり全国表彰のむらづくり部門において、農林水産大臣賞を受賞され、11月11日に町長への報告に来庁されました。

この事業は農山漁村における「むらづくり」優良事例の表彰、業績発表等を行うことにより、むらづくり活動の全国的な展開を助長し、地域の連帯感の醸成及びコミュニティ機能の強化を図り、農林漁業及び農山漁村の健全な発展に資することを目的に昭和54年度から実施されている事業です。

今回の受賞は廃校舎を利用して農村体験宿泊施設を管理・運営し、町外から人を呼び込んで地域の賑わいづくりに貢献していることが評価されました。

受賞おめでとうございます。ますますのご活躍を期待いたします。

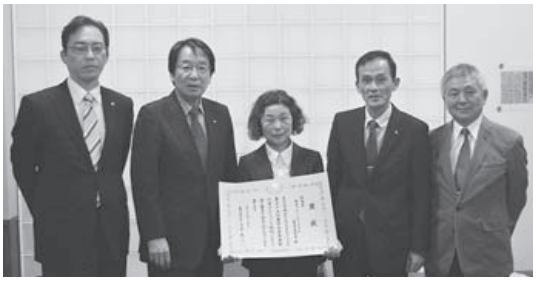

平成28年度 とくしま集落再生表彰受賞

NPO法人阿波勝浦井戸端塾が平成28年度とくしま集落再生表彰の最優秀賞を受賞されました。

同法人は、約3万体のひな人形を飾る勝浦町の一大イベント「ビッグひな祭り」を主催、運営しています。今夏のオリンピック・パラリンピック、リオ大会においても日本文化を紹介するイベントとして「ビッグひな祭り」が選ばれ、約千体のひな人形を飾るなど世界に日本文化を発信しました。

他にも、恐竜の化石の発見を機に、恐竜の里づくりの整備を行っており、恐竜をテーマにした地域活性化策に取り組んでおります。

集落再生の実現に向け、地域資源を活かした創意工夫ある活動に取り組み、地域の活性化に貢献してこられた功績が認められ、受賞となりました。

今回の受賞を心からお喜び申し上げます。

第8回 環境町民のつどい

10月22日(土)、「第8回環境町民のつどい」を開催しました。

環境美化に貢献されたあじさいランド美粧園の「美馬 定」さんと「かせやまクラブ」に中田町長から感謝状が授与されました。

その後、小松島西高等学校勝浦校及び新野高等学校の皆さんから焼却処分されていた刈草を堆肥化して緑のカーテンづくりに使用することでCO_2や焼却処分費の削減につなげた事例発表がありました。

また、NPO法人循環型環境・農業の会理事澤田照雄氏からキトサンによる、安心・安全・美味しい農産物の栽培についてご講演いただきました。

最後に、小松島西高等学校勝浦校から刈草堆肥とひまわりの花が配られ、花づくりへの思いを広げました。

かせやまクラブ

美馬 定さん

平成28年度 「南部地区消費者のつどい」が勝浦町で開催されました

10月29日(土)、勝浦町農村環境改善センターにおいて、「南部地区消費者のつどい」が盛大に開催されました。

今年は、「みんなの強みを活かせ ～安全・安心な社会に一億総活躍～」を統一テーマとし、南部地区の7地区の消費者協会が集い、特産品などの販売や作品の展示が行われました。

また、NPO法人阿波勝浦井戸端塾理事長稲井 稔氏を講師としてお招きし、「翔べ！ビッグひな祭り リオ五輪へ」と題した記念講演では、リオ五輪でのひな人形の飾り付けなどのお話をしていただきました。

そのほかにも、マヨネーズを生活に利用した研究発表や、詐欺事件にひっかからないためのロールプレイなどを行い、和やかなひとときを過ごしました。

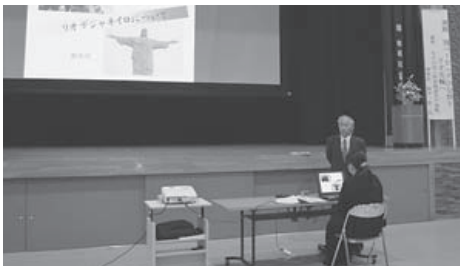
NPO法人阿波勝浦井戸端塾　理事長 稲井稔氏

集まれ! しょうらいのゆめはかんごしさん? キッズナース事業

10月23日(日)、四国大学・勝浦病院で「キッズナース事業」を開催しました。

この催しには、勝浦郡内の小学校から12名の児童が参加しました。四国大学では白衣を着用し、包帯交換や赤ちゃんの着せ替え等の体験、勝浦病院では看護師長から病院の紹介、保健師から保健活動についてのお話しを聞きました。

この事業を通して、子どもたちに命の大切さを感じてもらうとともに、地域の取り組みの中で看護師になる夢をもってもらうことを期待しています。

学校紹介

「夢の教室」

9月26日㈪、ＪＦＡこころのプロジェクト「夢の教室」を開催しました。「夢の教室」は、夢を持つことの素晴らしさを伝えるために公益財団法人日本サッカー協会が行っている事業で、本町では初めて開催しました。

夢先生として徳島市立高校出身でＪリーグや日本代表としても活躍された藤本主税さん、アシスタントとしてなでしこリーグやなでしこジャパンとしても活躍された小林弥生さんにお越しいただきました。

夢先生の経験をもとにした授業

午前中は、生比奈小学校・横瀬小学校の5年生を対象に、午後は勝浦中学校2年生を対象に授業が行われました。前半のゲームの時間では、先生と子どもたちが共に体を動かし、目標を達成するために仲間と協力しあうことの大切さを学びました。後半のトークの時間では、夢先生の経験をもとに夢を持つことの素晴らしさ、夢に向かって努力することの大切さについての授業を受けました。

子どもたちは、自分の夢について考える貴重な時間となり、授業を終えたあと、目の輝きに変化がうかがえました。

楽しいゲームの時間

「勝浦郡小中学校連合音楽会」

11月1日㈫、勝浦郡内の小中学校全5校の児童生徒で隔年開催している勝浦郡小中学校連合音楽会が、勝浦町農村環境改善センターにおいて開催されました。

生比奈・横瀬両小学校からは金管バンド演奏及び合唱・合奏を、勝浦中学校からは音楽部による合唱を、また、参加者全員による合唱などで、日ごろの練習の成果を発表しました。

生比奈小学校

横瀬小学校

勝浦中学校音楽部

「ＪＩＣＡ前田英男氏講演会」

11月11日㈮、勝浦中学校において、ＪＩＣＡ（独立行政法人国際協力機構）で活躍されている前田英男氏（勝浦町横瀬出身）の講演会を開催しました。

グローバルをテーマに、開発途上国の現状や日本との関係、また、国や地域にこだわらない考えを持つこと、英語の必要性についてなどお話しいただきました。

お話しの中で、様々なことに対して、知りたい、知っていこうという考えを持つことの大切さを感じることができました。

最後に、生徒を代表して岡秀樹君（3年）よりお礼のことばを述べ、「前田さんのように活躍している人がいることは勝浦町の誇りである。」との感想がありました。

臨時福祉給付金のお知らせ

平成26年４月から消費税が８％へ引き上げられたことに伴い、所得の少ない方に対して制度的な対応を行うまでの間の暫定的・臨時的な措置として、今年度も「臨時福祉給付金」が支給されます。

また、「一億総活躍社会」の実現に向け、賃金引上げの恩恵が及びにくい所得の少ない障害基礎年金・遺族基礎年金等の受給者の方への支援として「障害・遺族年金受給者向け給付金」も支給されます。

給付金の対象者に該当すると思われる世帯には、勝浦町から申請書類を郵送しております。

申請書に必要事項を記入し、平成29年２月17日までの申請期間内に手続きをしてください。

支給対象者

◎臨時福祉給付金

平成28年１月１日において、勝浦町の住民基本台帳に記録されている方で、平成28年度分の町民税が課税されていない方が対象です。

(平成28年度の町民税は６月に決定し、納税通知をお送りしています。)

※町民税が課税されている方に扶養されている方、生活保護を受けている方などは対象外です。

◎障害・遺族年金受給者向け給付金

平成28年度臨時福祉給付金の支給対象者であり、平成28年５月分の障害基礎年金・遺族基礎年金等を受給している方が対象です。

(この給付金は、高齢者向け給付金（年金生活者等支援臨時福祉給付金）を受給された方は対象外となります。)

支給額

◎臨時福祉給付金

支給対象者１人につき**3,000円**

（１回限りの支給となります。）

◎障害・遺族年金受給者向け給付金

支給対象者１人につき**30,000円**

（１回限りの支給となります。）

手続きの流れ

1 申請書がご自宅に届きます。(発送済)

給付金の支給対象者に該当すると思われる世帯へ、申請書類を郵送しております。

※支給対象だと思われるのに、申請書が届いていない場合はお問い合わせください。

2 申請書を郵送してください。
(平成29年２月17日(当日消印有効))

申請書に必要事項を記入し、同封の返信用封筒で町役場へ郵送してください。

※役場福祉課でも受付いたします。

◎申請受付期間　平成29年２月17日㈮まで

※期限を過ぎますと受付できませんのでご注意ください。

◎窓口時間　午前８時30分～午後５時15分
(土・日・祝日・年末年始12月29日～1月3日を除く)

◎受付窓口　勝浦町役場福祉課

3 給付金が支給されます。

申請書に記載した指定口座に入金します。

給付金を装った「振り込め詐欺」にご注意ください

町や厚生労働省などがＡＴＭ(銀行・コンビニなどの現金自動支払機)の操作をお願いすることは絶対にありません。

このような電話がかかってきたり、郵便が届いたら、迷わずに最寄りの警察署、または警察相談専用電話(＃９１１０)にご連絡ください。

お問い合わせ　勝浦町役場　福祉課　☎0885(42)1502

岩佐 勇毅さん一家
Yuki Iwasa Family

◎家族構成　ご本人、妻、息子、娘
◎移住年　2011 年 4 月
◎移住前の住所　徳島県阿南市
◎現在の仕事　サラリーマン

趣味のアウトドアも手軽に楽しむことができる自然豊かな勝浦町に移住

結婚当初は阿南市に住んでいました。家を建てるにあたって、趣味のアウトドアが楽しめるフィールドが近いこと、また阿南市内の職場に近いこと、それから比較的土地が安いことを基準に選んだところ、勝浦町が候補に上がりました。阿南市にいた頃から、勝浦町と徳島市の境界となる、中津峰山によく登っていたのですが、住居を構えた生名地区からだと、この山の稜線がよく見えるんです。好きな山を毎日眺めることができる。それもたいへん好印象でした。

近所の方のみかん園地でみかん狩り

消防団の仲間たちとバーベキューを楽しむ

私たちの場合、不動産会社を介して新居を建てたので、土地の取得にまつわる苦労は特にはありませんでした。むしろ阿南市という町から、勝浦町という田舎に移住することに、当初周囲の理解が得られなかったことがあった程度です。町外の方からすれば、勝浦町はすごく田舎だと思われがちですが、徳島市内の中心部に出ていくのも車で30分程度と、たいへん便利な立地だと感じます。

それに、私たちのような移住者に対しても、近所の方は親切で、気さくに声をかけていただけますし、野菜やみかんをたくさんいただけたりします。また、趣味や消防団での活動を通じて、町の様々なイベントや祭りをお手伝いさせていただいたりなど、充実した毎日を送っています。

充実した子育て支援制度と、自然環境の豊かさが魅力

子どもが高校を卒業するまで適用される「子どもはぐくみ医療費助成制度」はとても良い取組だと思います。何かと病気になりやすい子どもの親としては、実質的な負担がかなり軽減されるため、本当に助かります。子育ての環境としても、都市部のように遊具がたくさんある整備された公園こそありませんが、自然には恵まれているので、少し工夫すれば遊び場はいくらでも作れます。家のすぐそばに小川が流れていますが、そこでアメゴ釣りをしたりなどは、子どもたちも喜んでくれますね。

子どもたちと中津峰山を登山。趣味も充実

豊かな自然環境のなかで、趣味も子育ても充実できるベストバランスの町。

アウトドアスポーツを通じて、もっと勝浦町の魅力を伝えたい

勝浦町に来て、ウォーキングや軽登山のイベントでボランティアガイドを任される機会が増えました。勝浦町の山間部には古い遍路道の跡がいたるところに残っています。時々、地形図をたよりに、旧道や廃道をたどってみるのですが、復元できればとても面白いコースになりそうな場所もあります。また、立川渓谷には全国屈指のボルダリング※エリアがあるなど、アウトドアが趣味の方には魅力的なフィールドが多数点在しています。こうした場所を、利用しやすく整備し、その存在を伝えることで、新たな勝浦町の魅力を伝えることもできるでしょう。そうしたお手伝いは、今後もしていきたいですね。

※ロープなど確保用具を使わないフリークライミングの一種で、巨石や小岩壁を登るスポーツ。

勝浦町の移住者向けサービス

知人に、勝浦町への移住を検討している方がいれば、ぜひともご紹介くださいませ。

◎お試し定住施設「坂本家」

坂本地区にある２日～３ヶ月の間、移住希望者に格安でお貸ししている生活体験型シェアハウスです。

Tel:050-3438-7728 平日 8:30 ～ 17:00

田舎トライアル

◎勝浦町移住ホームページ カツ・ユー・ライフ

http://katsu-u-life.jp/

カツユーライフ

利用予定のない家を空家バンクへ登録しませんか？

移住希望の方に紹介する物件を募集しています。

➔ 産業交流課まで

※写真はイメージです

企画総務課

■お問い合わせ
☎0885(42)2511
IP代0050(3438)7148

高齢者の免許証返納者に対する料金割引制度について

高齢者の交通事故防止や運転免許返納後における移動手段の確保及び路線バスの利用促進を図るため、運転免許証の自主返納者に対して、徳島バスグループなどが運行する路線バスの運賃割引制度が開始されることとなりました。

【運賃割引内容等】

◦対象バス会社及び路線
徳島バス（徳島市、鳴門市及び小松島市委託路線等を含む）、四国交通、徳島バス阿南、徳島バス南部、徳島市営バス（徳島市交通局）、鳴門市地域バス、が運行する全路線
※高速バス路線は割引対象外です。

◦対象者
次の①、②のいずれの要件も満たした人
①年齢65歳以上
②運転免許証を自主返納し、「運転経歴証明書」の交付を受けた人

◦割引内容
現金または回数券利用者に対し、「普通運賃の半額」を適用
※定期券は割引対象外です。

◦割引方法
バス降車時に「運転経歴証明書」を乗務員に提示する。

◦割引開始日
平成29年1月1日㈰

◦お問い合わせ先
割引制度全般について
企画総務課
免許証自主返納制度、運転経歴証明書について
徳島県運転免許センター
☎088(699)0110
※各バス会社の詳細な割引内容等については、各バス会社にお問合せください。

福祉課

■お問い合わせ
☎0885(42)1502
IP代050(3438)7148

12月3日から12月9日までの1週間は「障害者週間」です！

「障害者週間」は、障害者基本法により、国民の間に広く障害者の福祉についての関心と理解を深めるとともに、障害者が社会、経済、文化その他あらゆる分野の活動に積極的に参加する意欲を高めることを目的に定められています。

要介護認定者の「障害者控除」についてお知らせ

「障害者控除対象者認定書」を交付します

障害者手帳などの交付を受けていない人が「障害者もしくは特別障害者に準ずる者」として認定を受けることにより、所得税や町県民税の確定申告をする際に、この認定書を添付することにより、障害者控除を受けることができます。

申請できる方は、「要介護1」以上で65歳以上の方、もしくはその方を扶養している親族などです。

◦申請方法
申請者の印鑑および介護保険被保険者証を持参して、福祉課窓口にて申請してください。

要件等がありますので、申請者全員が認定されるとは限りません。

認定書は後日郵送になります。

「障害者差別解消法」をご存知ですか？

「障害を理由とする差別の解消の推進に関する法律」（通称：障害者差別解消法）が平成28年4月1日に施行されました。

この法律は、すべての国民が障害の有無によって分け隔てられることなく、相互に人格と個性を尊重し合いながら共生する社会を実現するために制定されました。

これにより、国の行政機関、地方公共団体等及び民間事業者による「不当な差別的取扱い」と「合理的配慮の不提供」が禁止されています。（※民間事業者における合理的配慮は努力義務。）

「不当な差別的取扱い」とは、障害を理由として正当な理由なくサービスの提供を拒否・制限することです。例えば、聴覚障害のある方に対して電話での問合せしか受けられないと拒否する、など。

「合理的配慮」とは、障害の特性や程度などに合わせた配慮（工夫）のこと。（ただし実施に伴う負担が重すぎないことが条件です。）例えば、視覚障害のある方へ文章の読み上げをする、知的障害のある方へ分かりやすい言葉やイラストを使う、など。

福祉課

■お問い合わせ
☎0885(42)1502
IP代0050(3438)7148

こどもすこやか相談

お子様のすこやかな成長と発達を支援するため、次のとおり相談を実施します。発育や発達で気になることがあれば、お気軽にご相談ください。

児童発達支援センター　めだか相談員が相談に応じます。

◎日時　12月22日㈭
午後3時～4時

◎場所　勝浦町住民福祉センター

◎予約・申し込み
福祉課 保健師 12月9日㈮まで

※予約がない方は、当日受けることができません。

障害者相談支援事業

～お気軽にご相談ください～

勝浦町では、障がいのある方が自立した日常生活や社会生活を営むことができるように支援するため、相談事業者に委託し相談支援事業を行っています。

サービスを受けたいがどうすればいいかわからないとか、生活する上で困っていることなど、お気軽にご相談ください。

《相談支援委託先》
社会福祉法人　悠林舎　シーズ
☎ 0884(24)3366
FAX 0884(23)0263
E-mail:tanan@seeds.or.jp

その他、障害者当事者団体（県身体障害者連合会・県精神障害者家族連合会）が『障害者サポートダイヤル』を開設しています。障害種別で相談に対応しています。

障害種別	相談窓口							
身体障害者			知的障害者			精神障害者		
日時	月～金　9時～17時					月・水・金 9時～15時		
場所	徳島県立障がい者交流プラザ3階							
	TEL	FAX	メール	TEL	FAX	メール	TEL	FAX
	088(631)6240	088(631)6211	kensinren@kouryu-plaza.jp	088(631)2720	088(631)2719	toku-ikusekai@kouryu-plaza.jp	088(631)2028	088(631)2028

※どちらの相談も無料です。
※プライバシーは守ります。

第68回 人権週間

法務省及び全国人権擁護委員連合会は、関係機関等の協力を得て、12月4日から10日（人権デー）までを「人権週間」と定め、世界人権宣言の意義を訴えるとともに人権尊重思想の普及高揚に努めてきたところですが、本年も、同週間を「第68回人権週間」として、各種行事を実施しようとするものです。

そこで、徳島地方法務局と徳島県人権擁護委員連合会では、「みんなで築こう　人権の世紀　～考えよう　相手の気持ち　未来へつなげよう　違いを認め合う心～」を平成28年度の啓発活動重点目標とし、次の項目を強調事項として各種の啓発活動を実施します。

◎女性の人権を守ろう
◎子どもの人権を守ろう
◎高齢者の人権を守ろう
◎障害を理由とする偏見や差別をなくそう
◎同和問題に関する偏見や差別をなくそう
◎アイヌの人々に対する理解を深めよう
◎外国人の人権を尊重しよう
◎ＨＩＶ感染者やハンセン病患者などに対する偏見や差別をなくそう
◎刑を終えて出所した人に対する偏見や差別をなくそう
◎犯罪被害者とその家族の人権に配慮しよう
◎インターネットを悪用した人権侵害をなくそう
◎北朝鮮当局による人権侵害問題に対する認識を深めよう
◎ホームレスに対する偏見や差別をなくそう
◎性的指向を理由とする偏見や差別をなくそう
◎性同一性障害を理由とする偏見や差別をなくそう
◎人身取引をなくそう
◎東日本大震災に起因する偏見や差別をなくそう

みなさんもこの機会にお互いの人権について改めて考えてみませんか。

人権についての悩み事は、人権擁護委員や法務局にお気軽にご相談ください。相談は無料で、秘密は固く守られます。

◎人権擁護委員
滝花恒子（棚野）
大久保十祈子（今山）
内谷信喜（坂本）
田中勇次（掛谷）

◎お問い合わせ
徳島地方法務局　人権擁護課
☎088(622)4171

福祉課

■お問い合わせ
☎0885(42)1502
IP代050(3438)7148

高齢者移動支援助成事業（タクシー券）について

勝浦町では高齢者の方に移動支援としてタクシー券を助成する事業を行っています。

◎助成対象者
町内に居住し、要介護認定を受けている方で要支援1、要支援2の方または満75歳以上の方。（病院入院者・施設入所者及び自ら自動車の運転ができる方は対象外です。）その他、収入要件として、助成対象者の住民税が非課税であること。

◎助成内容
助成の対象となるタクシー会社等は、「横瀬観光㈲」と「特別養護老人ホーム喜楽苑」のみです。助成は「タクシー券」を1ヵ月4枚（一枚あたりの額面は500円）交付します。町内のみの移動とし、利用1回につき2枚まで使用可能です。

◎申請方法
対象と思われる方は、介護保険被保険者証及びマイナンバー（個人番号）が確認できるものを持参し、役場福祉課備え付けの申請書に記入・押印のうえ提出してください。

住民課

■お問い合わせ
☎0885(42)1501
IP代050(3438)7148

公的個人認証サービスの電子証明書について

平成27年12月22日をもって住民基本台帳カードの電子証明書を更新するサービスが終了し、平成28年1月から新たな電子証明書が標準的に登載されたマイナンバーカードの交付が開始されています。

住民基本台帳カードの電子証明書は、有効期間満了日まで利用することが可能ですが、有効期間満了後電子証明書を引き続き利用する場合は、マイナンバーカードの電子証明書を利用するため、マイナンバーカードの交付申請を行っていただく必要があります。

※住民基本台帳カードの有効期間と、カードに格納した電子証明書の有効期間は異なりますので、ご注意ください。

マイナンバーカードの交付は、交付申請後から約1ヵ月程度の時間を要しますので、確定申告等で電子証明書を利用する方は、早急に申請をお願いします。

※申請方法は、通知カードに同封されていた案内文書または、マイナンバーカード総合サイトをご覧ください。

◎マイナンバーカード総合サイト
https://www.kojinbango-card.go.jp/

町営住宅入居者募集

町営住宅に空き室が出来ましたので、入居者を次のとおり募集します。

◎申込受付期間
平成28年12月1日㈭～12月15日㈭
（土・日除く）
※申込多数の場合は、抽選により決定します。

◎入居申込先
勝浦町役場住民課
（所定の用紙を用意しています。）

◎募集住宅名
☆中山住宅（中山）　1戸分
木造平屋建て　3DK

◎入居用件
①町内に住所または勤務場所を有する方。また、現在町外に住んでいる方であっても入居決定後本町に住所を移し、引き続き生活をされる方。
②収入が定められた基準内にあること（入居者全員の所得の月額が原則として158,000円以下。ただし、家族構成によっては、この限りでない場合があります。）
③原則として、単身者の方は入居できません。
④入居者および同居者が、暴力団員でないこと。
⑤家賃及び敷金を支払いする能力を有する方。
⑥入居者には、2人（うち1人は現に町内に居住されている方）の連帯保証人が必要です。
⑦犬猫等、外の入居者に迷惑になるため、ペットを飼育しないこと。

◎家賃
①家賃は、入居者全員の所得額に基づき決定します。1ヵ月当たり12,600円から35,000円程度が想定されます。
②敷金は、入居時の家賃額の3ヵ月分が必要です。
③その他、共益費として毎月300円を家賃に加算します。

◎入居の時期
平成29年2月1日㈬予定

◎その他
選考については、勝浦町営住宅設置及び管理条例の規定に基づき行います。

こらえんじょ！ 税の滞納

STOP 滞納！

税の納め忘れはありませんか？

すマ第14-143号

催告しても納付していただけない滞納者に対しては、財産の差押などの滞納処分を行います。

※納付できない特別の事情がある方は必ずご相談ください。

11月 県税 市町村税 県下一斉

12月 徴収強化月間

徳島県と県内全市町村は、税の公平性を確保し、納税者の信頼を守るため、連携して県下一斉に徴収を強化します。（一部については、10月から先行実施）

徳島県・勝浦町

税務課

■お問い合わせ
☎0885(42)1503
IP(代)050(3438)7148

固定資産税のお知らせ

建物を取り壊したり新築したときなどは必ず届出をしましょう

建物を取り壊したり、消失された時や新築したときは、役場税務課へ届け出てください。1月1日現在の状況で課税が決定し、滅失分については、翌年から固定資産税がかからなくなります。届け出を忘れると、既に無くなった建物にも課税される場合がありますので、忘れずに届け出てください。なお、住宅の滅失等により「住宅用地に対する課税標準の特例」の適用が外れ、土地の税額が高くなる場合があります。

償却資産の申告は義務付けられています

勝浦町内において、事業用の償却資産で機械・器具および備品等の有形固定資産（土地・家屋および無形減価償却資産を除く）を所有する法人並びに個人（自己の使用するものだけでなく、他人に貸し付けているものも含む）を所有している方は、毎年1月1日現在における償却資産の申告が義務付けられておりますので、必ず申告をしてください。

◎提出期限　平成29年1月31日㈫

産業交流課

■お問い合わせ
☎0885(42)1505
IP(代)050(3438)7148

平成29年度から遊休農地への課税が変わります

農業委員会では、毎年農地の利用状況調査（農地パトロール）を実施し、遊休農地であると判断された農地の所有者を対象に農地の利用意向調査を行なっています。利用意向調査とは、遊休農地を今後どのようにされるのか（自分で耕作する、自分で借り手を探す、農地中間管理機構に貸し付ける、等）所有者の意向を調査するものです。

農業振興地域内にある農地について、利用意向調査の回答から6ヵ月たっても意向どおり実施されない場合や回答がない場合は、農地を有効に活用するために農地中間管理機構との協議を勧告します。勧告が行われた農地は、固定資産税の評価額が1・8倍になります。

また、平成28年4月1日以降に所有する農地の全て（10ａ未満の自作地を除く）を新たに農地中間管理機構へ10年以上貸し付けた場合、一定の期間、当該農地にかかる固定資産税が2分の1に軽減されます。

農地をお持ちの方は、適正な管理をお願いします。

産業交流課

■お問い合わせ
☎0885(42)1505
IP(代)050(3438)7148

平成28年度 第3回狩猟免許試験案内

徳島県では狩猟免許の試験を次のとおり実施します。受験を希望される方は、試験案内及び申請書が役場産業交流課にありますので、取りにお越しください。

◎狩猟免許の種類
①網猟免許
網を使用して狩猟する者
②わな猟免許
わなを使用して狩猟する者
③第一種銃猟免許
銃器(装薬銃、空気銃(圧縮ガス銃を含む)を使用して狩猟する者
④第二種免許
銃器の内、空気銃(圧縮ガス銃を含む)を使用して狩猟する者

◎受験費用
狩猟免許1種当たり5,200円
(他種免許所有者については3,900円)

◎試験科目
知識試験・適性試験・技能試験

◎試験期日
平成29年1月29日㈰

◎試験場所
徳島県徳島合同庁舎
(徳島市新蔵町1丁目67)

◎申込期限
平成28年12月19日㈪～
平成29年1月16日㈪
※それぞれ月曜日から金曜日の午前8時30分～午後5時15分の間に、書類を完備しているものに限ります。

◎お問い合わせ・申込先
徳島県東部農林水産局徳島庁舎
☎088(626)8583

◎産業交流課からお知らせ
狩猟免許取得に要する経費について、産業交流課から補助を行っています。詳細につきましては、産業交流課までお問い合わせください。

教育委員会

■お問い合わせ
☎0885(42)2515
IP(代)050(3438)7148

勝浦町教育長及び教育委員のご紹介

地方教育行政の組織及び運営に関する法律の改正により、教育委員長と教育長を一本化した新たな責任者として教育長を置くこととされ、町長が議会の同意を得て任命を行い、椎野和幸教育長が再任されました。

また、勝浦町教育委員として教育行政に尽力されました森野光次さん(黒岩)が、任期満了に伴い、平成28年10月6日をもって退任され、後任として、木原毅さん(棚野)が、平成28年10月7日付けで新教育委員として就任されました。

教育長
椎野和幸(しいのかずゆき)氏
任期
(平成28年10月7日～平成31年10月6日)

教育委員
木原毅(きはらたけし)氏
任期
(平成28年10月7日～平成32年10月6日)

◎勝浦町教育委員会
教育長 椎野和幸
教育長職務代理者 大西直美
教育委員 谷口智代
教育委員 石木素子
教育委員 木原毅

勝浦郡陸上競技協会からのお願い

勝浦町民の皆さまには、いつも物心両面にお世話になり、心より厚くお礼申し上げます。

さて、新春恒例の徳島駅伝ですが、平成29年からは大会第2日目に小学生区間が試行されることが決定しております。小さな郡には厳しい状況ではありますが、これをいい機会と捉え、小学生も含めた選手強化に取り組んでおり、個人練習・合同練習等、路上での練習の機会を増やしているところであります。

つきましては、次の件についてご協力をお願いします。

①道路における練習では右側、左側のどちらも走る場合がありますので、ご理解をお願いします。(なるべく交差点や道路を横断しないようにするためです。)
②夜間、選手が見えれば、ライトを下向きにしていただくよう、ご協力をお願いします。
③犬の放し飼いはしないでください。

また、合同練習を毎週水曜日・金曜日の夜間・日曜日の午前中に実施しています。走ることに興味のある方は、是非お越しください。

教育委員会

■お問い合わせ ☎0885(42)2515 IP(代)050(3438)7148

平成29年 成人式について

平成29年勝浦町成人式を次のとおり開催しますので、該当される新成人の方はご出席ください。

◎**日時** **平成29年1月2日㈪**

◎**受付** 午前9時30分から

◎**式典** 午前10時から

◎**場所** 勝浦町農村環境改善センター

◎**該当者**

平成8年4月2日から平成9年4月1日生まれの方で次のいずれかに該当する方

・平成28年11月30日現在で町内に住民登録している方

・平成20年度 生比奈小学校または横瀬小学校卒業生

・平成23年度 勝浦中学校卒業生

なお、該当する方には、12月上旬に町教育委員会からご案内いたします。

(注)参加にあたり、華美にならない服装でご出席ください。

勝浦町文化祭作品募集

第42回勝浦町文化祭を次のとおり開催するにあたり、個人、グループを問わず一般の方からの作品を広く募集いたします。

出品を希望される町民の方は、今月の広報折込チラシをご確認いただき、お申し込みください。

◎**開催日時**

平成29年1月8日㈰ 午前9時～午後5時

1月9日㈷ 午前9時～午後4時

◎**開催場所** 勝浦町住民福祉センター

◎**募集する作品**

油絵・イラスト・漫画・水墨画・日本画・写真・書道・生け花・盆栽・手工芸・彫刻・陶芸・俳句・短歌・川柳・その他芸術作品

◎**作品の搬入日時**

平成29年1月7日㈯ 午前9時～正午

※一般の方は、作品搬入日に直接住民福祉センター3階へ作品を搬入してください。

お知らせ

第4回徳島県勝浦町観光写真コンクール作品募集

勝浦町地域活性化協会では、観光写真コンクールを開催し、作品を募集しています。

山間の自然豊かな勝浦町の魅力をあなたの手で写し取ってみませんか。

◎**題材** 勝浦町の四季の風景、景勝地、イベント、祭り、暮らしなど

◎**募集期間** **平成29年2月3日㈮《必着》**

◎**応募資格** 日本国内に在住するアマチュアカメラマンに限る

◎**応募規格** カラー・モノクロ写真とも四切、ワイド四切

デジタルカメラによる作品も同サイズにプリントしてください。

※過去2年以内に撮影した作品（平成27年中撮影までの作品）でも応募可能です。

◎**審査発表** 平成29年2月18日㈯、町のホームページにて発表、入賞者には個人通知します。

平成29年3月1日㈬発行の広報「かつうら」で紹介予定。

審査は、風景写真家として著名な岩崎英昭氏が行います。

◎**展示** 平成29年2月18日㈯から4月2日㈰まで（予定）道の駅「ひなの里かつうら」にて展示。また各種観光パンフレット、ポスター等の作成に使用させていただきます。

◎**協賛** カメラのキタムラ

◎**作品応募・お問い合わせ**

〒771-4303

徳島県勝浦郡勝浦町大字生名字月ノ瀬4-1

道の駅「ひなの里かつうら」内

「徳島県勝浦町観光写真コンクール2016」係

☎0885(44)0112

◎**コンクール審査員**

いわさきひであき
岩崎英昭 氏

日本風景写真協会 徳島支部 顧問
写友吉野川 顧問
徳島県美術展招待作家

徳島県を中心に様々な美しい景色を写真に収め、県内にとどまらず数々のコンクールで受賞している風景写真家。現在では、日本風景写真協会徳島支部の顧問も務める。

2009年、徳島県内を20余年かけて撮影した写真集「美しい徳島」を東方出版より出版。同名の個展を3度行っている。

お知らせ

年末年始の休業について

役場窓口業務

●休業期間
平成28年12月29日㈭～平成29年1月3日㈫

この期間中は、所得課税証明書・住民票・印鑑証明書・戸籍謄抄本等全ての証明書交付事務は取扱いができません。

婚姻届・出生届・死亡届等は、この期間中でも届けることができます。（この場合は、当直でお預かりするだけで書類審査ができません。できるだけ事前に届書の下調べを受けてください。）

慌ただしい年の瀬、お急ぎの手続きがありましたら、お早めにお済ませください。

●お問い合わせ
税務課
☎０８８５（４２）１５０３
IP㈹０５０（３４３８）７１４８
住民課
☎０８８５（４２）１５０１
IP㈹０５０（３４３８）７１４８

ごみ収集業務

●休業期間
平成28年12月31日㈯～平成29年1月3日㈫

年末のごみ収集は12月30日㈮まで行います。年始のごみ収集は、平成29年1月4日㈬から再開します。

休業期間中は、フェンスにごみを出さないでください。なお、年末はごみを出すのが集中しますので、計画を立て、ごみ収集にご協力ください。

●お問い合わせ
住民課　☎０８８５（４２）１５０１
IP㈹０５０（３４３８）７１４８

し尿収集業務

●休業期間
平成28年12月29日㈭午後～平成29年1月5日㈭

平成29年1月6日㈮から平常業務を行います。

なお、年末は特に混み合いますので、お早めにお申しつけください。

●お問い合わせ
毎日衛生㈲
☎０８８５（４２）２１３９

勝浦町農村環境改善センター

●休業期間
平成28年12月29日㈭～平成29年1月3日㈫

全館業務をお休みさせていただきます。

平成29年1月4日㈬から平常業務を行います。

●お問い合わせ
産業交流課
☎０８８５（４２）１５０５
IP㈹０５０（３４３８）７１４８
K-Friends
☎０８８５（４２）３３００
IP０５０（３４３８）９９３０

道の駅「ひなの里かつうら」

●休業期間
平成28年12月29日㈭～平成29年1月2日㈪

※年末年始の営業は、道の駅情報館および各テナントにより違いますので、予め各店舗にお問い合わせの上、ご来店ください。

放送大学　4月生募集のお知らせ

放送大学では、平成29年度第1学期（4月入学）の学生を募集しています。

放送大学はテレビ、ラジオ、インターネットを利用して授業を行う通信制の大学です。

働きながら学んで大学を卒業したい、学びを楽しみたいなど、様々な目的で幅広い世代、職業の方が学んでいます。

心理・教育・福祉・経済・歴史・文学・情報・自然科学など、幅広い分野を学べます。

●出願期間
第1回　**平成29年2月28日まで**
第2回　**平成29年3月20日まで**

資料を無料で差し上げています。お気軽に放送大学徳島学習センターまでご請求ください。放送大学ホームページでも受け付けております。

●お問い合わせ
放送大学徳島学習センター
☎０８８（６０２）０１５１

国民年金

■■■国民年金保険料を納付書で納付されている方へ■■■

お得な

口座振替による納付のご案内

口座振替（預貯金口座からの引き落とし）による前納制度をご利用されますと、保険料を〝お得〟に納付することができます。ご希望の方は下記年金事務所までご連絡ください。
（クレジットカード納付もご利用いただけます。）

手続きは簡単

口座振替を利用することで国民年金保険料をお得に納付できます！！

お得①
前納制度をご利用いただくことで
納付書で納付するより保険料が安くなりお得です！！

お得②
口座振替のみ利用できる納付方法がありお得です！！
- 2年分を前納すると最大15,690円割引されます。（平成28年度の場合）
- 毎月納付であっても当月末に引き落としすることで50円（年間600円）割引されます。

お得③
手数料が無料でお得です！！
- 残高不足であっても、翌月にもう一度引き落としされるため便利です。
- ご本人様以外の方の口座からも引き落としすることができ便利です。

■保険料の納付は口座振替による2年前納が一番お得です。

納付方法	保険料額 （平成28年度の場合）	割引額
毎月納付書により納付する場合	16,260円×12カ月分＝195,120円 ※注1 （16,490円×12カ月分＝197,880円）※注2	割引なし
口座振替により1年前納する場合	191,030円 ※4月末に1年分を一括引き落とし。	割引額：4,090円
お勧め 口座振替により2年前納する場合	377,310円 ※4月末に2年分を一括引き落とし。	割引額：15,690円

※注1：平成28年度分
※注2：平成29年度分

～前期（2年/1年/6カ月）の申込を希望される方へ～

■平成28年度の申込はすでに終了しています。平成29年2月末までにお手続きをいただくと**平成29年4月分から**申込された振替方法での**前納が開始**されます。

■それまでの間は定額保険料が引き落としされますので、毎月の保険料の納め忘れがなく便利です。
注：すでに納付書により平成29年3月分までの保険料を納付済みの方は、平成29年4月末から引き落としが開始されます。

■今回、翌月末振替または当月末振替（早割）を申込いただいても、平成29年2月末日までに振替方法の変更手続きをしていただくことで、平成29年4月分からご希望の前納制度をご利用できます。

【詳しくは下記年金事務所までお問い合わせください】

日本年金機構　徳島南年金事務所　国民年金課　☎088(652)3114

国保税は、みなさんの医療費にあてられる国保の大切な財源です

国保は保険税と国・県・町からの補助金と合わせて運営されています。この財源が不足すれば国保から十分な給付を受けられなくなるおそれもあります。

保険税は期日内にきちんと納め、国保の健全運営にご協力ください。

※国保に加入している40歳から64歳までの方は国保税と一緒に介護保険料も支払っていただきます。

保険税の決め方

保険税はその年に予測される医療費から、私たちが病院などで支払う一部負担金や国などの補助金を差し引いたものが保険税の総額です。下記の①～④の項目を組み合わせて世帯ごとの保険税が決まります。（※市町村ごとに①～④の組み合わせは異なります。）

その年に予測される医療費

保険税
病院での一部負担金
国や地方自治体などの補助金

❶ 所得割
各世帯の収入に応じて計算

❷ 平等割
一世帯にいくらと計算

❸ 均等割
各世帯の加入者数に応じて計算

❹ 資産割
各世帯の資産に応じて計算

保険税は世帯主が納めます

国保の保険税は、世帯主が納める決まりになっています。世帯主本人が職場の健康保険などに加入している場合でも、世帯内の他の家族が国保に加入していれば、保険税納付の義務は世帯主にあります。

特別な理由もなく保険税を滞納している人については、次のような措置がとられます。

- 督促をうけたり、延滞金が加算される場合があります。
- 有効期間の短い「短期被保険者証」が交付される場合があります。
- 保険証を返還していただき、「被保険者資格証明書」が交付されます。
  このとき医療費はいったん全額自己負担になります。
- 国保の給付の全部または一部が差し止められます。

保健だより

●お問い合わせ　福祉課　保健師
☎0885(42)1502　IP代050(3438)7148

ノロウイルスの予防をしましょう

食中毒といえば、夏場に起きるものと思いがちですが、年間に発生する食中毒の約４分の1が12月から３月の冬場に発生しています。そのうちの約７割が、ノロウイルスが原因と言われています。人から人にうつるノロウイルスは、大規模な集団感染を引き起こすこともあります。ノロウイルスの正しい知識を身につけ、感染を防ぎましょう。

ノロウイルスによる感染について

感染経路	食品からの感染	●感染した人が調理などをして汚染された食品 ●ウイルスの蓄積した、加熱不十分な二枚貝など
	人からの感染	●感染した人の便や嘔吐物からの二次感染 ●家庭や施設内などでの飛沫などによる感染
症状	潜伏時間	感染から発症まで24～48時間
	主な症状	●吐き気、嘔吐、下痢、腹痛、微熱が1～2日続く。 感染しても症状のない場合や、軽い風邪のような症状のこともある。 ●乳幼児や高齢者は、嘔吐物を吸い込むことによる肺炎や窒息にも要注意。

ノロウイルスによる食中毒予防のポイント

調理する人の「健康管理」	●普段から感染しないように食べものや家族の健康状態に注意する。 ●症状がある時は、食品を直接取り扱う作業をしない。
作業前などの「手洗い」	●トイレに行った後　●調理施設に入る前　●料理の盛付けの前 ●次の調理作業に入る前　★汚れの残りやすいところ（指先、指の間、爪の間、親指の周り、手首など）を丁寧に
調理器具の「消毒」	洗剤などで十分に洗浄し、塩素濃度200ppmの次亜塩素酸ナトリウムで浸しながら拭く。 ※洗剤などで十分に洗浄し、熱湯85℃以上で１分以上加熱する方法も有効です。 ※消毒用エタノールや逆性石鹸（塩化ベンザルコニウム）はあまり効果がありません。

塩素消毒の方法

次亜塩素酸ナトリウムを水で薄めて「塩素消毒液」を作ります。家庭用の次亜塩素酸ナトリウムを含む塩素系漂白剤でも代用できます。

ペットボトルを利用すると簡単です。キャップ1杯が5mlに相当します。

※濃度によって効果が異なりますので、正しく計りましょう。

	食器、カーテンなどの消毒や拭き取り 200ppm の濃度の塩素消毒液		嘔吐物などの廃棄（袋の中で廃棄物を浸す） 1000ppm の濃度の塩素消毒液	
製品の濃度	液の量	水の量	液の量	水の量
12%	5㎖	3ℓ	25㎖	3ℓ
6%	10㎖	3ℓ	50㎖	3ℓ
1%	60㎖	3ℓ	300㎖	3ℓ

※製品ごとに濃度が異なるので、表示をしっかり確認しましょう。
※次亜塩素酸ナトリウムは使用期限内のものを使用してください。
※嘔吐物などの酸性のものに直接原液をかけると、有毒ガスが発生することがありますので、必ず「使用上の注意」をよく確認してから使用してください。
※消毒液を保管しなければならないような場合は、消毒液の入った容器は、誤って飲むことがないように、消毒液であることをはっきりと明記して保管しましょう。

みんなの健康 12月の保健行事

お問い合わせ　福祉課 保健師
☎0885(42)1502 IP代050(3438)7148

日	曜	内容	受付時間	場所	対象者	持参するもの
1	木	栄養相談	13:00～13:30	農村環境改善センター	平成28年5月1日～9月30日生まれの子	母子健康手帳 子どもノート
		乳児健康診査	13:30～14:00			
7	水	健康相談	10:00～11:00	勝浦会館	住民	健康手帳
8	木	3歳児健康診査	13:00～13:30	農村環境改善センター	平成25年6月1日～9月30日生まれの子	問診票 尿検査 母子健康手帳
14	水	イキイキ元気教室 (認知症予防教室)	10:30～12:00	住民福祉センター3階ホール	住民(65歳以上の方)	参加費500円
17	土	男の料理教室	9:30	住民福祉センター2階調理室	男の料理教室会員	エプロン 三角巾 筆記用具
21	水	パワーアップ教室 (介護予防教室)	10:30～12:00	住民福祉センター2階多目的室	住民(65歳以上の方)	参加費500円
1／5	木	乳児健康診査	13:30～14:00	農村環境改善センター	平成28年6月1日～10月31日生まれの子	母子健康手帳 子どもノート

子育てパパ・ママ“知事とわいわい” HAGHAG事業

　この事業では、勝浦町をより子育てがしやすい環境にしていく機会にすることを目的としています。
　現在子育て中の保護者やご家族が、その悩みや要望などを、直接徳島県知事と意見交換できる絶好のチャンスです。
　知事サンタから子どもたちにプレゼントもあるよ♪

◆日　時　**平成28年12月10日(土)（午前10時30分～12時）**
◆場　所　勝浦町民体育館
◆対象者　勝浦町在住の乳幼児・未就学児と保護者
◆参加費　無料
◆募集締切日　**平成28年12月７日(水)**
◆内　容　☆**運動あそび（10時40分～11時10分）**
　みんなでバルーン遊びをしたり、エビカニクスで楽しく踊ったりしましょう♪
☆**知事とわいわい（11時10分～11時45分）**
　子育ての悩みや意見を直接知事に投げかけてみましょう。
☆**写真撮影（11時45分～12時）**記念に写真撮影をします。

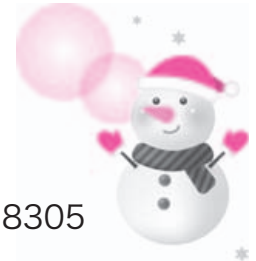

お問い合わせ・お申し込み先
■NPO 法人 K-Friends 事務局
勝浦町大字三渓字古川1-1 勝浦町民体育館内
☎・FAX0885(42)3671　IP050(3438)8305
http://Kfriends.fan-site.net

子育て支援センター事業からのお知らせ

12月 子育てサロン「こあら組」

◆時　間　午前10時～11時30分(行事)
◆場　所　勝浦みかん保育園
◆対象者　０歳～５歳
（家庭で保育されている
子どもと保護者）
平日　午前９時30分～11時30分
午後１時00分～４時00分

※お願い
駐車場のスペースが限られていますので、お近くの方は徒歩等でお越しください。

◆行事予定

7日(水)	☆さつまいもを使った簡単おやつ作り
10日(土)	☆子育てパパ・ママ"知事とわいわい"(勝浦町民体育館)
14日(水)	☆ちょっぴり早いクリスマス会 ☆12月生まれのお誕生会
21日(水)	☆親子講習会「正しい手洗いの方法」 小松島食品衛生協会来園
26日(月)	☆親子講習会「おばあちゃんの知恵袋」 (勝浦こすもす保育園)
28日(水)	☆親子講習会「冬の病気」 ☆看護師による身体測定・発育、発達相談

育児相談

勝浦みかん保育園では、子育てに関する相談を行っています。気軽にご相談ください。

◆相談時間　平日 午前８時30分～午後５時30分
◆場　所　勝浦みかん保育園
◆内　容　乳幼児に関する来園相談・電話相談

文化の森で運動会をしたよ。体操やかけっこ、玉入れ…楽しかったね♪

お問い合わせ・お申し込み先　☎0885(42)2246　IP050(3438)9653

子育てサークル「はぐくみクラブ」からのお知らせ

子育てサークル「はぐくみクラブ」の12月の行事をお知らせします。子育て中のお父さんお母さん同士の交流を広げ、親も子どもも気軽に楽しめるサークルです。孫育て中のおじいちゃんおばあちゃんも参加できます。
一度遊びにきませんか。

◆日　時　毎週金曜日(午前10時30分～11時30分)
◆場　所　勝浦町役場隣の住民福祉センター
２階多目的室
◆対象者　0～5歳児(家庭で保育されている
子どもと保護者)並びに妊婦さん

◆行事予定

2日(金)	12月のお誕生日会&親子ヨガ(動きやすい服装で、水分補給できるものをご持参ください。)
9日(金)	クリスマス会 ※12月6日(火)までにお申し込みください。 詳細は折込チラシをご覧ください。
10日(土)	子育てパパ・ママ"知事とわいわい" (※勝浦町民体育館で行います。)
16日(金)	わかばちゃんタイム 講師：学研かつうら教室　石田史恵先生

お誕生日会をして絵本の読み聞かせ(´▽`)♪

お問い合わせ・お申し込み先

■勝浦町役場 福祉課 はぐくみクラブ事務局
☎0885(42)1502　IP代050(3438)7148
http://blog.goo.ne.jp/hagukumi_2006

お問い合わせ
☎0885(42)2555
IP050(3438)7441

充実します！リハビリテーション!!
～地域包括ケア病床を始めました～

◆地域包括ケア病床とは？

入院治療後、病状が安定した患者さまに対して、**リハビリや退院支援など、効率的かつ密度の高い医療を提供する為の「在宅復帰支援の為の病床」です。**

急性期の治療が終了した患者さまが対象となり、在宅復帰等へ向けて経過観察やリハビリ・在宅復帰支援等が必要な方が対象となります。

患者さまにとっては、「短期間に、集中的に、十分なリハビリテーションが受けられる」、「60日間の入院期間が確保でき、余裕を持った退院計画をたてることができる」などの利点があります。

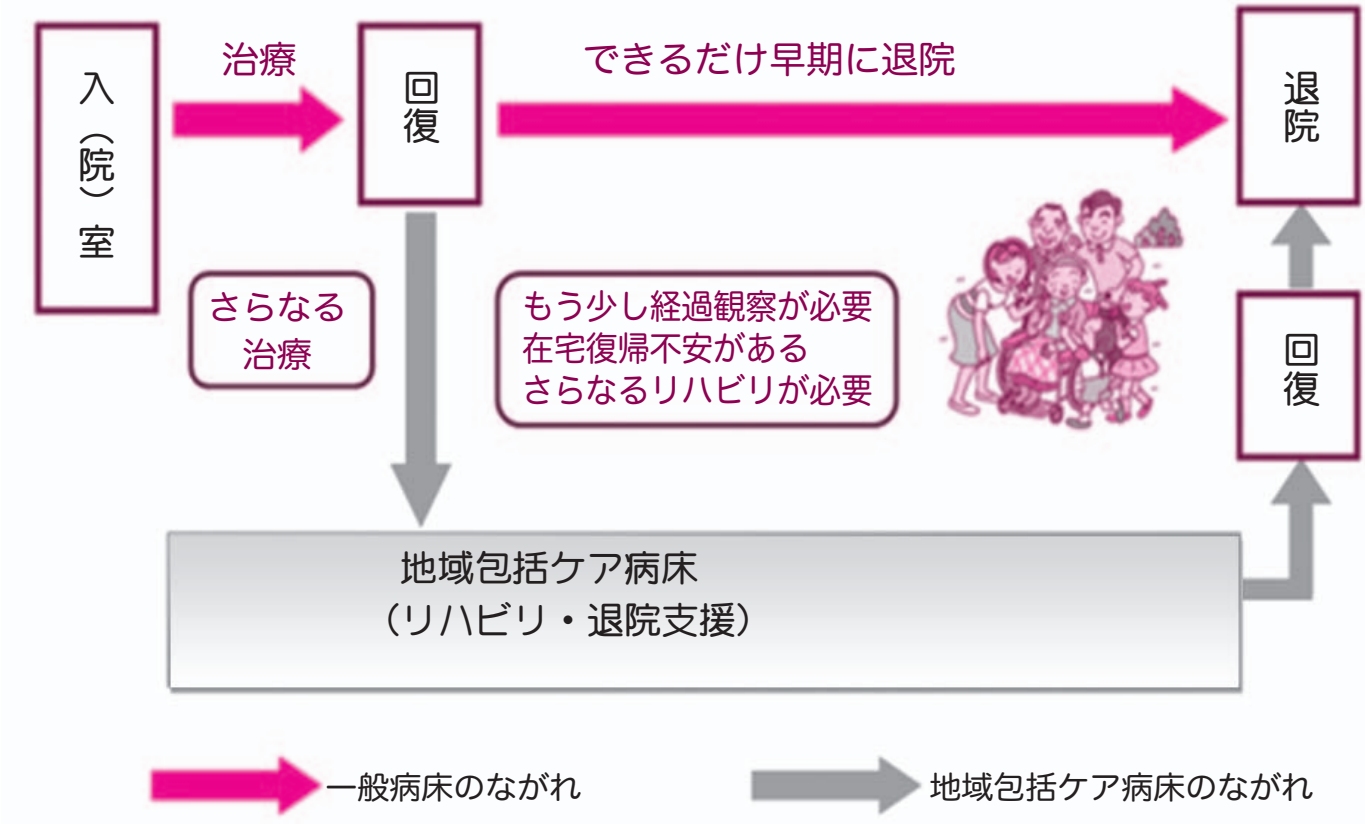

◆在宅ケアの充実に向けた当院の取り組み

国が推進している地域包括ケアシステム（介護が必要な状態になっても、住み慣れた地域で長く暮らせるように、住まい・医療・介護・予防・生活支援が一体的に提供されるシステム）の一環として、当院でも在宅や退院後の生活の質を維持するため、リハビリテーションの充実を図り、スタッフの増員や包括ケア病床の導入など行います。

また、**「訪問診療（定期的な医師の訪問）」や「訪問看護（定期的な看護師の訪問）」も提供しております**のでぜひご相談ください。

◆リハビリテーションスタッフのご紹介

当院のリハビリテーションには、５名の理学療法士が在籍しており、患者さまの症状に合わせた、疾患別リハビリテーション（脳血管リハ、運動器リハ、廃用症候群リハ）を行っています。

また、維持期リハビリテーション（リハビリの目的が治療から維持となった方）には、**介護保険を使ったデイ・ケア（通所リハビリテーション）や、通所が困難な方には訪問リハビリテーションも提供しております。**お気軽にご相談ください。

デイ・ケア「コスモス」スタッフ

リハビリテーションスタッフ

肺炎球菌ワクチン予防接種について

高齢者の定期接種（公費助成）は平成29年3月31日までです。
電話でも予約ができますのでご相談ください。

12月の糖尿病教室は次のとおりです。

日	担　当	内　容
6日㈫	内科医師	糖尿病について
13日㈫	栄養士	食事について
20日㈫	薬剤師	薬について
27日㈫	看護師	生活と運動について

■場所　勝浦病院 ２階 多目的室
■時間　**午後１時30分から１時間程度**
■費用　無料です。
■その他　お申し込みは不要で自由参加です。

年末年始診療のご案内

年末の診療は
【12月28日㈬】が最終となります。

年始の診療は
【1月4日㈬】から始まります。

勝浦病院もTwitter始めました！

外来担当医師について、休診情報やイベント情報・担当者の独り言などを随時、発信していきます。また、災害時など平時と異なる対応が必要とされる場合にも情報を発信する予定です。

@katsuurabyouin

守ろう 私の人権　みんなの人権

～インターネットによる人権侵害から考える～　シリーズ 3/3

あなたの個人情報を世界中の人が自由に見ているとしたら…
あなたに対する誹謗中傷が、知らない所で広められているとしたら…
あなたはどう思いますか？

家庭・地域で

子育ての中で

子どもたちが、インターネットによる人権侵害に巻き込まれて一人で悩んでいることがあります。携帯電話やパソコンは、一人で利用する場面が多いために、利用状況が周りからわかりにくく、問題が発生しても気づきにくいからです。日ごろから、子どもたちの話をしっかりと聴き、携帯電話やパソコンの使用について、フィルタリング（有害サイトアクセス制限）の設定など、一緒にルールを決めたりその危険性や解決の方法について共に考えたりすることが大切です。

また、普段から、子どもたちが自然の中で遊んだり、読書をしたり、多くの人とかかわったりする経験ができるようにしましょう。相手の話を聞く力や自分の考えを相手にしっかりと伝える力、相手の考えを正しく理解する力といったコミュニケーションの力を身につけていくことも、よりよい人間関係を築く上で、とても大切なことです。そのためにも、大人は子どもの話にしっかり耳を傾けましょう。それは、子どもを認めることにつながり、子どもは自分のことを好きだと思えるようになるのではないでしょうか。

互いの人権を守るために

身近な暮らしを見つめてみると、同和問題をはじめ、女性、子ども、高齢者、障害者の人権問題など、様々な人権問題が存在していることに気づきます。そこには、みんなと同じであることを優先し、少しでも異質なものを排除しようとする意識や非合理的で因習的な意識も見受けられます。このような意識がインターネットによる人権侵害を発生させることにもつながっていると考えられます。

私たちは、今一度、すべての人間は尊い存在であるということを確認し合い、一人ひとりのちがいや個性を認め合うことにより、互いに尊重し合う人間関係を築いていくことが大切です。

困ったときには

○人権侵害等に関する相談
徳島地方法務局
☎088(622)4171

○子どものいじめ等に関する相談
徳島県立総合教育センター特別支援・相談課
☎088(672)5200

○インターネット上のトラブルの解決支援サイト
警察庁「インターネット安全・安心相談」
https://www.npa.go.jp/cybersafety/

○広告又は宣伝目的の迷惑メールやチェーンメールの対処法
迷惑メール相談センター
http://www.dekyo.or.jp/soudan/

徳島県教育委員会「社会教育における人権教育資料（V）」より

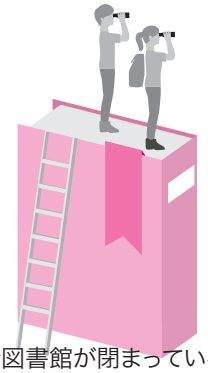

図書館だより

行事

★おはなし会
12月25日(日)　午後２時から
場所　図書館幼児コーナー
※小さなお子さまを対象にした紙芝居の読み聞かせです。ぜひお越しください。

★図書館が閉まっている時の返却本は、玄関横のブックポストに入れてください。
なお、CD・DVDなどは、開館時間内に館内受付カウンターに返却してください。

日	月	火	水	木	金	土
				1	2	3
4	5	6	7	8	9	10
11	12	13	14	15	16	17
18	19	20	21	22	23	24
25	26	27	28	29	30	31

休館日　県立図書館協力巡回日

年末年始休館日
12月28日(水)～1月3日(火)

新着図書一部紹介

ただ生きていく、それだけで素晴らしい　五木寛之
好きなひとができました　加藤　元
あなたのゼイ肉、落とします　垣谷美雨
継続捜査ゼミ　今野　敏
ヴィジョンズ　宮部みゆき
悪玉　鳴海　章
校閲ガール　トルネード　宮木あや子
一〇一教室　似鳥　鶏
リーチ先生　原田マハ
１７歳のうた　坂井希久子
恋のゴンドラ　東野圭吾
メビウス1974　堂場瞬一
虚実(うそまこと)妖怪百物語 序・破　京極夏彦
これだけで、らくうまごはん　瀬尾幸子

《児童書》

電車で行こう！絶景列車・伊予灘ものがたりと、四国一周の旅　豊田　巧
きかせたがりやの魔女　岡田　淳
Ｘ－０１　１　あさのあつこ
天女銭湯　ペクヒナ/作　長谷川義史/訳
きょうはそらにまるいつき　荒井良二
七つの怖い夜ばなし ミステリアス・クリスマス　ジリアン・クロス/他著　安藤紀子/他訳
みんなでクリスマス　ヒラリー・ロビンソン/文　きむらゆかり/訳

冬期スタンプラリー

冬期スタンプラリー期間中に借りた本の冊数分にあわせてスタンプを押します。たくさん本を読んで景品と交換しよう。

■期間　**12月17日(土)～1月29日(日)**
■対象　**中学生以下の希望者**

マガジンリサイクル

■日時　**12月１日(木)～７日(水)**
■場所　**勝浦町図書館**

保存期間が終了した図書館の雑誌等をおわけいたします。ぜひ、お越しください。

新着ＣＤの一部紹介

五木ひろし全曲集２０１６　五木ひろし
ドラゴンボール神ベスト
スーパー☆フード・ソング
あの日　あの時　小田和正
Just LOVE　西野カナ
ラヴェル ピアノ協奏曲　サンソン・フランソワ(ピアノ)

図書館からのお願い

あなたが今借りられている図書館の本・DVD・CD 等で返却期間がすぎているものはございませんか？
お確かめのうえ、年内に返却をよろしくお願いいたします。

クリーン情報 12月

ごみは正しく出して美しい町をつくりましょう

分別ステーション設置地区は、毎日出すことができますが、年末年始等の連休には集中しないように計画的に出してください。

ペットボトル・白色トレイ収集日程表

収集日	地区	設置場所
2日㈮ 16日㈮	立川	前田さん宅前ごみフェンス横
	中山	中山集会所前
	横瀬	出見勢中央常会ごみフェンス横
		高藤さん宅前
		小倉さん宅前三さ路
	坂本	旧JA坂本出張所上ごみフェンス横
		佐野さん宅前ごみフェンス横

ビン（無色・茶色・その他）収集日程表

収集日	地区	設置場所
20日㈫	立川	前田さん宅前ごみフェンス横

綿100%古着回収のお知らせ

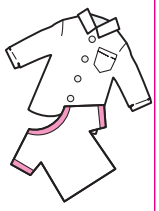

日時 **12月15日㈭**
午前９時～午後４時

場所 勝浦町リサイクルプラザ
（横瀬　速水商店前）

方法 リサイクルプラザ内の回収用コンテナに入れてください。
綿100%でない等、不適品は持ち帰っていただきます。

使用済み食用油リサイクル回収のお知らせ

回収場所

横瀬 **フードセンター杉屋**
農村環境改善センター
棚野 **寒山商店**
生名 **宮本商店**
中角 **農村婦人の家**

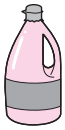

回収方法

⑴ ペットボトルに入れたままで回収
⑵ 回収容器に油だけを入れて回収

回収できないもの

- 廃食用油以外のもの（ガソリン、灯油、エンジンオイルなど）
- 廃食用油を固めたもの（可燃ごみにお出しください）
- 飲食店などの事業所から出る廃食用油は回収できません

ボランティアグループ「勝浦を考える会」

古紙回収にご協力を!

指定場所と12月の受取日時

指定場所 **（中角）勝浦町農村婦人の家敷地内リサイクル保管庫**

受取日時 **11月27日㈰～12月２日㈮**
12月18日㈰～12月23日㈮
午前８時30分～午後５時

指定場所 **（横瀬）勝浦町民体育館裏リサイクル保管庫**

受取日時 **12月４日㈰～12月９日㈮**
12月18日㈰～12月23日㈮
午前８時30分～午後５時

※午後５時から午前８時30分まで保管庫を施錠します。
絶対保管庫の外に古紙を置かないようにしてください。

古紙の出し方

ガムテープなどは使わず、ひもで束ねて出す。

古紙の分け方

①段ボール
厚手の菓子箱などは大丈夫です。

②新聞紙・折込チラシ
「広報かつうら」のようなものは雑誌へ
新聞紙・折込チラシは一緒にひもで束ねて出す。

③古本・雑誌・紙
同じ種類に分ける。厚い表紙は破って段ボールへ
ビニール封筒に入った雑誌などは、ビニール封筒をはずす。
ビニール窓のついた封筒はビニールをはずす。

出してはいけない物（禁忌品）

粘着物	粘着テープ、シール、ワッペン類、糊が多量に使われているもの
金属	金具がついたファイル、金属クリップ類
フィルムや合成樹脂	フィルム類、セロハン、発泡スチロール、プラスチック製品、ビニールコート紙
特殊な薬剤が塗布された紙	耐水性段ボール、紙コップなどのワックス加工紙、酒の紙パック、写真、油紙、レシートなどの感熱紙、カーボン紙、ペットのえさ袋
その他	カセットテープ、アルバム、手さげ紐がビニールの紙袋、セメント袋、ビニールが含まれた米袋、紙以外のもの

【お問い合わせ】住民課　☎0885(42)1501
IP代050(3438)7148

かつうら歌壇

短歌学級作品より

茂る木々庭師の枝に整枝され
夕日明るく根本を照らす
横瀬　廣安美枝子

枯草の種を啄む雀らは
刈田のあとの美食恋しむ
棚野　田中久子

山里の空いっぱいに星月夜
じっと見ている老人の我
生名　川田タマエ

白い雲流れる青空が好き
暫し私を詩人にさせる
生名　岩本敏子

老いるとは斯くなることかと思い
つつ重き足もて階段のぼる
棚野　殿川早苗

手をさすり足のつぼ押し有難や
親を思えば娘ならこそ
横瀬　大西一女

「ふれあいの里」となりたる母校
での思い出辿りつ同窓の会
坂本　菅内久美子

立冬となりて日毎に「喪中」の
ハガキ届きて今年も残り少なに
与川内　植松寄子

山奥で生れ育ちし吾なれば
小学校は分校で学ぶ
横瀬　中田ヤスヱ

朝光（あさかげ）に花開かせてゼラニウム
淡きピンクは亡母（かあ）さんの色
中角　花岡福枝

青空の高き風車を見上ぐれば
吸い込まれそうな高原の秋
横瀬　岡本富久恵

秋雨に煙る山々たそがれて
遍路が一人里山を行く
沼江　東　丞治

土こなれ良き菜園の一区に
春菊の種うっすらと蒔く
中山　溝内喜美代

畑打てば土ほぐれよしポケットの
大根の種サラサラと鳴る
棚野　堀　梅子

氏神の祭り花火携帯に撮り来て
息子が「父ちゃん見てみ」
横瀬　日下克子

散歩道ガードレールにもたれる如
柿の実熟れて収穫を待つ
中山　猪谷喜美代

吾が町は実りの秋を迎えたり
色づくみかんに元気をもらう
横瀬　丸関朋子

摘果して背を伸ばしおり蜜柑畑
太いゆく玉に微笑みの出る
坂本　木下茂子

まったりとみかんも柿も熟れてゆく
光りも雨も風も受け入れ
横瀬　桜木千代子

次回作品募集

12月5日締め切り　川柳一人二句
あて先　棚野　田中久子

1月5日締め切り　俳句一人二句
あて先　中角　東山正五

小松島警察署からのお知らせ

年末年始特別警戒

平成28年12月1日(木)～平成29年 1 月10日(火)

年末年始は、各種犯罪や事故の多発が予想されることから、これらを未然に防止するため、12月1日から翌年1月10日までの間、「年末特別警戒」を実施します。

これは、地域社会との協働に主眼をおいた積極的な活動の展開により、警察と地域住民が、警民一体となった地域安全活動を推進し、県民生活の安全と平穏を確保することを目的として実施されるものです。

期間中は、警察、地域の安全を守る会、自治体、町内会など、地域の安全活動関係団体が相互に連携を図り、自主防犯意識の高揚と各種防犯活動を推進します。

活動重点

- 金融機関等を対象とした強盗事件等の未然防止活動の強化
- 地域の犯罪情勢に即した効果的な犯罪抑止対策の推進
- 特殊詐欺撲滅対策の推進
- 暴力団総合対策の推進
- 少年非行防止活動の推進
- 交通事故防止活動の推進
- 雑踏事故の防止

気をつけてください

- **警察官を騙ったオレオレ詐欺**
- **アダルトサイト利用料名目の架空請求詐欺**
- **保険料返還名目の還付金等詐欺**

が多発しています。

平成28年12月1日発行　発行 勝浦町　編集 住民課　〒771-4395 徳島県勝浦郡勝浦町大字久国字久保田3
ホームページ http://www.town.katsuura.lg.jp　E-mail jyumin@town.katsuura.lg.jp
TEL(0885)42-1501　FAX(0885)42-3028
印刷 鳥海印刷(有)

心配ごと相談

☎0885(42)4652
IP050(3438)8457

日時　12月2日㈮・9日㈮・16日㈮・22日㈭
午後1時～4時30分
場所　勝浦町住民福祉センター1階
内容　人権・行政・厚生・福祉
※相談日以外でも予約は承ります。

交流講座ご案内

場所　勝浦会館

☎0885(42)3305　IP050(3438)8631
katuurakaikan@quolia.ne.jp

近隣地域との交流事業として、今月も各種講座を次のとおり開講いたします。

教室名	実施日	時　間
陶　芸	2㈮・16㈮	午後7:30～9:30
踊　り	3㈯・10㈯ 17㈯・24㈯	午後7:30～9:30
歌　謡	4㈰・18㈰	午後7:30～9:30
生け花	12㈪・26㈪	午後7:30～9:30
大正琴	1㈭・15㈭ 9㈮	㈭午後1:00～3:00 ㈮午後7:30～9:30

◎大正琴は初心者コースもあります。

各教室の受講生代表の方は、毎月第1回目の開講日に1月の開校の予定日を会館までお知らせください。

年金相談

場所　徳島南年金事務所
持参物　年金手帳・年金証書等

休日年金相談

日時　12月10日㈯ 受付時間 午前9時30分～午後3時

時間延長年金相談

日時　12月5日㈪・12日㈪・19日㈪・26日㈪
午前8時30分～午後6時

予約制による年金相談の実施

☆予約申し込み方法

電話又は年金相談窓口で受付

予約の際は、『基礎年金番号』『相談者及び配偶者氏名』『電話番号』『相談内容』等について確認させていただきます。

☆予約申し込み電話番号

☎0570(05)1165（ねんきんダイヤル）
☎088(652)1511（徳島南年金事務所 お客様相談室）

善意ありがとうございました

10月15日～11月14日

野上治男 様（掛谷）　長町光子 様（星谷）
植野和博 様（今山）

以上の方から善意銀行に善意がよせられました。
ありがとうございました。

まちのうごき

人口

平成28年10月31日現在

世帯数	2,189戸	出生	男	0人	女	1人	計 1人
男　性	2,613人	死亡	男	3人	女	2人	計 5人
女　性	2,841人	転入	男	7人	女	5人	計 12人
計	5,454人	転出	男	1人	女	5人	計 6人

平成28年10月15日～平成28年11月14日（敬称略）

ご結婚おめでとう

大字坂本字宮平　宮田　光
阿南市　堀川紗希

お誕生おめでとう

大字三溪字上小川　大谷浩司・京子　奈乃（な の）
大字星谷字山下　玉置和輝・美里　健人（けん と）

お悔やみ申します

大字坂本字坂本　瀧本キクノ　(97歳)
大字生名字御所　山田ツネノ　(99歳)
大字棚野字前田　米川賢二　(87歳)
大字星谷字宮原　橋本　貢　(91歳)
大字久国字原　大本　治　(87歳)
大字沼江字山路　植野定男　(81歳)
大字坂本字久保　戸田カツヱ　(96歳)

12月 勝浦郡夜間救急当番表

日	月	火	水	木	金	土
				1	2	3
4	5	6	7	8	9	10
11	12	13	14	15	16	17
18	19	20	21	22	23	24
25	26	27	28	29	30	31

○ 勝浦病院　☎0885(42)2555
● 上勝診療所　☎0885(44)5010

［平日：午後6時～翌朝午前9時　休日：午後7時～翌朝午前9時］

当番医については、変更になる場合があります。医療機関にご確認の上、受診してください。

※勝浦町内での救急患者輸送車の依頼は、☎0885(42)2500です。

※緊急性のない方の利用は、おやめください。