



広報

k a t s u u r a

2012

4

APR

平成24年4月1日発行

第502号

かつうら



3/11 沼江バイパス 開通式

主な内容

- 沼江バイパス 開通!..... p 2
- 平成24年4月1日より
勝浦町の組織執行体制が一部変わりました..... p 3
- 【後期高齢者医療制度】保険料率改定のお知らせ... p 5
- 国保及び後期高齢者医療制度からお知らせ..... p 12

沼江バイパス 開通!



飯泉県知事、中田町長を先頭に全員で通り初め

平成24年3月11日(日)、沼江バイパスの開通式が飯泉徳島県知事をはじめ、町内外多数のご来賓の方々にご出席を賜り、厳粛に挙行されました。

式典終了後、テープカット、久寿玉開披が行われその後、出席者全員で通り初めました。

通り初めでは、生比奈小学校の金管バンド部が演奏する快適なサンバのリズムに足取りも軽く、心に残る開通式でした。

事業概要

事業の目的	<p>主要地方道「阿南勝浦線」は、阿南市の一般国道55号を起点として、小松島市を經由し、勝浦町の主要地方道徳島上那賀線に至る約9kmの幹線道路です。</p> <p>この路線は阿南市と徳島・勝浦方面を結ぶ主要なルートであるとともに、地域の生活道路であります。朝夕は徳島市や阿南市への通勤車両や大型車両による混雑が著しく、特に沼江工区は道路が狭い上に見通しも悪く、通行の安全性が確保できていないため整備を進めてきました。</p>	
	事業名	緊急地方道路整備事業
路線名	主要地方道 阿南勝浦線	
事業箇所	徳島県勝浦郡勝浦町沼江	
延長	500m	
幅員	9.25m	車道 5.5m、路肩 0.75m・0.5m 歩道 2.5m
事業期間	平成19年度～平成23年度	
総事業費	約7億円	



沼江バイパス開通を祝し、式辞を述べる中田町長



開通式に花を添える生比奈小学校の金管バンド

事業効果

バイパス道路の開通により、幅員狭小、線形不良区間が解消され、非常時における緊急物資や医療施設への確実な搬送ルートの確保とともに、通行の利便性、安全性が大きく向上します。

また、地域間の交流促進による地域の活性化や、現在整備が進められております四国横断自動車道「阿南インターチェンジ(仮称)」へのアクセス向上による産業振興に大きく寄与するものと期待されます。

貯蔵みかん【いきいきファーマーズ】とくしま特選ブランドに登録される

3月6日(金)、「とくしま特選ブランド」に認定された勝浦貯蔵みかん(勝浦いきいきファーマーズ)の登録証交付式が県庁であり、飯泉県知事から長田副会長に登録証が手渡されました。

「とくしま特選ブランド」とは、県産農林水産物の需要拡大や販売力を強化し、ブランド力を高めることを目的に県が認定する制度で、2月17日(金)に県庁で審査会が開催されました。審査は、品質・味・商品価値・販売活動の4項目で評価、勝浦貯蔵みかん外10品目が「とくしま特選ブランド」に認定されました。



「とくしま特選ブランド」商品は、産地の「高い生産技術力」と「たゆまぬ努力の結果」で、贈答用に相応しい商品として、県産農林水産物のイメージアップが期待されています。

特選ブランドに認定されると、徳島県のキャラクター・すだちくんをあしらった「とく選」マークを付けることができるほか、県のホームページなどでも紹介されます。認定期間は1年間で今後、県を代表する商品として県内外への流通が期待できます。

朝桐奨学賞

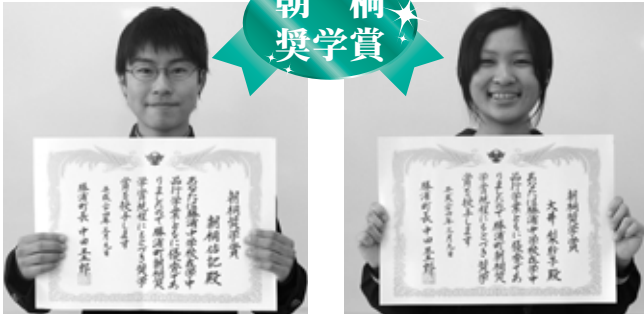

朝桐佑記さん(三溪) 大井梨紗子さん(沼江)

平成23年度朝桐奨学賞に、朝桐佑記さんと大井梨紗子さんが選ばれました。

この賞は、名誉町民・故朝桐猪平氏の尊いご遺志を永久に遺すため、ご遺族から寄付された資金で設けられたもので、毎年勝浦中学校を卒業する生徒の中から優秀な方に贈られています。

9カ年皆勤賞

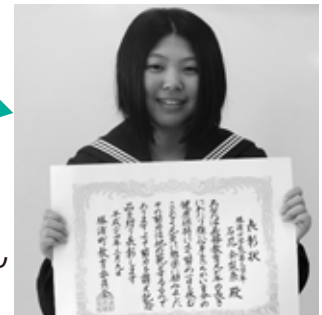

石花会梨奈さん
(中角)

平成23年度、勝浦中学校を卒業する生徒の中で、小学校・中学校とすべて皆勤であった石花会梨奈さんに町教育委員会から表彰状と記念品が贈られました。

毎日の健康管理等、9年間のすばらしい努力の賜物といえます。

引き続き健康に留意され、ますますのご活躍をお祈りします。

平成24年4月1日より勝浦町の組織執行体制が一部変わりました

勝浦町では、勝浦町総合計画の実現に向け、町民の皆さんに親しみやすく、より簡素で効率的な施策を推進できる組織を目指して、平成24年4月1日に行政組織改革を行いました。

今回の見直しで、総務税務課を企画総務課と税務課に、産業建設課を産業交流課と建設課にし、町長部局を企画総務課・税務課・住民課・福祉課・産業交流課・建設課の、4課から6課体制へと再編しました。

また、電話番号は、企画総務課 ☎(42)2511〔代表〕、税務課 ☎(42)1503、産業交流課 ☎(42)1505、建設課 ☎(42)1506 と従前のおり変更はありません。再編後の各課所管事務・職員配置は5月号の広報へ掲載予定です。



昨年夏、人気を博した「阿波勝浦みかん爽麺」もリニューアルして登場。ゴールデンウィークの発売を予定している。2束入り 380円(予価)

黄金週間よりみかん爽麺(そうめん)発売
昨年七月初旬に発売を開始し、何と五十三日で一六〇〇パックを売上げた、話題の人気商品「阿波勝浦みかん爽麺(そうめん)」が、今年も発売を開始します。好評だったもちもちの食感はそのままだに、味をよりマイルドで深みを持たせるなど風味を調整し、更においしさにこだわった新しい爽麺です。通常の二束入りパックはもちろん、限定の木箱入りのものもご用意。普段のお食事や、贈答品にも最適です。販売はゴールデンウィークからの予定です。

話題の人気商品再発売

月刊ひな乃里

ひな乃里 月刊ひな乃里

発行所 徳島県勝浦郡勝浦町大字 生名字月ノ瀬4番地1
道の駅「ひなの里かつうら」
電話 (0885) 44-0112
©ひなの里かつうら 2012

2012年(平成24年)
15号

おかげさまで道の駅「ひなの里かつうら」は3月13日でオープン1周年を迎えることができました。

ビッグひな祭り限定
完売御礼
おめでとうございます。来年もよろしくお祈りします。

まことにありがとうございました。来年もよろしくお祈りします。



勝浦町最大規模のイベント「ビッグひな祭り」にちなんで当駅と日乃出本店(美馬市)にて共同開発した「オリジナルぶどう饅頭」。発売初日に二〇〇箱以上販売するなど、その売れ行きは好調で、発売一九日目となる三月八日、限定数量の一五〇〇箱を完売しました。勝浦町の春の風物詩の一つとなるよう、来年以降も継続して販売したいと思います。来年販売分からは勝浦町産のやまももを使用するなど、地産地消にもこだわっています。

発売19日目

特製ぶどう饅頭完売

勝浦町最大規模のイベント「ビッグひな祭り」にちなんで当駅と日乃出本店(美馬市)にて共同開発した「オリジナルぶどう饅頭」。発売初日に二〇〇箱以上販売するなど、その売れ行きは好調で、発売一九日目となる三月八日、限定数量の一五〇〇箱を完売しました。勝浦町の春の風物詩の一つとなるよう、来年以降も継続して販売したいと思います。来年販売分からは勝浦町産のやまももを使用するなど、地産地消にもこだわっています。

軽トラでフリマをやるから軽トラ市。ここ勝浦町でもまたやります。前は来場者が何と3,500人!それを越えます頑張って。ゴールデンウィーク最終日開催。この日ばかりは皆様がた、勝浦町だヨ! 全員集合〜ッ

2輪目じょ!

徳島県下最大規模の軽トラ市 in 勝浦

軽トラ市 2012年5月6日(日) 9:00AM ~ 14:00PM 予定

【開催告知】

【販売者募集】
特産品展示販売コーナーであなたの商品も販売してみませんか?
当道の駅では、販売いただける商品を随時募集しています。

※販売方法、売価設定、包装方法について専門のスタッフにご相談いただけます。
※所定の委託販売手数料を頂戴しています。
※商品内容によっては、お断りする場合がございます。

詳しくは、道の駅「ひなの里かつうら」情報館 キジマまで

勝浦町「春」のフォトコンテスト開催中。

二〇一二年四月中
当駅パラソルショップコーナー

【開催告知】

【後期高齢者医療制度】 保険料率改定のお知らせ

保険料率は2年ごとに改定を行うこととなっており、平成24年度及び平成25年度の保険料率（被保険者均等割額・所得割率）が決定しました。被保険者一人ひとりに納めていただく保険料は、公費や現役世代の支援金とともに大切な財源となります。



被保険者均等割額

43,990円（被保険者全員が等しく負担）

所得割率

9.51%（被保険者が所得に応じて負担）

- **保険料の計算方法**… 被保険者均等割額と所得割額を合計して、個人単位で計算します。保険料の上限は年額55万円です。（平成24年4月1日から保険料の上限が年額50万円から55万円に引き上げられました。）

保険料＝被保険者均等割額 48,900円＋{(総所得金額等－33万円)×所得割率 9.51%

- **保険料の軽減**… 所得の低い方及び国保・国保組合以外の健康保険の被扶養者であった方は、次のとおり保険料が軽減されます。

被保険者均等割額の軽減

世帯主と世帯の被保険者の所得額の合計に応じて、均等割額が世帯単位で軽減されます。

世帯の所得額の合計	均等割額の軽減割合
33万円以下で、世帯内の被保険者全員の所得がない（年金収入80万円以下）	9割
33万円以下	8.5割
33万円＋(24万5千円×世帯主以外の被保険者数)以下	5割
33万円＋(35万円×被保険者数)以下	2割

所得割額の軽減

被保険者の基礎控除（33万円）後の総所得金額等に応じて、所得割額が軽減されます。

基礎控除（33万円）後の総所得金額等	所得割の軽減割合
58万円以下	5割

被用者保険の被扶養者であった場合の軽減

後期高齢者医療制度加入の前日まで、国保・国保組合以外の健康保険の被扶養者となっていた方が対象となります。

均等割額	所得割額
9割軽減	負担なし

● 行政情報がテレビトクシマのデータ放送でご覧いただけます

テレビトクシマのデータ放送で、役場からのお知らせや、地区ごとのゴミカレンダー等がご覧いただけます。ご活用ください。

- **【使い方】** 地デジの111ch（チャンネルとくしま）に合わせて、テレビのリモコンの「d」ボタンを押します。黄色ボタンから地域設定をしておくと、役場からのお知らせが常に表示されます。



● テレビトクシマで「テレビ大阪」の再送信を開始します

【開始日】 4月1日から

【放送チャンネル】 地デジ 7チャンネル
（2015年3月までは、デジアナ変換にてアナログ11でも放送します。）

- **問い合わせ** テレビトクシマ ☎088(655)4000

税務課

問い合わせ

☎(42)1503

IP代050(3438)7148

企画総務課

問い合わせ

IP代050(3438)7148

☎(42)2511

犬の登録と狂犬病予防注射のお知らせ

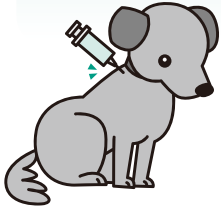

平成24年度の犬の登録と狂犬病予防注射を次の日程で実施します。

登録料 **3,000円**

注射料 **3,000円**

狂犬病予防注射は飼い主の義務です。必ず受けるようにしてください。

平成24年度 狂犬病予防注射日程表

日付	場所	時間
4月11日(水)	坂本黄檗橋付近	午前 9:00～ 9:15
	坂本消防詰所横	9:20～ 9:35
	坂本大師前停留所付近	9:40～ 9:45
	旧 JA 坂本事業所前	9:50～10:05
	与川内消防詰所前	10:15～10:25
	旧JA与川内事業所前	10:30～10:40
	勝浦町農村環境改善センター前	10:45～11:00
	徳バス横瀬営業所横	11:05～11:20
	横瀬集会所前	11:25～11:40
	JA勝浦支所前	11:45～12:00
4月12日(木)	星谷運動公園公衆便所前	午前 9:00～ 9:20
	森内智さん宅上	9:25～ 9:35
	勝浦会館前	9:40～ 9:50
	大森良樹さん宅南	9:55～10:05
	今山神社前	10:10～10:20
	勝浦町役場前	10:30～10:45
	中山権現橋付近	10:55～11:05
	中山消防詰所前	11:10～11:25
	横瀬駐在所前	11:30～11:45
旧 NTT 勝浦支店前	11:50～12:00	
4月13日(金)	石田悦子さん宅付近	午前 9:00～ 9:20
	中田商会付近	9:25～ 9:35
	古山商店横	9:40～ 9:55
	田中屋食堂南	10:00～10:10
	JA生比奈支所前	10:15～10:35
	農村婦人の家前	10:40～10:55
	地福寺入口	11:05～11:20
	生名東林庵付近	11:25～11:40
生名センター前	11:45～12:00	

**飼い犬は生涯に
1回の登録と毎年1回
の狂犬病予防注射を
受けましょう。**



狂犬病について

狂犬病は、現在日本では発生していませんが、外国では発生例が伝えられています。外国からの輸入動物が多い現在、狂犬病も感染する恐れがあります。

犬の生涯1回の登録

犬を飼い始めたときやまだ登録を受けていない場合は、登録を受けましょう。
1度登録するとその犬の生涯に有効です。

死亡届と変更届

また、犬が死亡したときや犬の住所が変わったときは最寄の市町村長を經由して知事に変更届をすることが義務づけられています（違反した場合は未登録、未注射と同様に罰則が適用されます）。

毎年1回の狂犬病予防注射

狂犬病予防注射は、毎年1回受けなければなりません。
(犬の体調が悪いとき、治療中の病気があるときは、あらかじめ獣医師に相談してください)

5月27日(日)にも全町を対象に実施します。
場所・時間については広報5月号に掲載します。

春の交通安全県民運動が 始まります

交通安全思想の普及・浸透を図り、交通ルールの遵守と交通マナーの実践を習慣づけ、交通事故の防止に努めましょう。

●期間 平成24年4月6日(金)～
4月15日(日)

●運動重点

春の交通安全運動では、新入学児童等に対する交通ルールの理解と交通マナーの実践を習慣付けるとともに、交通事故死者数の65%以上を高齢者が占める交通事故情勢に的確に対処するため、『子どもと高齢者の交通事故防止』を運動の基本とする。

●推進事項

子どもと高齢者の事故防止
道路横断中の子どもや高齢歩行者及び自転車乗車中の子どもや高齢者の保護を図るなど、思いやりのある運転に努めましょう！



★自転車の安全利用の推進

交差点での確実な一時停止と安全確認や夜間における前照灯の点灯など交通ルール・マナーを遵守し、自転車の安全利用に努めましょう！

★全席におけるシートベルトの着用
とチャイルドシートの正しい使用の徹底

交通事故発生時における被害の防止・軽減を図るため、後部座席を含めた同乗者全員にシートベルトを正しく着用させよう！
家庭や職場でシートベルトとチャイルドシートの着用効果について話し合い、正しい着用を実践しましょう！

★飲酒運転等無謀運転の追放

飲酒運転等無謀運転の悪質性・危険性・交通事故の悲惨さを認識し、地域、職場、家庭において飲酒運転等無謀運転を許さない環境づくりに努めましょう！

★夜間の交通事故防止

夕暮れ時や夜間が重大交通事故の多発時間帯であることを認識し、薄暮時間帯に早めのライト点灯を行うとともに、緊張感を持った運転を行っていきましょう！

教育委員会

平成24年度 就学援助制度

小・中学校の児童・生徒がいる家庭で、保護者が次に該当する場合、給食費等の助成が受けられる制度があります。

●受給資格

- (1)生活保護法第6条第2項の規定による要保護者
- (2)前年度又は当該年度に生活保護法に基づく保護の停止又は廃止のあった者
- (3)前年度又は当該年度に町民税の減免を受けた者
- (4)前年度又は当該年度において、町民税が非課税である者
- (5)前年度又は当該年度において、国民健康保険税の減免を受けた者
- (5)前年度又は当該年度において、国民年金の掛金を減免されている者
- (5)児童扶養手当法（昭和36年法律第238号）第4条の規定に基づく、児童扶養手当の支給を受けている者
- (8)職業安定法に基づき、日雇労働者を希望し、求職申し込みをしている。
- (9)世帯全体の収入が一定額以下である。

●申請書提出期間

4月22日(月)～20日(金)（土日除く）

※申請書様式、詳細は勝浦町ホームページでご確認ください。

平成24年度 勝浦町育英奨学金貸付金について

優秀な学生であつて経済的理由により修学が困難な者に対して奨学金を貸し付けする無利子の貸付制度があります。

●募集期間

4月22日(月)～20日(金)（土日除く）

●貸付予定者

高校生・徳島医療福祉専門学校生・大学生（人数については予算の範囲内）

●貸付金等の額

奨学金

・高校生 月額2万円以内
・徳島医療福祉専門学校生 月額3万円以内

・大学生 月額3万円以内

●入学準備金

徳島医療福祉専門学校生・大学生 入学時に40万円以内

●応募のために必要な書類

- (1)奨学金貸付願書
- (2)出身学校長の推薦書
- (3)家族全員の所得証明書
- (4)町内に住所を有する方の子であることの証明書（住民票または戸籍抄本等）
- (5)在学証明書または入学許可書の写し

※その他所得等による規あり。

問い合わせ

IP(0)50(3)438(7)148

☎(42)2515



病児・病後児保育事業のご案内

平成24年4月から、徳島市・小松島市・石井町・勝浦町・佐那河内村での広域利用ができるようになりました！この事業は、おおむね10歳未満のお子さんが病中や病気の回復期にあって、かつ保護者が就労しているなどの理由で家庭で保育ができないときに、お子さんを一時的に預かる事業です。

- **利用対象者** 徳島市、小松島市、石井町、勝浦町、佐那河内村にお住まいのおおむね10歳未満の児童。
- **実施施設** (お住まいの市町村に関係なく、次のどの実施施設でも利用することができます。)

施設名	電話番号	受入可能人数	利用できる日時
徳島市 病児・病後児デイサービス事業			
藤岡クリニック	☎088(622)0012	それぞれ6人	月曜日～金曜日 8:30～18:00 土曜日 8:30～17:00 ※日曜日、祝日及び8月12日～8月15日 12月29日～1月3日は除きます。
田山チャイルドクリニック	☎088(633)2055		
愛育小児科	☎088(612)7795		
えもとこどもクリニック	☎088(664)8580		
小松島市 病児・病後児保育事業			
徳島赤十字乳児院	☎0885(32)0555	3人	月曜日～土曜日 7:30～18:30 ※日曜日、祝日及び12月29日～1月3日は除きます。
石井町 病児・病後児保育事業			
伊勢内科小児科	☎088(675)0535	6人	月曜日～土曜日 8:30～18:00 ※日曜日、祝日及び年末年始は除きます。

- **対象となる病気** かぜ、消化不良症(多症候性下痢)などの子どもが日常かかる疾患や、はしか、水ぼうそう、風しんなどの感染性疾患、喘息などの慢性疾患及び骨折などの外傷性疾患など。
※当面の症状の急変は認められないが、「病気の回復期に至っていない」または「回復期であっても集団保育は困難である」と認められるもの。
- **利用料金** 1日当たりの日額 **1,800円**
(居住する市町村における生活保護世帯・市町村民税非課税世帯は無料、所得税非課税世帯は900円)
- **利用期間** 集団保育が困難で、かつ、保護者の勤務の都合、傷病、事故、出産、冠婚葬祭などの理由でやむを得ず家庭で保育ができない期間。
- **準備物** (1)昼食(実施施設でも用意できますが、金額など実施施設によって異なります。事前にご確認ください。)
(2)着替え一式、バスタオルなど
(3)薬(かかりつけ医の医療機関で投薬されているものがあれば持参してください。)
このほか、おやつ、ミルク、哺乳瓶、紙おむつなど、お子さんの保育に必要なものがあれば持参してください。

また、利用前の医療機関での診察の時には、**利用申請書**、保険証、印鑑などが必要となります。**利用申請書**は、役場福祉課窓口、実施施設、保育所などに備えています。また、勝浦町ホームページから印刷することもできます。

母子家庭の母等への就業支援講習会について

母子寡婦福祉連合会では、母子家庭の母及び寡婦等の就業を支援し、自立と生活の安定を図るため、就業に役立つ知識技能の習得や、資格を取得するための就業支援講習会を開催します。受講希望の方は、徳島県母子寡婦福祉連合会までお申し込みください。



科目	開催日	時間・定員・申込締切	内容
訪問介護員養成研修 2級課程 (ホームヘルパー)	6月10日(日)～10月7日(日) (演習7日間・実習4日間)	(通信研修) 20名 5月23日(水)	ホームヘルパー(2級課程)の資格を取得するための講習
パソコン講習 (昼間)	ワード 検定 5月14日(月)～6月8日(金) (上記期間中の月・水・金12日間)	10:00～16:00 20名 5月7日(月)	入力ができる方を対象にワードの基本から応用までの機能の習得及びMOSワード検定受験のための講習
パソコン講習 (昼間)	エクセル 検定 6月11日(月)～7月23日(月) (上記期間中の月・水・金12日間)	10:00～16:00 20名 6月4日(月)	エクセルの基本から活用までの機能の習得及びMOSエクセル検定受験のための講習
パソコン講習 (夜間)	ワード 検定 6月1日(金)～7月12日(木) (上記期間中の祝日を除く 月・火・木・金24日間)	18:30～21:00 20名 5月21日(月)	入力ができる方を対象にワードの基本から応用までの機能の習得及びMOSワード検定受験のための講習

- **申込** 〒770-0943 徳島市中昭和町1丁目2番地 徳島県立総合福祉センター2F(財)徳島県母子寡婦福祉連合会
☎088(654)7418・7414(午前8時30分～午後5時15分) FAX088(654)7414

学童クラブ名称	ちゃいんどクラブ	たけのこクラブ	
場所	生比奈小学校東側	横瀬小学校西側	
生活内容	下校→宿題→遊び→おやつ→片付け→帰宅 その他体力づくり、読み聞かせなど		
保育時間	下校時～19:00	下校時～18:30	
平日			
土曜・長期休暇・臨時休校日	7:30～19:00	7:30～18:30	
休日	日曜・祝祭日 お盆(8月13～16日) 年末年始(12月29日～1月3日)	日曜・祝祭日 お盆(8月12～15日) 年末年始(12月29日～1月3日)	
保育料	平常保育 5・6・9・10・11月	7,000円/月	低学年 7,000円/月 高学年 4,000円/月
	同時に入所している 第2子以降の児童		低学年 6,000円/月 高学年 3,500円/月
	長期休暇を含む月 4・7・12・1・3月	8,000円/月	低学年 8,000円/月 高学年 6,000円/月
	同時に入所している 第2子以降の児童		低学年 7,000円/月 高学年 5,500円/月
	長期休暇月 8月	13,000円/月	10,000円/月
	同時に入所している 第2子以降の児童		8,000円/月
	長期休暇のみ 夏休み(7月) 夏休み(8月) 冬休み 春休み		4,000円/月 12,000円/月 4,000円/月 6,000円/月
入会金	3,000円/人		
申込先	各学童クラブ		
申込時間帯	平日 13:00～16:00		
問い合わせ	ちゃいんどクラブ事務局 ☎(42)3884	たけのこクラブ事務局 ☎(42)2055	

学童クラブ員募集

次のとおり学童クラブ員を募集します。



子どもの発達相談について

心身の発育や発達などに関する相談を次のとおり実施します。

日時 4月19日(木)

午後2時～3時

場所 勝浦町住民福祉センター
小松島療育センター 相談員が相談に応じます。

予約・申し込み

福祉課 保健師 4月6日(金)まで

※予約がない方は、当日受けることができません。



障害者相談支援事業

～お気軽にご相談ください～

勝浦町では、障害のある方が自立した日常生活や社会生活を営むことができるように支援するため、相談事業者に委託し相談支援事業を行っています。

サービスを受けたいがどうすればいいかわからないとか、生活する上で困っていることなど、お気軽にご相談ください。

《相談支援委託先》

社会福祉法人 悠林舎 シーズ

TEL 0884(24)3366

FAX 0884(23)0263

メール anan@seeds.or.jp

そのほか、障害者当事者団体(県身体障害者連合会・県手をつなぐ育成会・県精神障害者家族連合会)が『障害者サポートダイヤル』を開設しています。障害種別で相談に対応しています。

精神障害者	知的障害者	身体障害者	障害種別
月・水・金 9時～15時	月～金 9時～17時		日時
徳島県立総合福祉センター1階	徳島県立障害者交流プラザ3階		場所
携帯 FAX TEL	メール FAX TEL	メール FAX TEL	相談窓口
090(5142)0368	088(654)6610	088(654)6610	088(631)6240
			088(631)6211
			kensinen@kouryu-plaza.jp
			088(931)2720
			088(931)2719
			toku-kuseikai@kouryu-plaza.jp



※どちらの相談も無料です。
※プライバシーは守ります。



福祉課

問い合わせ
☎(42)1502
IP(代)050(3438)7148

介護保険第1号被保険者の皆さんへ

●特別徴収(年金から天引き)に該当される方
平成24年度の介護保険料額の算定は、6月に前年度所得が確定してからとなるため、4月、6月、8月に特別徴収される介護保険料は仮算定として、原則、平成24年2月の保険料と同額となっております。(初めて特別徴収に該当される方の仮算定額は、平成23年度の保険料段階額の1/6となります。)

今年度の確定通知は7月に送付し、保険料額の変更がある場合は10月以降の保険料で調整を行います。

●年度前半(仮算定)と後半(本算定)の納付額に大きな差が生じる方に対して、6月と8月の仮算定の保険料額を増減し、10月以降の本算定の保険料額との差を少なくする調整(特別徴収額の平準化)を行う場合があります。この調整により10月以降に天引きされる保険料は所得段階の変更などがないかぎり、ほぼ一定となります。調整した場合でも、しない場合でも、当該年度に年金天引きされる保険料の金額は変わりません。

●普通徴収(納付書・口座振替)に該当される方
普通徴収に該当される方の平成24年度分保険料は、前年度所得確定後に保険料を決定し7月に通知します。



産業交流課

問い合わせ ☎(42)1505
IP(代)050(3438)7148

近畿かつうらふるさと会

第19回総会参加者募集

近畿かつうらふるさと会では、総会参加者を募集しています。多くの町民の方々のご参加をいただき、皆さんと共に楽しいひとときを過ごしたいと存じます。皆様のご参加をお待ちしています。

●日時 5月27日(日)

午前11時～午後4時

●受付 午前10時30分

●場所 ラマダホテル大阪(天保北区)

☎06(6372)8181

●内容 総会、講演会、懇親会、ア

トクラシオン内容未定

●会費 8,000円/人

※当日会場にていただきます

●交通手段 観光バスにて送迎

●申込方法

5月7日(月)までに勝浦町産業交流

課へお申し込みください。

●その他

近畿かつうらふるさと会に、加入

いただける方を募集しています。

町民の皆さまの友人や親戚・家族

の方で、近畿在住の方をご紹介くだ

さるようお願いいたします。

●問い合わせ

近畿かつうらふるさと会

田村功 ☎06(6965)6390



産業交流課

第9回勝浦さくら祭り

●期間 3月25日(日)～4月10日(火)

●場所 生名ロマン街道

生名ロマン街道夜桜ライトアップ

●日時 3月25日(日)～4月10日(火)

午後5時30分～

*期間イベント

(4月1日・7日・8日)

●ロマン列車 ●写真コンテスト

●れんげ畑宝探さがし

●田んぼのレストラン

●4月1日(日)

●発動機運転in勝浦 午前10時～

●スタンプラリー

●ウォーキング 午前10時～

●桜まつりコンサート 午前11時～

●4月7日(土)

●芸能ショー『カラオケなど』

●4月8日(日)

●セレモニー 午前10時～

●芸能ショー『勝浦中学校人形浄瑠璃』

午前10時20分～

●モデル撮影会 和服コスチューム

●もちつき販売

●問い合わせ

☎090(8970)6728(戸川)



お知らせ

介護予防教室のお知らせ

認知症予防教室

●日時 毎月第2水曜日

午前10時30分～正午

●場所 福祉センター

●参加費 500円

●講師 徳島医療福祉専門学校

作業療法士 小林温子先生

運動器機能向上教室

●日時 毎月第4水曜日

午前10時30分～正午

●場所 福祉センター

●参加費 500円

●講師 徳島医療福祉専門学校

理学療法士 仁木 半先生

生きがいデイサービスみかんの郷

●日時 月々金曜日利用は週1回

●利用料 1,000円(食事代のみ)

4月から新しく利用ご希望の方は、

お問い合わせください。

●問い合わせ

勝浦地域包括支援センター

〔前田・東條〕

☎(42)3700

IP050(3438)8184





子育て支援センター事業からのお知らせ

- ◆時間 午前10時～11時30分
- ◆場所 勝浦みかん保育園
☎42-2246
- ◆対象者 0歳～5歳
(家庭で保育されている
子どもと保護者)

※お願い

駐車場のスペースが限られていますので、お車の方はできるだけ乗り合わせて来てください。お近くの方は徒歩等でお越しください。

※園庭開放は毎日9時30分～15時30分までしています。

育児相談

勝浦みかん保育園では、子育てに関する相談を行っています。

気軽にご相談ください。

- ◆相談時間 平日8時30分～17時30分
- ◆場所 勝浦みかん保育園
- ◆内容 乳幼児に関する来園相談・電話相談



子育てサークル「はぐくみクラブ」からのお知らせ



「いちご大きくな～れ♪」

《活動報告》

3月6日は、お兄ちゃんお姉ちゃん達は4種類のいちごの苗を植えました。みんないちごが大好きで大きくなって食べられるのを楽しみにしています。

赤ちゃん達はベビーマッサージをしました。今月はベビーマッサージの講師の先生がベビーサインを教えてくださいました。まだ喋れない赤ちゃんとのコミュニケーションにいいと思います。是非参加してみてください。

問い合わせ・申し込み先

■こどものひろば

4月 子育てサロン「こあら組」予定

- 5日 ☆こあら組受付
☆さくらまつりに参加しましょう
- 11日 ☆身体測定 看護師による発育・健康相談
☆大型絵本を見ましょう
- 18日 ☆4月生まれの誕生会
☆パネルシアターを見ましょう
- 25日 ☆シールであそびましょう

※第1週は5日(木)に行います。



☆手作りおやつを食べたよ

子育てサークル「はぐくみクラブ」の4月の行事をお知らせします。子育て中のお父さんお母さん同士の交流を広げ、親も子供も気軽に楽しめるサークルです。孫育て中のおじいちゃんおばあちゃんも参加できます。

一度遊びにきませんか。

- ◆日時 毎週火曜日 午前10時30分～11時30分
- ◆場所 こどものひろば(沼江)
- ◆対象者 0～5歳児(家庭で保育されている子どもと保護者)並びに妊婦さん

◆行事予定

- 17日(火) ベビー→ベビーマッサージ
ベビーサイン
(バスタオル、フェイスタオル、お茶等を持ってきてください)
キッズ→鯉のぼりを作ろう
- 24日(火) フリーマーケット
(子供服、雑貨、日用品など家庭で使わなくなったものなどあれば持って来てください。)

☎(44)2026 IP 050(3438)9813
URL http://blog.goo.ne.jp/hagukumi_2006

平成24年4月1日から外来でも窓口での支払いが自己負担限度額までになります!

従来、高額療養費は、医療費の自己負担分（医療費の1～3割）が高額になったとき、保険者に申請し、限度額を超えた分が払い戻される制度です。しかし、払い戻されるまでに時間がかかるため、その間、被保険者がいったん負担しなければなりません。被保険者の負担を軽減するため、すでに入院時には、窓口での支払いが限度額までとなっています。

平成24年4月1日からは、外来時でも、医療機関の窓口での支払いは限度額までとなります。

■ 医療費の自己負担限度額は所得区分に応じて異なります。医療機関の窓口でその所得区分を明らかにするために、「**限度額適用認定証**」または「**限度額適用・標準負担額減額認定証**」が必要となる人がいます。認定証が必要となる人は申請しましょう。

■ すでに入院時の「**限度額適用認定証**」をお持ちの方
平成24年3月31日以前に交付された「**限度額適用認定証**」も記載されている期限までは使用することができます。

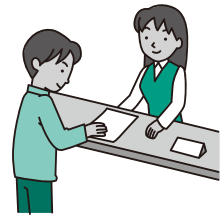

国保と医療費

ジェネリック医薬品 使用促進のお知らせについて

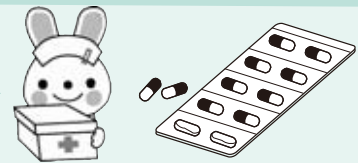

勝浦町国民健康保険から「ジェネリック医薬品使用促進のお知らせ」をお届けします。

このお知らせは、国民健康保険の被保険者の皆様に、ジェネリック医薬品とはどのようなお薬なのか、また処方されているお薬を比べ、どのくらい負担が軽減されるのかを知っていただくため、参考までにその一例をご案内するもので、今後ジェネリック医薬品にお薬を切り替えると、お薬代が安くなると思われる方に送付します。

ジェネリック医薬品への切り替えについては、医師・薬剤師にご相談ください。
なお、医師・薬剤師の判断によっては切り替えができない場合もあります。



🔍 ジェネリック医薬品に切り替える際に注意していただきたいこと

現在処方されているお薬が院内で処方されている方については、切り替えたいジェネリック医薬品を院内で処方することができないため、院外での処方により切り替える場合は、別に院外処方せん料などがかかることにより、現在のお薬代の自己負担額と比べて高くなる場合がありますので、医師・薬剤師と相談していただきますようお願いいたします。

🔍 通知書に関するお問い合わせ窓口（ジェネリック医薬品通知サポートデスク）

皆様からの通知書に関するお問い合わせにお答えするために、ジェネリック医薬品サポートデスクを設けています。



フリーダイヤル  **0120-433-400**

受付時間 10:00～17:00
土日祝日、お盆、年末年始を除く



国民年金だより

扶養されてる方に、20歳以上の学生の方はいらっしゃいませんか？

「学生納付特例制度」をご存知ですか！

国民年金は20歳から60歳までのすべての方が加入することになっています。

国民年金保険料を納めることが困難な学生の方には、本人の前年の所得が一定額以下の場合、保険料の納付が猶予される「学生納付特例制度」があります。



● 対象となる学生

大学（大学院）・短大・高等学校・高等専門学校・専修学校および各種学校（知事の認可を受けている学校で修業年限が1年以上である課程）に在学する20歳以上の学生で、学生本人の前年の所得が118万円以下であるとき。

● 手続き

在学証明書または学生証の写し、年金手帳、印鑑をご持参の上、住民登録をしている市町村役場国民年金担当窓口で申請してください。（毎年申告が必要です）

● 承認を受けた期間

学生納付特例期間中の障害や死亡といった不慮の事態が生じた場合には、障害基礎年金または遺族基礎年金を受けることができます。また、学生納付特例期間は、老齢基礎年金の受給資格期間に算入されますが、老齢基礎年金の年金額には反映されません。

● 保険料の追納制度

承認された期間については、保険料を全額納付したときに比べ、受け取る年金額が少なくなります。このため、これらの期間について10年以内であれば、あとから保険料を納付することができる「追納制度」があります。なお、納付猶予を受けた期間の翌年度から起算して3年度目以降に保険料を追納する場合には、承認を受けた当時の保険料額に、経過期間に応じ政令で定める額が加算されます。

学生納付特例期間の年金はどうなるの？



「納付」と「学生納付特例」と「未納」はこのように違います。

		納 付	学生納付特例	未 納
障害基礎年金 遺族基礎年金 受給資格期間に		○ 入ります	○ 入ります	× 入りません
老 齢 基 礎 年 金	受給資格期間に	○ 入ります	○ 入ります	× 入りません
	年金額に計算	○ されます	× されません	× されません

4月の保健行事

〈問い合わせ〉福祉課 保健師
☎(42)1502 IP(代)050(3438)7148

みんなの健康

日 曜	内 容	受付時間	場 所	対 象 者	持参するもの
2 月	乳 児 健 康 診 査	13:30~14:00	農 村 環 境 改 善 セ ン タ ー	平成23年9月1日~ 平成24年1月31日 生まれの子	母子健康手帳
4 水	愛育班連絡協議会	9:30~14:00	住民福祉センター	愛育班長	エプロン・筆記用具
11 水	認知症予防教室	10:30~11:30	住民福祉センター	住 民	参加費 500円
12 木	1 歳 児 ・ 2 歳 児 健 康 診 査	13:30~14:00	農 村 環 境 改 善 セ ン タ ー	平成22年3月1日~ 5月31日生まれの子 平成23年3月1日~ 5月31日生まれの子	母子健康手帳
17 火	健 康 相 談	10:00~11:00	勝 浦 会 館	住 民	健康手帳
25 水	介護予防運動教室	10:30~12:00	住民福祉センター	住 民	参加費 500円
26 木	3 歳 児 健 康 診 査	13:00~14:00	農 村 環 境 改 善 セ ン タ ー	平成20年11月1日~ 平成21年1月31日 生まれの子	問診票 母子健康手帳

子宮頸がん ワクチン接種について

子宮頸がんは、唯一ワクチン接種で予防できる病気です。接種を受けて子宮頸がんにならないようにしましょう。子宮頸がんのワクチン接種は、3回の接種が必要です。対象者には、個人通知でお知らせしていますので計画的に終了しましょう。

ワクチンの種類	サーバリックス	ガーダシル
接種対象者	中学1年生~高校3年生の年齢に相当する女性（接種日に勝浦町に住民票を有する者）	
接 種 スケジュール	1 回目	初 回 接 種
	2 回目	1 回目から 1 か月後
	3 回目	1 回目から 6 か月後
接種期間	平成25年3月31日までに終了してください。	
接種料金	無料（接種期間を超えると、1回につき16,000円の自己負担になります。）	

◎1回目に接種したワクチンで3回します。「サーバリックス」又は「ガーダシル」のいずれかで接種することになります。

インフルエンザ菌b型(ヒブ)ワクチン及び小児用肺炎球菌ワクチンの接種について

インフルエンザ菌b型（ヒブ）・小児用肺炎球菌は、子ども達がのどや鼻の奥に持っている身近な菌ですが、体力や抵抗力が低下した時などに、病気を引き起こす恐れがあります。また、細菌性髄膜炎、敗血症、肺炎、関節炎などの原因とされています。

0歳から5歳未満の子どもは、ワクチン接種の対象となります。

個人通知等でお知らせしていますので、ワクチン接種を受けられる人は、パンフレット並びに医療機関名簿を確認の上、医師に相談し接種を受けてください。



■接種料金 無料

決められた以外の接種年齢や接種回数を超えた場合などは、1回につきヒブワクチン7,500円、小児用肺炎球菌10,000円の自己負担となります。

勝浦病院 だより



勝浦病院
☎42-2555
IP050-3438-7441

小児科からお知らせ 平成24年4月から次のとおり変更になります。

小児科 診察日 月曜日 受付 午前11時30分まで 午後3時30分まで 木曜日 受付 午前11時30分まで 午後2時30分まで

■小児科予防接種の予約受付 月曜日~金曜日 午後3時~午後5時

4月の糖尿病教室は次のとおりです。(いずれも火曜日)

日	担 当	内 容	場 所	時 間	費 用	そ の 他
3日	内科医師	糖尿病について	勝浦病院 2階 多目的室	午後2時30分から 1時間程度	無料です。	申込みは不要で自由参加です。お気軽にどうぞ。
10日	薬 剤 師	薬について				
17日	栄 養 士	食事について				
24日	看 護 師	生活と運動について				



定期予防接種について

予防接種は予防接種法に基づき、免疫水準を維持するため一人ひとりの健康状態に合わせ、個別で実施しています。正しく理解した上で、計画的に定期接種年齢内に受けましょう。
(定期接種以外は、任意接種となり接種料金も実費となります。)

予防接種のスケジュール表		3 カ 月	6 カ 月	9 カ 月	1 歳	2 歳	3 歳	4 歳	5 歳	6 歳	7 歳	8 歳	9 歳	10 歳	11 歳	12 歳	13 歳	14 歳	15 歳	16 歳	17 歳	18 歳	19 歳
BCG		■	■																				
ポリオ		■	■	■	■	■	■	■	■	■	■	■	■	■	■	■	■	■	■	■	■	■	■
ジフテリア(D) 百日せき(P) 破傷風(T)	1期 (DPT・DT) 注2,注3	■	■	■	■	■	■	■	■	■	■	■	■	■	■	■	■	■	■	■	■	■	■
	2期 (DT)																						
麻しん(はしか)(M) 風しん(R) (MR・M・R) 注4,注5					■	■	■	■	■	■	■	■	■	■	■	■	■	■	■	■	■	■	■
日本脳炎 注6					■	■	■	■	■	■	■	■	■	■	■	■	■	■	■	■	■	■	■

上の表の■および□は、予防接種法で定められた定期の予防接種の対象者です。病気にかかりやすい時期を考慮して定められた期間(標準的な接種期間)である■の期間中にできるだけ接種を受けましょう。麻しんは、お母さんからの免疫がなくなる生後12月以降なるべく早期に、1期の接種を受けましょう。

- 注1: 1期DPT・DT(追加接種)の標準的な接種期間は、1期初回接種(3回、1期初回にDTを使用する場合は2回)終了後12月に達した時から18月に達するまでの期間です。
- 注2: 百日せきにかかったことが、明らかな場合でも、DPTもしくはDTが使用できます。DTを使用した場合の初回接種は2回です。また、ジフテリア、破傷風にかかったお子さんについても、DPTもしくは、DTを使用して差し支えありません。
- 注3: 1期の初回接種は、同一種類のワクチンを必要回数接種します。
- 注4: 麻しんおよび風しんについて同時に行う第1期、2期、3期又は4期の予防接種は、麻しん風しん混合ワクチン(MR)で接種を行います。
- 注5: 麻しん又は風しんにかかったことが明らかな場合は、かかっていない方のワクチンを用いても麻しん風しん混合ワクチン(MR)を使用しても差し支えありません。
- 注6: 積極的勧奨の差し控えになった平成7年6月1日~平成19年4月1日生まれの人には、個人通知(平成23年6月21日付)でお知らせをしていますので、接種期間内に速やかに終了しましょう。
平成17年の積極的な勧奨の差し控えにより、1期における3回の接種を受けられなかったお子さんへの接種機会の確保が平成24年度にされます。

定期予防接種の年齢の考え方は、「年齢計算に関する法律」及び民法143条を適用します。
そのため、誕生日の前日に年齢が加算されますので、△歳未満の場合は、誕生日の前々日までが接種できる期間となります。

【例】平成24年1月5日生まれのお子さんは、翌年の平成25年1月4日に満1歳になります。また、同様に7月4日に6か月に達しますので、6か月未満はその前日の7月3日までとなります。

- 予防接種を例にしますと**
- ★三種混合(生後3月の前日から90月の前日に至るまでの間)の接種期間は、平成24年4月4日から平成31年7月4日となります。
 - ★日本脳炎2期(9歳以上13歳未満)の接種期間は、平成33年1月4日から平成37年1月3日まで(説明: 9歳の前日から13歳の前々日まで)となります。

◎ 予防接種の対象者になれば、計画的に受けましょう。

*「いじめ」に出会ったから



僕は、今までに多くの人権問題について学んできた。世の中には、様々な問題があふれている。それでも、僕にとって大きな問題は、「いじめ」だった。

初めて、「いじめ」に、遭遇したのは小学校三年のときだ。僕は、ある男の子が、いじめられているのを知っていた。いつも二・三人がその子がいじめているのだ。初めは靴隠しから始まっていた。そのことを、僕は知っていたのだ。それなのに、僕は何も言わなかった。そのうちに、いじめはどんどんエスカレートしていき、暴力までふるうようになっていった。そうなくても、僕は何もしてあげなかった。あの時の自分は、何と冷たいやつなんだろうと思ってしまふ。けれど、いつの間にかいじめもなくなっていく、「ああ、よかった。」とつぶやいていた。

となのに、だれにも言うことができなかった。あの時の自分は、いじめから逃げていたのだと思う。そして、また逃げてしまったのだ。

「いじめ」の怖さを知っていたのに、いつまでも逃げる自分がいた。悔しくて情けなくて泣き出して、それでも僕は逃げるしかなかった。そして、僕以外の人はいじめが分かれていくと、僕はさらに何も言わなくなっていた。

小学校からのいじめは、中学校になっても続いていった。小学校の時よりもさらにひどくなり、集団で一人の子をなぶり、脅し、苦しめていく。いじめのグループの中の一人が、いつもいじめている子の側に行くと、ぞろぞろと後の仲間がやってくる。そんなことには、敏感になっていて自分は、気になって近くに行くが、何もできないまま帰ってきてしまう。いじめられたことのある自分は、昔のことを思い出し、ぶるぶると体が震えてくるのだ。どうしても怖くなり、いじめと向き合うことができなかった。助けることは、もちろんのこと、止めることも注意することもできなかった。自分のその弱さに、悲しくてしかたがなかった。けれど、

彼の友達はそのことを先生に相談して、いじめられることがなくなった。

そして、また僕がいじめの対象となっていた。楽しかったはずの中学生生活が、苦しい中学生生活になっていった。

「おい、金出せ。金くれや。」

そう言いながら、僕を追いかけ回し、教室の壁ぎわに追い詰める。

「よう、〇〇先生が呼んでるぞ。」

そう言っただけで僕を騙し、廊下へ連れ出すと、二・三人が寄ってきて僕を転ばせ、その上に乗って嫌がらせをしてきた。

「ふん、おまえなんかどけ。」「除け、デブ。」僕の顔を見れば、そんなことを言っていく。

そんなとき、だれも助けってくれる人はいなかった。僕は、そう思っていた。僕も、だれも助けることができなかった。そんな僕を、助けてくれるはずがない。そう思っていた。

しかし、そんな僕を、友達が救ってくれた。先生に僕のことを話してくれ、いじめていた友達とも話し合い、僕をいじめの中から救ってくれた。

嫌で嫌でしかたのないいじめグループだから、僕は彼らと目を合わすことのないようにしていた。その無視の仕方は、彼らの心を傷つけていたらしい。人の心は、いろんなところから、傷つき悲しみ弱くなっていくものだろうか。そして、弱いと思っていたはずの友達が、

気が付けば僕をいじめから助けしてくれるように強かったりするのだろうか。強かったぶん、それは優しいということなのだろうか。

僕はいじめられたことを恨むのではなく、このことを自分の力となるように考え、生きていきたいと思うようになった。

でも、僕はやっぱり弱い人間です。弱いから、いろいろ考えていきたい。弱いながらも、生きる強さを知ってきたい。僕の友達がいじめを解決してくれた方法を、僕に合った方法に変えて、その生き方をつかんでいきたい。僕はいじめられた人間なのだから、いじめられたことについては、よく知っているはずだし、いじめから学んだことから、他の人権問題とも向き合うことができ、るかもしれない。いじめ問題は、人権問題の一步だと考えるようになりました。この世界で生きていく限り、人権問題を完璧にすることはないだろう。それでも、生きていくから、幸せを求めていくから、一つでも二つでも、こつこつと問題解決できるよう努力することが大切だ。そう心に誓い、明日に希望を持って生きていきます。

徳島地方務局徳島県人権擁護委員
連合会主催

平成23年度 全国中学生人権作文
コンテスト 徳島県大会 優秀賞作品

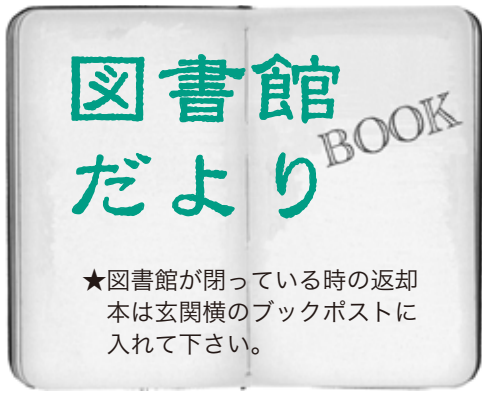

日	月	火	水	木	金	土
1	2	3	4	5	6	7
8	9	10	11	12	13	14
15	16	17	18	19	20	21
22	23	24	25	26	27	28
29	30					

○ 県立図書館協力巡回日 ● 休館日

*** 行事 ***
★おはなし会
22日(日) 午後2時から
場所 図書館幼児室
※小さなお子様を対象に
した紙芝居の読み聞かせ
です。ぜひいらして
下さい。

■ 新着図書一部紹介 ■



哀しみの星
新堂冬樹

誰にも心を開かない
女子高生の沙織は、あ
る日盲目の青年と出
逢った……。



あなたの本
蒼田哲也

これは神の悪戯か、
一冊の本が狂わす人間
の運命一万華鏡の如く
広がる七つの小説世界。
予想外の結末。

- | | |
|------------------------------|---------|
| 散り椿 | 葉室 麟 |
| 約束の森 | 沢木 冬吾 |
| 相田家のグッドバイ | 森 博嗣 |
| スクウェア 1.2 | 福田 和代 |
| けむたい後輩 | 柚木 麻子 |
| デッドエンド | 今野 敏 |
| 紙の月 | 角田 光代 |
| 私の中の男の子 | 山崎ナオコーラ |
| 稼ぐ人はなぜ長財布を使うのか | 亀田潤一郎 |
| アホ大学のバカ学生 | 石渡 嶺司 |
| はじめての野菜づくり | 麻生 健 |
| シリコンスチーマー&
ミニカップのらくらくごちそう | 豊田 裕子 |
| 女王のレシピ | 成澤 文子 |
| アンパンマンのフェルトマスコット | 日本ヴォーグ社 |

《児童書》

- マジック・ツリーハウス
メアリー・ポープ・オズボーン
トミカをさがせ! 講談社
トミカプラレールブック
ソニー・マガジズ
おりがみでおみせやさん いまいみさ



《CD》

- | | |
|-----------|---------------|
| 桜ジャズ | ニュー・ロマン・トリオ |
| 超入門ジャズ | グレン・ミラー |
| メロウ・マイケル | マイケル・ジャクソン |
| タフ・ラヴ | エアロスミス |
| ラヴ? | ジェニファー・ロペス |
| POWER! | ジョン・レノン |
| ビッグ・ヒッツ | ザ・ローリング・ストーンズ |
| プレイヤー(祈り) | 綾戸 智恵 |
| 神様のカルテ | 辻井 伸行 |



4月

クリーン情報

ごみは正しく出して美しい町をつくりましょう

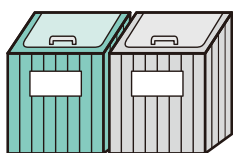

分別ステーション設置地区は、毎日出すことができますが、年末年始等の連休には集中しないように計画的に出してください。

ビン(無色・茶色・その他)収集日程表

収集日	地区	設置場所
10日(火)	中山	中山集会所前
17日(火)	立川	前田さん宅前ごみフェンス横
24日(火)	横瀬	横瀬集会所前 小倉さん宅前三さ路 広瀬さん宅東 出見勢中央常会ゴミフェンス横 前川農村公園
	坂本	佐野さん宅前ごみフェンス横 久保の内ごみフェンス横 長福寺前ごみフェンス横 旧JA坂本出張所上ごみフェンス横

ペットボトル・白色トレイ収集日程表

収集日	地区	備考
6日(金)	立川・中山	原則第1・3金曜日ただし祝祭日やお盆は変更しています。ご注意ください。
20日(金)	横瀬・坂本	

綿100%古着回収のお知らせ

- 日時** 4月19日(木)
午前9時から午後4時まで
- 場所** 勝浦町リサイクルプラザ(横瀬 速水商店前)
- 方法** リサイクルプラザ内の回収用コンテナに入れてください。綿100%で無い等、不適品は持ち帰っていただきます。



飼い主の都合で飼えなくなった犬の引き取り日

12日(木)
26日(木)

※登録している犬の場合は印鑑、鑑札及び下記手数料分の県の収入証紙をご持参のうえ、申請書類(所有権放棄書、引取り申請書)を記入していただきます。申請書類は、事前に勝浦町ホームページからダウンロードすることもできます。

犬の引取り手数料

- (1) 生後91日以上…2,000円/匹
- (2) 生後91日未満…500円/匹



ボランティアグループ「勝浦を考える会」

古紙の回収にご協力を!

指定場所と4・5月の受取日時

指定場所 (中角) 勝浦町農村婦人の家敷地内
リサイクル保管庫

受取日時 4月1日(日)～6日(金)
4月29日(日)～5月4日(金)
午前8時30分～午後5時

指定場所 (横瀬) 勝浦町民体育館裏
リサイクル保管庫

受取日時 4月8日(日)～13日(金)
5月6日(日)～11日(金)
午前8時30分～午後5時

※午後5時から午前8時30分まで保管庫を施錠します。
絶対、保管庫の外に古紙を置かないようにしてください。

古紙の出し方

ガムテープなどは使わず、ひもで束ねて出す。

古紙の分け方

①段ボール

厚手の菓子箱などは大丈夫です。

②新聞紙・折込チラシ

「広報かつうら」のようなものは雑誌へ
新聞紙・折込チラシは一緒にひもで束ねて出す。

③古本・雑誌・紙

同じ種類に分ける。厚い表紙は破って段ボールへ
ビニール封筒に入った雑誌などは、ビニール封筒
をはずす。
ビニール窓のついた封筒はビニールをはずす。



出してはいけない物 (禁忌品)

粘着物	粘着テープ、シール、ワッペン類、糊が多量に使われているもの
金属	金具がついたファイル、金属クリップ類
フィルムや合成樹脂	フィルム類、セロハン、発泡スチロール、プラスチック製品、ビニールコート紙
特殊な薬剤が塗られた紙	耐水性段ボール、紙コップなどのワックス加工紙、酒の紙パック、写真、油紙、レシートなどの感熱紙、カーボン紙、ペットのえさ袋
その他	カセットテープ、アルバム、手さげ紐がビニールの紙袋、セメント、ビニールが含まれた米袋、紙以外のもの

【問い合わせ】 住民課 ☎(42)1501
IP (代) 050(3438)7148

かつら柳壇

自尊心傷つきながら人になる
少しだけ光っていればそれでいい

生名 岩本敏子

節分や角を隠して妻笑う

反抗期卒業孫も桜咲く

星谷 上岡久子

古希まじか舞台は農地我主役

横瀬 関東紀美

幼子が子猫拾うて隠してる

木につるした葉を烏ねらい来る

棚野 北島アサノ

孫入学うれしい春となりました

ランドセル夢と希望に膨らんで

横瀬 日下美里

吹雪く中りこうかあほか行く散歩

義理チョコに無口な夫も孫自慢

横瀬 桜木千代子

正面で無理な願いの鈴を振る

古い日記がありがたい事もの言う

棚野 竹田あゆみ

孫達も揃うて囲む鍋の湯気

冬野菜共にハチマキ春を待つ

星谷 谷崎ツヤ子

嘘を吐く術を知らないだけのこと

聞き捨てる知恵も福耳持っている

棚野 田中思葦

尋ね来る甥子姪子の名が浮かぬ
順礼の鈴鳴らしゆく娘の一人

沼江 田中まゆみ

老いの兆増えてとどめに認知症
認知症自分の老いに気が付かず

棚野 殿川早苗

桜満開みんな平和な顔でいる
とてもよい話に刺がありました

横瀬 中田万里

もう歳と言いつ、種子を蒔いている
老いの日々地下足袋はいて跳んでます

横瀬 呑口久子

介護車が回り道して難を見に
順調に事はかどらぬ老いの日々

立川 堀 梅子

八十路肌皺も出来たが艶もあり
冬溜めたパワーに押され野良に
出る

横瀬 前田好月

愛情の深さサシでは計れない
日銭追う暮らしを雪が追いかける

立川 前田千恵

安物でも一装甲で行く見舞
迷信を貶すあかしが見当らぬ

生名 丸山香月

集 4月5日締め切り 俳句一人二句
あて先 中角 東山正五
作品 5月5日締め切り 短歌一人一首
あて先 横瀬 中田ヤス卫

小松島警察署 からのお知らせ

犯罪被害で
心に悩みなど
ある方は



安心の相談ダイヤル
「#9110」

ストーリーカー、悪質商法、廃棄物、
性犯罪、交通関係等、様々な相談に
応じます。遠慮なくご相談ください。
●徳島県警察犯罪被害者相談所
☎088-653-9110

春の行楽期における 雑踏事故と山岳遭難の防止

あなたのレジャーや登山を安全に
楽しむために次のキーワードをイン
プットしてください。

- ①群集心理に惑わされず、現場の警
察官等の指示に従う。
- ②子どもから目を離さない。
- ③しっかりと計画を立て、無理のな
い登山をしましょう。
- ④登山届の提出や通信手段の確保を。

5月・6月の猟銃等 講習会開催日



経験者講習

- 5月9日(水) 美馬警察署
- 5月24日(木) 阿南警察署
- 6月14日(木) 徳島北警察署
- 6月27日(水) 三好警察署

初心者講習

(5月、6月はありません)

年少射撃資格認定講習

6月20日(水) 小松島警察署

心配ごと相談 ☎(42)4652 IP 050(3438)8457

日時 4月6日(金)・13日(金)・20日(金)・27日(金)
午後1時～4時30分

場所 勝浦町住民福祉センター1階

内容 人権・行政・厚生・福祉

※相談日以外でも予約は承ります。

交流講座ご案内 場所 勝浦会館

☎(42)3305 IP 050(3438)8631
katurakaikan@quolia.ne.jp

平成24年度 交流講座の申し込み

今年度も引き続き、下記の講座を開催します。

当講座は、勝浦会館において当地域と近隣地域の方々が、それぞれの講座の中で勉強とともに共通の趣味を通して、お互いが触れ合いながら親睦・交流を深め人権問題に対する理解と認識を高めていくことを目的としています。

この趣旨をご理解いただき、多数の方のご参加をお待ちしております。

■申込先 勝浦会館 (申込用紙は、会館にあります。)

■開講 5月から

■開講予定 5講座 大正琴・陶芸・踊り・生け花・歌謡

(注)参加者が少ない場合や講師の都合で開講できない場合もありますので、お含みください。

●引き続き、受講される方も、新年度にあたり申し込みの手続きをしてください。

●各教室には材料費等が必要です。申し込み時におたずねください。

年金相談 場所 徳島南年金事務所 持参物 年金手帳・年金証書等

休日年金相談

日時 4月14日(土)
午前9時30分～午後4時

時間延長年金相談

日時 毎週月曜日(祝日は除く)
午前8時30分～午後7時

★年金に関する電話での相談は、「ねんきんダイヤル」で承ります。
☎0570(05)1165 (IP電話・PHS)03(6700)1165

★「ねんきん定期便」に関する電話での相談は、「ねんきん定期便専用ダイヤル」で承ります。
(「ねんきん特別便」に関するお問い合わせについてもお受けいたします。)
☎0570(058)555 (IP電話・PHS)03(6700)1144

善意ありがとうございました 2月16日～3月15日

野上 敏一さん(生名) 以上の方から善意銀行に善意がよせられました。ありがとうございました。

まちのうごき

平成24年2月16日～3月15日(敬称略)

人口 平成24年2月29日現在

世帯数 2,162戸
男性 2,813人
女性 3,037人
計 5,850人

出生	男	0人	女	0人	計	0人
死亡	男	4人	女	6人	計	10人
転入	男	0人	女	1人	計	1人
転出	男	2人	女	0人	計	2人

ご結婚おめでとう

(大字沼江字天川 中 侑大
大字棚野字中瀬 前田 千明

お誕生おめでとう

大字三溪字中村 中瀬 誉文) ゆ な
光江) 結 奈
大字中角字つく田 高井 翔) しゅん
さき) 駿

お悔やみ申します

大字三溪字檜淵 井出 芳雄 (80歳)
大字星谷字山下 川口コトエ (93歳)
大字沼江字一楽 生木 久雄 (83歳)
大字沼江字猿滝 森脇アヤコ (89歳)
大字生名字石垣 野上ヨシ子 (82歳)
大字沼江字天川 高田 治 (77歳)

4月 勝浦郡夜間救急当番表

日	月	火	水	木	金	土
①	2	③	4	⑤	6	⑦
8	⑨	10	⑪	12	⑬	14
⑮	16	⑰	18	⑱	20	⑲
22	⑳	24	㉕	26	㉗	28
㉙	30					

○勝浦病院 ☎42-2555 ●上勝診療所 ☎44-5010
平日:午後6時～翌朝午前9時 休日:午後7時～翌朝午前9時

※勝浦町内での救急患者輸送車の依頼は、☎42-2500です。

※勝浦町内には救急患者輸送車は1台しか有りません。緊急性のない方の利用は、おやめください。