



## 第10回勝浦川マラソン大会

3月18日(日)好天のもと勝浦川マラソン大会  
が行われ、町内外から200名が参加、快い汗を  
流しました。

'90 第238号

**4**月号

---

### 町民のうごき

---

世帯数 1,988戸 人口 男 3,743 女 3,966 計 7,709 (平成2年2月28日現在)

出生 男5女1計6・死亡 男5女3計8・転入 男12女9計21・転出 男6女9計15 (平成2年2月中)

広報かつうら4月号=238・平成2年4月1日発行 編集と発行 勝浦町総務課 でんわ(08854) 2-2511(代)

# くらしのために アンケート調査結果

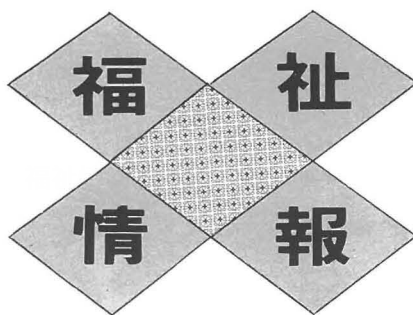

### 問1 ホームヘルパーの派遣の利用状況

- ①利用している……8%
- ②利用していない……92%

### 問2 「利用している」→どのように考えているか？

- ①現状で満足している……75%
- ②もっと回数を増やしてほしい……13.9%
- ③その他……2.8%
- ④わからない……8.3%

### 問3 「利用していない」→どのように考えているか？

- ①有料でも利用したい……1.7%
- ②無料なら利用したい……6.3%
- ③将来困ったら利用したい……65.5%
- ④制度を知らない……11.8%
- ⑤利用したくない……9.7%
- ⑥わからない・無解答……5.0%

### 問4 養護又は特別養護老人ホームについて

- ①今すぐにも利用したい……0.7%
- ②近くにあれば今すぐにも利用したい……2.8%
- ③介護が必要になったら利用したい……50.4%
- ④利用したいが周囲が反対……1.8%
- ⑤利用したくない……15.4%
- ⑥わからない・無解答……28.9%

### 問5 ねたきりになった場合に介護者はいるか？

- ①いる……75.3%
- ②いない……20.3%
- ③無解答……4.4%

### 問6 デイ・サービス・センターができれば利用したいか？

- ①利用したい……58.6%
- ②利用したくない……26.6%
- ③わからない・無解答……14.8%



人生八十年の長寿社会を迎えようとしている今、長寿を喜ぶべきものとする反面、病気などで本人はもちろぬ家族の方にも、思いもかけず負担がかかってくる場合があります。

今日、こうしたひとり暮らし・ねたきり老人の生活や介護をどうするかが切実な問題となっております。

そこで、平成元年末から二年一月にかけて実施しましたアンケート調査結果を皆さんにお知らせし、結果をふまえ今後の老人福祉、とりわけ在宅老人福祉対策のより一層の充実を図っていかねばなりません。

調査は七十歳以上のお年寄りを対象に実施し、約半数の回答(集約)が得られました。

ご協力ありがとうございました。

## 一身の回りの世話をしてほしいー 家庭奉仕員(ホームヘルパー)の派遣

**こんな人に** ……お年寄りの介護や、身の回りのお手伝いなどが必要な家庭

**こんなサービスを** ……

- ・介護のお世話＝食事、排せつ、入浴、衣類の着脱、からだの清拭、洗髪など
- ・身の回りのお世話＝調理、洗濯、掃除、買い物など
- ・相談、助言

**費用は** ……低所得の方は無料です。その他の方は、所得に応じて1時間当たり200～650円必要です

**申込は** ……役場住民福祉課又は社会福祉協議会

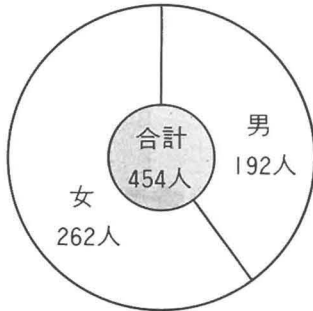

アンケート結果

# お年寄りの快適な

## —在宅福祉サービスア

—特別養護老人ホームなどで  
短期間お世話—

### ショートステイ

**こんな人に** ……からだ弱い、ねたきりなどのお年寄りの方

**こんなサービスを** ……介護者の病気、事故、旅行や介護疲れのために休養をとりたいときに、1週間程度老人ホームが代わってお世話をします。

**費用は** ……低所得の方は無料です。(病気、事故などの理由による場合) その他の方は、1日1,890円必要です。

**申込は** ……役場住民福祉課

**問7** ショートステイについてご存知ですか？

- ①知っている……33.1%
- ②知らない……65.6%
- ③無解答……1.3%

**問8** ショートステイ→今後どう考えるか？

- ①将来困ったら利用したい……56.8%
- ②利用したくない……5.5%
- ③わからない・無解答……37.7%

**問9** ミニ・デイ・サービスについてご存知ですか？

- ①知っている……40.1%
- ②知らない……57.9%
- ③無解答……2.0%

**問10** 「知っている」→どのように考えているのか？

- ①将来困ったら利用したい……65.9%
- ②利用したいが輸送できない……5.0%
- ③利用したくない……5.0%
- ④わからない・無解答……24.1%

**制度の認識↓過半数に満たず**

調査は、七十歳以上のお年寄りを対象にしましたので、この中で特にサービスを必要としない比較的元気な方々には、関心は薄かったかもしれません。

例えば、ホームヘルパーの利用状況では、「利用している」と答えた方は全体の八割、ショートステイ制度では、「知っている」と答えた方は三割、ミニ・デイ・サービス制度では同じく四割であり、各制度の理解が十分でない結果となりました。また、「利用している」「知っている」と答えられた方は、今後どのように考えられているかを見ると、「将来困ったら利用したい」が五七・六六%と高く、養護・特養・デイサービスセンター利用についても半数以上の方が介護が必要となれば利用したいという結果となりました。

介護者についても、全体の五人に一人の割合で介護者がいない状況にあること、またこの調査の結果を十分に認識し、今後さらに進捗と予想される長寿社会に対応すべく、在宅福祉サービスの充実・周知・施設の確立等きめ細かな福祉行政を図っていかねばなりません。

—お風呂にはいりたい—  
**デイ・サービス又はミニ・デイ・サービス**  
(日帰り介護サービスなどを提供)

**こんな人に** ……からだ弱い、ねたきりなどのお年寄りの方

**こんなサービスを** ……

- ・デイ・サービス=デイ・サービスセンターで入浴、給食、休養、日常動作訓練など(車で送迎します)
- ・ミニ・デイ・サービス=老人ホームで入浴、給食、休養、日常動作訓練など

**費用は** ……

- ・デイ・サービス=1回あたり500~700円必要です。
- ・ミニ・デイ・サービス=1回あたり低所得の方は500円、その他の方は1,000円必要です。

**申込は** ……役場住民福祉課

# 9か年皆勤賞

平成元年度、勝浦中学校を卒業する生徒の中で、小学校・中学校と全て皆勤であった矢野享子さんと平島美幸さんに勝浦町教育委員会から、表彰状と記念品が贈られました。

毎日、コツコツと積み上げた日数が九年間。ほんとうに努力のたまものだと思います。これからもがんばって下さい。



(生名) 平島美幸さん



(横瀬) 矢野享子さん



平成元年度、朝桐奨学賞に植松敬治くんと坂田尚美さんが選ばれました。

この賞は、名誉町民・故朝桐猪平先生の尊いご遺志を永久に残すため、ご遺族から寄付された資金で設けられたもので、毎年勝浦中学校を卒業する生徒の中で、学業や人物が優秀で心身ともに健全な方に贈られています。



植松敬治くん  
(与川内)



坂田尚美さん  
(星谷)

## 平成元年度 朝桐奨学賞



## 健康功労銀賞を受賞



豊田要助さん  
(89歳)

このたび、中角の豊田要助さんが健康功労銀賞を受けられ、財団法人日本ゲートボール連合会長から表彰状が授与されました。

この賞は健康長寿でゲートボールを通じ社会福祉に功績のあった会員の方に授与されるものです。

心からお喜び申し上げます。

## 坂本小学校に 寄付

このたび、坂本の阿部美智雄さんから「坂本小学校の教材用備品の購入資金として活用して下さい。」と金封封の寄付金をいただきました。

阿部さんの御芳志を十分尊重し、有効に使わせていただきます。

ありがとうございます。

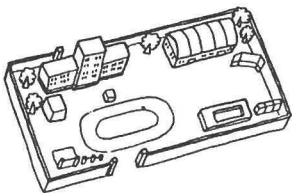

# 国体に参加して

①

昭和六十三年の京都国体、山岳競技に県代表として参加された石原の東陽子さんから、国体の思い出が寄せられましたので紹介します。

## 京都国体を

## 振り返って

富岡西高等学校

東 陽 子

京都国体を終えるまで、私の高校生活での最も厳しい試験ともいえる日々を過ごさなければならなかった。山岳競技とは、毎日練習する必要はないが、大会が近づくと、集中的な合宿とか荷物の準備で、とても忙しい。そのために、山岳部の友達との間にトラブルが起こったり、顧問の先生と口喧嘩になったりと、肉体的のみならず、精神的にもかなりの疲労が重なっていった。そんな日々が過ぎてゆくうちに、京都国体本番を迎えてしまった。山岳競技は三日間

にわたって実施される。まず一日目は踏査といって、ゴールするまでのタイムと、いかに地図を正確に読みとれるかという読図のふたつで点数をつける。この読図というのがやっかいで、踏査の当日にAからGまでの七地点が設置されており、その七地点のうちの一ひとつに出くわす度に、地図に直径五ミリの丸印でマークしていかなければならない。二日目、三日目は、縦走といって、ゴールまでのタイムのみを競うものである。ただし、三人一組の山岳競技では、三人の背負う荷物の総重量が、踏査では三千キログラム以上、縦走では三千五キログラム以上でなくては失格という、とてもなくハードな競技なのだ。本場に苦しい三日間であった。八位までの入賞も逃して



山岳競技少年少女スタート地点 右端が東陽子さん

しまった。しかし、山岳部の友達や顧問の先生と乗り越えてきた肉体的、精神的な数々の苦難を、私は決して忘れない。そして、競技の合間に親切にしてくれた京都の人たちは、私たちをいつも笑顔で見守ってくれていた。競技が終わった後、宿舎に行っても「おいでやす」という暖かい京都弁に、疲れた体をいやされているようなのだ。もうすぐ、東四国国体が開催される。選手の緊張と不安を柔らげてくれた京都国体のような雰囲気、東四国国体も成功することを願っている。東さんは、今年三月高校を卒業され、進学されるそうです。山岳で鍛えたガッツががんばってください。

## 久国地区集会施設完成



平成元年度新農業構造改善事業で久国地区に建設中の集会施設が、三月末に完成しました。

### ●事業の概要

- ◎総事業費 1,750万円
- ◎構造・規模  
鉄骨造平屋建 焼付スレートぶき  
床面積 158.84㎡  
(集会室60畳、料理研修室、玄関、トイレ)

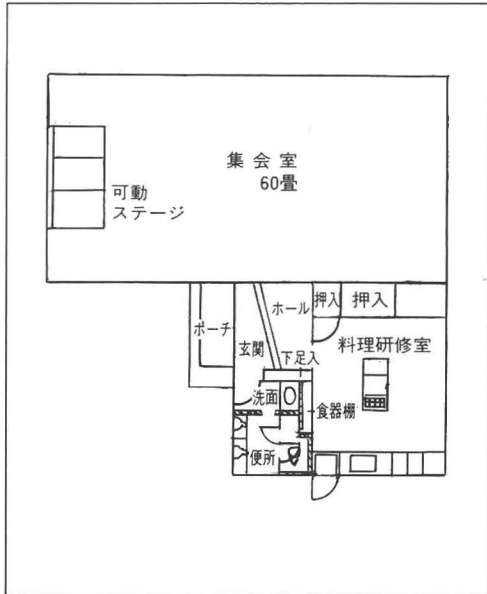

平面図

# めぐり愛 PARTY '90

三月十一日(日)、徳島市内で青年交歓会を行いました。

これは、日ごろ独身男女の出会う機会が不足しているということから、昭和五十七年度から毎年実施しているもので、八回目を迎える今回は、男性五十一名、女性四十九名が参加し、良きパートナーを見つけるための交流を一層深めました。



ボウリングで気分も和らぎました



自己紹介



リッチな気分でバイキング料理を

まず、実行委員会では、初対面同士の出会いということ

で、少しでも和やかな雰囲気を作ってもらおうと、最初にボウリングを計画。そして、気分も和らいだ頃、会場をワシントンホテルに移して、メインのめぐり愛パーティー。ここでは、実行委員会(陽地博己会長)らのあいさつのあと、ちよっぴりリッ

ちな気分でバイキング料理を食べながら、意中の人を求めてアプローチ。

このあと、輪になっての自己紹介やフルーツバスケットなどのゲーム、つづいて、自分の名前と意中の人を書いて投票した結果八組のカップルが誕生。

最後には、投票の結果カップルとならなかつた方も、ねるとんゲーム(愛の告白ゲーム)で自分の意志をアピール。実行委員会では、今後も内容を十分検討し、意義あるものになりたいと考えています。出合い……。出合いがあれば何かが始まり、何かが生まれるかも。

## 文化協会芸能発表大会 盛会に行われる



▶人形浄瑠璃で開幕

勝浦町文化協会芸能発表大会が、三月三日午後七時から住民福祉センターで開催されました。

この催しは、芸能部門の会員が一年かけて習得したことを発表する場として毎年実施しているもので、今年で第五回目となります。

会員延べ百人が出演、人形浄瑠璃勝浦座の『花の山壺坂 靈験記お里沢市内の段』で開幕し、三味線、詩吟、大正琴、舞踊、民謡、詩舞、初参加し

た勝浦コーラスなど各部門別に日頃の練習成果を熱演披露して、参観者から満場の拍手が送られ、盛会のうちに閉幕しました。



▶初参加のコーラス部のみなさん



♪

# 春の交通安全運動

## 4月6日(金)から15日(日)

## までの10日間

平成二年春の全国交通安全運動は、四月六日(金)から同十五日(日)までの十日間行われます。交通対策本部が決定した運動の重点目標は

- ①子供と高齢者の歩行中・自転車乗用中の交通事故防止
- ②飲酒・暴走等無謀運転の絶滅
- ③正しい方法によるシートベルト・ヘルメットの着用の徹底であります。

横瀬派出所  
藤田豊輔 巡査部長から



勝浦町内では昨年二件の死亡事故が発生しています。また、物損事故も数か所で見えています。発生場所も石原から坂本まで各地区で発生しており、「車と車」の事故が多くなっています。原因はちよつとした気のゆるみです。また、スピードが出ていない場合には物損事故で済みますが、スピードが出ていると人身事故になる場合が多くなります。

「一時停止をするところは必ず止まる」「シートベルト・ヘルメットの着用」など一人ひとりが交通ルールを守りましょう。

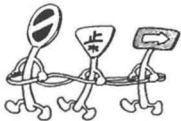

### 交通安全母の会代表者の方の声

高田愛子

勝浦町も毎年交通が頻繁になり、交通事故も他人事ではなくなってきました。学生の登下校、幼児や高齢者がいらつしやるご家庭ではなおさらご心配の事と思います。

交通安全母の会では、主婦の方々が子供やご家族を守るために「交通安全は家庭から」と呼びかけ、家での話し合いや躰、細かな気配りなどを行い、幼児の事故は減少してきました。スピードの出しすぎ、脇見運転など一瞬の不注意が重大事故を招く事にもなりかねません。みんなが交通ルールを守り、時間にも心にもゆとりを持って運転しましょう。

開船恵子

私は毎日の通勤に車を利用してしています。その三分間には様々なことがあります。

「あつ、おばさん、道渡る時は左右をみてよ、すぐそこには車が来ているよ」「あつ、ふざけあつている小学生、飛び出したら大変く」「あつ、違法駐車車のかげから人が飛び出しそう」「あつ、すごいスピードで追い抜いた。こわいこわい」等々。これらも時間に余裕があつてこそ気が思つてこゝろです。急ぐ時は気があせりスピードが出て周囲の注意も怠ります。狭い勝浦の道です。時間の余裕をもつた運転が出来ないようにしたいですね。

大石キミ子

テレビ・新聞等で悲惨な交通事故のニュースを目にしないう日はありません。中でも若者の無謀運転、老人の自転車による事故が特に多く、事故を起こすと一瞬にして家族共々暗い人生を歩まなければなりません。徳島県でも昨年多発しています。青少年の死亡原因の一位は、なんと交通事故死なのです。「これくらいは……だろう。」皆さんがこれでは事故は減少しません。お互いに譲り合いの精神で交通戦争に巻き込まれないようにしたいものです。シートベルト、ヘルメットを忘れずに。

### 交通安全と主婦の役割

おかあさん、子供が見てますよ!!

子供は母親を見て育つといひます。子供にとつて「車身近かな母親が交通ルールを守り模範になること、これがわが子を交通事故から守ることになります。また家庭内での躰も非常に大切です。朝起きて歯を磨き顔を洗う、これは習慣です。

交通ルールを守りことも習慣になるようにしましょう。

### 徳島県の交通事故

#### 平成元年末現在

発生件数	5,309件 (27人)	+ 275件
死者数	91人 (2人)	+ 13人
負傷者数	6,443人 (33人)	+ 420人

( )は勝浦町の発生件数

# 柑橘(生果)の 貿易自由化を 一年後に控えて

平成三年四月一日から生果の輸入自由化が始まります。このことについては、専門誌や新聞などでいろいろな角度から検討が加えられ発表されていますが、今回は最近のアメリカの柑橘事情及び国内の情勢などをもとに話を進めてみたいと思います。

自由化になれば、  
アメリカのみかん  
は日本へ大量にな  
だれ込むか

まず最近の米国におけるみかんの生産状況は、どうであるかこれを知らねばなりません。  
去る二月十五、十六日高松市へ米国アリゾナ州ユマのスペンサー農場生産販売担当の副社長である、ウイルアル・スペンサー氏が来られ、最近の米国の柑橘事情を話されま

したがって、外觀品質が悪く日本人向きではありません。たびたび強い寒波に見舞われ栽培面積は減少し、一大産地のタンパとオーランド間の産地はみかんがなくなってしまうとのことです。

また人口の増加で住宅地となり、生産量は減少しているとのことです。

※普段は暖かいのと寒さに弱い柑橘なので、ちよつと強い寒波(マイナス一五〜一六℃)がくれば被害が大きい。

## ●テキサス州

したので、それを要約してみます。  
アメリカには、柑橘を生産する大きな州が四つあります。フロリダ、キャリフォルニア、テキサス、アリゾナの各州です。

## ●フロリダ州

全米のみかん生産量の三分の二はこの州で生産されます。そのほとんど(八〇%)は加工用で、生果用はわずかに二〇%です。年間を通じ非常に暖かく、冬でも日本の三〜四月頃の温度です。雨も多く、(日本の瀬戸内程度)病害虫も多い。

## ●アリゾナ州

都市の増加(住宅、工場、オフィス)、最低賃金の引き上げ、老木の増加、水の制限などの生産を抑制する要素が多く、生産量は伸びないとのことです。

この州はメキシコ国境に近く、安い労働力が豊富にあり、水の問題さえ解決すれば増加の余地はあるとのこと。そのほか、税制の改革でみかん園への投資が減少(今までは税金のがれのため、みかん園に資金を投資していた)しており、以上のような状況で全米全体でのみかんの生産量は、今後二十年間は減る見通しである、とのこと。

アメリカでは、みかん園を経営してどの程度の儲けがあるのでしょうか

18,000kg×無罪750円とすれば、13,500,000円の粗収入となり、所得率四〇%とすれば、五百四十万円の所得となります。これはアメリカでは、三十六〜五十四haのみかん園を経営している計算になります。

つまりアメリカでは、三十六〜五十四haも栽培してはじめて日本のハウスみかん三三aを経営している人と同程度の所得にしかならないのです。

このようにアメリカでは、柑橘経営に対し今までのほどの魅力はなくなっており、したがって生産量も増加は期待できないとのこと。

すでにアメリカではジュースが不足し、ブラジルから輸入を始めており、また農学部への入学者も減り、農業をする人も減少しているとのこと。

日本に対し柑橘果実の自由化を要求したのは一九七五年と今から十五年も前の話で、アメリカ国内のみかんが多かった時のことです。今は不足国となっている訳です。

以上のようなことで、一時的には大量に輸入されるかも知れませんが、長い目で見ればそう恐れることはないものと思われれます。

机上計算ですが、  
30 a × 6,000kg (FR) Ⅱ



### 日本における柑橘栽培の情勢

栽培面積では昭和四十八年生産数量では昭和五十年を最高に急激な減少を示し、昭和六十年では面積は五八%、生産数量は五四%にまで落ち込んでいます。(別表参照)昭和六十三年産果の九五%が出荷されたとして、消費人口一億二千万人とすれば、一年間の一人当たり消費量は十五・八kgとなります。この数量は、最盛時の約六六%と思われるす。

このように国内でのうんしゅうみかんの生産も大きく落ち込んでいます。

別表

年	栽培面積 ha	生産量 t
S 46	167,100	2,489,000
47	171,300	3,568,000
48	173,100	3,389,000
49	172,400	3,383,000
50	169,400	3,665,000
55	139,600	2,892,000
60	112,500	2,491,000
61	108,400	2,168,000
62	105,100	2,518,000
63	101,000	1,998,000

ではなぜこうなったのでしょうか。その理由はいろいろありますが

- ① 外国からのオレンジをはじめ、他果樹類の大幅な輸入量の増加
- ② 国内で生産されるイチゴ、メロンを中心とした味のよい果物の増加
- ③ 改植事業や、伐採事業による面積の減少
- ④ 菓子類の攻勢などの事情により減少したものと考えられます。

### 国内の消費動向の変化

① 高品質指向  
うんしゅうみかんについていえば、糖度は最低十一度以上、できることなら十二度以上のものでないと値よく販売できなくなっています。消費者は、菓子類の甘味や味のよいハウスみかん、また他の甘味の多い果実に口が慣らされていきます。とにかく糖はくから高くても良いと思って栽培に心掛けて下さい。もちろん外観のよいものが条件となります。

② 安全性指向  
人間だれしも男女を問わず「いつまでも若々しく元気でいたい、美しくありたい」と願いは同じであります。最近の消費者は、試食とか勉強会に非常に熱心であり、安全性を無視したものは駄目です。

③ 簡便性指向  
極端な違いは、イチゴと夏柑です。イチゴは水で洗えばすぐ食べられ、捨てる所は果梗だけです。夏柑は果皮がむきにくく、また中のフクも取り除かなければ食べられない。さらに、多くある種子も出さねばならない。最後に捨てるゴミとなる量が非常に多い。このように食べるのに手間がかかる、またゴミとなる量の多いものは敬遠されてしまいます。

糖分の高い果実を作る以外に生き残る途はない

さてうまいみかんを作るにはどうすれば良いか。

- ① 味の良いものができる適地に植栽すること。
- ② 系統的に味の良い「高糖系」のみかんを植栽すること。
- ③ 肥培管理については指導班の発行している栽培指針を基準にすること。(本当は、これを基準とし、自園に合った栽培の仕方を研究すること)
- ④ 施設栽培を行い、自然の天候に左右されないものを作ること。

都会の消費者はおいしいもので安全な食品であれば値は高くても一向にかまわないのです。幸いうんしゅうみかんは、簡便性という点では及第点をつけられると思います。つまりうんしゅうみかんは、味の良いものでさえあればその将来については前途洋々といえると思います。



### 町、農協をはじめとした指導機関の取り組み

農家の方に味の良いみかん

- ① うんしゅうみかんから、高糖系うんしゅうみかんへの改植、高接の補助事業
  - ② 密植柑橘園の間伐補助事業
  - ③ うんしゅうみかんから、他の果樹類や野菜類への転換補助事業(みかん園の伐採事業)
  - ④ ハウス施設等の設置に対しての補助事業
  - ⑤ ハウス施設等の設置に対しての低利(条件によっては無利子)の融資事業
  - ⑥ 農道(園内道)設置に伴うブルドーザー使用料の補助事業
  - ⑦ 耕地の一枚畑化推進(段々畑を一枚化する)補助事業
  - ⑧ 野菜類栽培のための種苗費の助成補助事業
- など、いずれも一定のワケや条件はあるものの、農家が利用しやすい制度を用意しておりますのでご利用下さい。
- なお、これら制度については、産業課へお問い合わせ下さい。
- ①～④については、平成二年度限りの予定です。

## くらしの中の人権

### “人権”って何？

「人間ひとりのいのちの重さは地球よりも重い」とよくいわれます。そんなにも大切ないのちや、そのいのちを生かす生活がふみにじられている事例がみなさんのまわりにありますか。人権——だれもがもつ人間として幸せに生きる権利——とは一体どういうものでしょうか。

ここに一つの例をあげてみたいと思います。一そうの小舟があり、その小舟に二人の人が乗っていました。春の海は穏やかで、語り合う二人の姿はいかにも幸福そうです。ところが、そこへ突然嵐がやってきて、船が沈みそうになってしまいます。運悪く救命具は一つしかない……一つの救命具をめぐる二人

はどうするのか。たがいにゆずり合うでしょうか？救命具はどうしても二つ必要なのです。

この救命具が人権と考えてよいでしょう。人が生きていくためには、人権はどうしても守らなくてはならないし、その人権を日ごろから尊重し合うように努めなければ、いざというときに、おたがいに傷つけあうこととなります。

救命具はだれが積み込んでくれるものでもなく、私たちの一人ひとりが努力して積み込んでいかなくてはならないものです。部落差別の解消もそうした一人ひとりの努力によってこそ可能となるのです。



### 守られていますか？あなたの人権

「裸の王様」という童話があります。王様自身は立派な衣装を身にまとっていると思いでいるのですが、実は外から見られたら素っ裸——この話を笑えぬ現実が、いま私たちの生活にヒタヒタと迫ってきています。

つまり、私たち自身が知らない間に、家族の職業や学歴、趣味は無論のこと、預金高、家族の病気、親戚間の問題まで私たちの個人情報どこかで集められ、どこかで使用されるというプライバシーの危機です。

これが更に、他人の噂や陰口などで脚色されて縁談や就職といった大切な問題にダメージをあたえ、人権を侵害することになります。

全国各地の同和地区の地名などを記載した「部落地名総鑑」がひそかに販売され、最も悪質な差別事件をひき起こしましたが、こうした部落差別を許す体質が社会の中にある限り、私たちのプライバシーや人権が侵される赤信号はいっこうに消えません。

従って、部落差別を解消していく努力は、即、私たちのプライバシーや人権を守ることになり、住みよい社会を築く運動につながっていくこととなります。すなわちこれが「同和問題を自分自身の問題として受けとめる」ということになるのではないのでしょうか。



### 傷つけていませんか？他人の人権

「お前は勉強しないからろくなものにならん。兄さんの爪のあかでもせんじて飲ませたい」エリートといわれる大学を出た父は、親の期待通りの道を歩む兄を引き合いに出して弟を責めたてます。母も父に同調し、世間体を気にして弟の方を追い込みました。その結果が家庭内暴力となり、社会的な事件にまで発展した例があります。学歴偏重の社会が生み出した子どもの人権侵害の事例です。

障害者の雇用を促進する法律の規定があるにもかかわらず、障害者に職場を開放しようとしな仕事場も多く、障害者が安心して住

める施設・設備なども十分ではありません。

日本社会の中で人間としての誇りを傷つけられるなど、さまざまな差別に苦しめられている「在日」韓国・朝鮮人問題もあります。

何よりも、厳しい差別と偏見によって同和地区の人々を排斥し、死に追い込むほど苦しみを与えている同和問題があります。

このように、私たちの身のまわりには他の人の権利を侵し、同じ人間として尊重していない例がまだ多く見受けられます。

こうしたことに気付き、おたがいの人権を認め合っていくことを大切にしたいものです。



平成2年度  
犬の登録と狂犬病予防注射日程表

月日	場 所	時 間
4月12日(木)	坂本黄檗橋	午前 9:30 ~ 9:40
	坂本郵便局前	9:50 ~ 10:00
	坂本大師前停留所	10:10 ~ 10:20
	勝農坂本事業所前	10:30 ~ 10:40
	与川内公会堂前	10:50 ~ 11:00
	勝農与川内事業所前	11:10 ~ 11:20
	勤労福祉センター前	11:30 ~ 11:40
	徳バス横瀬営業所前	11:50 ~ 12:00
	横瀬集会所前	午後 1:00 ~ 1:10
	勝浦郡農協前	1:20 ~ 1:30
	中山権現橋	1:40 ~ 1:50
	中山消防詰所前	2:00 ~ 2:10
立川天井淵橋	2:30 ~ 2:40	
棚野集会所前	3:00 ~ 3:10	
N T T勝浦支所前	3:20 ~ 3:30	
4月13日(金)	星谷選果場前	午前 9:30 ~ 9:40
	森内宅池の横	9:50 ~ 10:00
	勝浦会館	10:10 ~ 10:20
	今山公会堂前	10:30 ~ 10:40
	今山神社前	10:50 ~ 11:00
	石田亨宅横	11:10 ~ 11:20
	中田商会	11:30 ~ 11:40
	古山商店横	11:50 ~ 12:00
	田中屋食堂南	午後 1:00 ~ 1:10
	勝農生比奈支所前	1:20 ~ 1:35
	農村婦人の家	1:45 ~ 1:55
	福山隆宅横	2:05 ~ 2:15
	地福寺入口	2:25 ~ 2:35
	生名東林庵	2:45 ~ 2:55
生名センター前	3:05 ~ 3:20	
勝浦町役場前	3:30 ~ 4:00	
4月15日(日)	勝農坂本事業所	午後 1:30 ~ 1:40
	与川内公会堂前	1:50 ~ 2:00
	勝浦郡農協前	2:10 ~ 2:20
	勝浦町役場	2:30 ~ 2:40
	生名センター前	2:50 ~ 3:00
	勝浦会館	3:10 ~ 3:20
	古山商店横	3:30 ~ 3:40
勝農生比奈支所前	3:50 ~ 4:00	

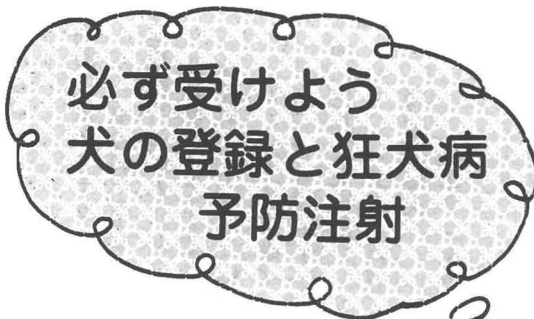

平成2年度の犬の登録と狂犬病予防注射を、次の日程で実施します。  
 なお、従来は五月にもう一度巡回しておりましたが、今年はこの最後ですので、平日に受けられない方も日曜日を利用するなどして必ず受けて下さい。

- 登録料 二千五百円
- 注射料 二千五百六十円
- 合計 四千六百六十円
- ~~~~~
- ◎犬は、必ずつないで飼いましょう。
- ◎鑑札と注射済票は、必ず犬の首輪につけましょう。
- ◎近所に迷惑をかけないようにしましょう。
- ◎届出について  
飼っていた犬(登録犬)が死亡した場合や譲渡したときは、役場環境衛生課まで届け出下さい。
- ◎小犬及び不用になった犬は保健所、役場に連絡し引き取ってもらいましょう。

=飼い犬は必ずつないでください=

\*ボクを野犬にしないで\*

不用犬買い上げ日  
4月4日(水)  
4月18日(水)

成犬 300円 小犬 100円

**就学援助制度  
のお知らせ**

先月号でお知らせしました児童・生徒の医療費、給食費、学用品費等の助成が受けられる制度について申請受付中ですが、前期分(第一学期から支給)の提出期限がせまっておりますのでお急ぎ下さい。

○申請書提出期限 (前期分)  
平成二年四月五日(木)

なお、問い合わせ、申し込みは、勝浦町教育委員会事務局まで。

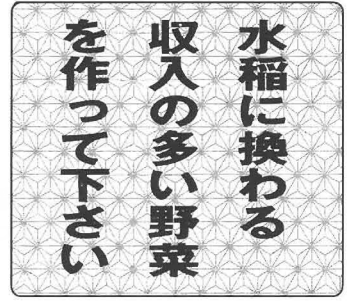

水田農業確立対策(稲転)は、昭和六十二年頃から前期・後期各三年に分けて六年間の対策として実施することになっており、その後期が平成二年度から始まります。後期対策の主なあらまはは次のとおりです。

- ① 期間 平成二年度から平成四年度まで
- ② 目標面積 全国八十二万ha

徳島県 七千九十ha  
 勝浦町 三十五・三ha  
 (平成元年度と同じです)

内 生比奈支所管内 二十一・六ha  
 勝浦支所管内 十三・七ha

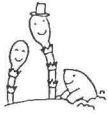

③ 助成補助金の体系と水準

区 分	単 価 (千円/10a)		
	基 本 額	加 算 額	
		産地形成加算	高度利用加算
一 般 作 物 (麦、大豆、飼料作物、花き等)	14	—	10
永 年 性 作 物 (果樹、林地、養魚池等)	19	—	—
特 例 作 物 (野菜、たばこ等)	4	5 (生比奈支所管内クワイ 勝浦支所管内ミニトマト)	5
保 全 管 理 (休 耕 田)	4	—	—

◎転作を希望される農家は、次のとおり申し込みをして下さい。

- (一) 受付期間 四月一日～四月十日
- (二) 受付場所 勝浦郡農協生比奈・勝浦各支所

※ なお、この受け付け期間で転作目標面積に達しないときは、水田面積・家族員数・基準収穫量などの要素を加味して、各水田農家に割り当て配分をする予定です。

また、転作目標面積が一〇〇パーセントに達しない場合、補助事業が受けられなかったり、各種の資金を借りることができない場合があります。

また、転作協力割り合いによって、米の買上げ数量が違ってくるので、ご注意ください。

不明な点がございましたら、町役場産業課(二二一・五二四)までご連絡下さい。



# うんしゅうみかん園の 整枝・せん定について

今月も上旬は整枝、せん定の本格的に行える時期です。ほとんどの樹園地では、暖冬の影響で旧葉が多く、樹勢の良い樹が多いと思われ、今年ので今年のでせん定作業は今までと少し違った角度からとらえて、思いきって行ってはいかがですか。

すなわち、

- ① 少しでも味と色の良い果実を多く採る。
- ② 収穫、防除、運搬等の作業が楽にできるようにする。
- ③ 農薬の使用量を減らすことができる。

この三点を目標と定めて行つてはどうでしょうか。それにはまず密植園の間伐を行うことです。

山の上から平坦地の早生みかんをみても、園全体が緑で埋っています。これでは密植の弊害ばかりです。クシの目が通ったように、樹と樹の間から大地が見えるような園相

にしたいたいものです。一樹一樹の切り返しや間引きせん定これも大切なことには違いありませんが、そんなことでは追いつかないほど園全体が悪化しています。明日と言わず、今日からすぐ間伐作業を始めて下さい。

## 4月定例心配ごと相談

日 時 4月13日(金)・4月27日(金)  
 午前10時～午後3時

内 容 人権・行政・厚生・福祉

場 所 住民福祉センター 2階

(平日でも受付しておりますのでお気軽にお問い合わせください。)

◎勝浦病院の診察医師が、徳島大学の派遣医師の関係で、四月一日から次のとおり変更になります。

曜日	内科		整・外科		理学		小児科	
	午前	午後	午前	午後	午前	午後	午前	午後
月	平賀副院長	太田院長	小西医長	—	重岡理学療法士	重岡理学療法士	香美医師	香美医師
火	太田院長	平賀副院長	三橋医師(整形)	三橋医師(整形)	重岡理学療法士	重岡理学療法士	—	—
水	平賀副院長	平賀副院長	小西医長	小西医長	重岡理学療法士	重岡理学療法士	—	—
木	太田院長	太田院長	小西医長	小西医長	重岡理学療法士	重岡理学療法士	—	—
金	篠原医師	太田院長	小西医長	小西医長	重岡理学療法士	重岡理学療法士	戸井医師	戸井医師
土	平賀副院長	—	山田医師(整形) 小西医長	—	重岡理学療法士	—	—	—

(土曜日の整形外科の受付時間は午前十一時までとなっております。)

平成元年度の  
うんしゅうみかん  
園伐採事業の実施  
結果について

昭和六十三年度から始まったこの事業については、柑橘栽培農家が一番頭を悩ました事業だと思えます。  
昨年度は本町内で約百haのみかん園が伐採され、また平成元年度に横瀬地区で約十九ha、生比奈地区で約十七ha、合計約三十七haが伐採され、そのほとんどが放任または植林化されようとしています。  
伐採される園主の経営内容

や園地の立地条件、また植栽されている樹の状態から、推察し伐採もやむを得ないと思われ、園地もありますが、立派に改植も行い、肥培管理もよくゆきとどき農道も整備されているにもかかわらず、伐採される園をみると、正に断腸の思いであります。  
さて、この事業は、今年度も引き続き実施されます。  
町、農協ともこの伐採事業は積極的に推進はいたしません、種々の事情で来年一、二月に伐採を希望される方は、今年の八月頃に申し込みの受けを行いますので、その時点でお申し込み下さい。  
詳細については、町広報等で周知をする予定です。

平成元年度分の  
改植(高接)事業、伐採事業、  
間伐事業を早く済ませて下さい

これら事業については、一応三月末日までに済ませることになっていますが、まだ作業が完了していない方は大至急作業を進めて下さい。  
特に改植や高接事業につい

ては、その作業の性格から今月にずれ込むこともやむを得ない一面もありますが、農作業の最優先事項として下さい。

# 福祉年金支払日 四月十一日(水)

平成二年度四月期支払いの福祉年金を次のとおりお支払いいたしますので、年金証書と特別証書及び印鑑をご持参のうえ、次の郵便局でお受け取り下さい。

と き	4月11日(水)
と ころ	※各指定郵便局でお受け取り下さい。
生比奈郵便局	
勝浦郵便局	
坂本郵便局	
星谷簡易郵便局	※時間は午前9時から午後4時までです。
生名簡易郵便局	



# 4月から国民年金の 保険料が変わります

国民年金の保険料は、四月一日から一か月八、四〇〇円に改定されます。

老後の生活の支えとなる国民年金は、その値打ちが下がらないように、物価の変動に応じて年金額のスライドを行うなど、毎年のように給付額の改善が行われています。また年金受給者は毎年増加し、年々支給額が増えていきます。

この年金の財源は三分の一を国の負担、残りの三分の二を加入者が納める保険料によってまかなわれています。

国民年金を安定的に運営していくため、加入者の皆さんのご理解とご協力をお願いします。

なお、保険料は、あらかじめ一年分をまとめて前納することができ、前納される方は四月二十七日までに納付して下さい。

保険料の額は、次の表のとおりです。

平成2年度保険料

定 額	1 か 月	8,400円
	12 か月	100,800円
	前 納	98,370円
定額+付加	1 か 月	8,800円
	12 か月	105,600円
	前 納	103,050円



## この手帳をみたら、かわりに電話をかけていただけますか。



新しい電話お願い手帳はオレンジの帯が目印です。

この手帳は、耳やことばの不自由な方たちが、電話をかけたい時に利用するものです。街角で見かけたら、あなたがかかって電話をかけてください。

# 119番 の通報は 落ち着いて 正確に 伝えよう

◎ 正確に一一九番しましょう。

そして落ちついて、まず火災であることを伝える。住所は正しく、くわしく、目印になるものはわかりやすく場所を伝える。建物火災の場所は氏名を正確に伝える。

- ◎ 通報者の氏名を明らかにする。
- ◎ 消防車の到着までには時間が必要。



わたしの作品

〈川柳〉

白黒は決めず良かった友の顔  
 親切なナースの服に手を合わす  
 はじめから染まるつもりのない白さ  
 白い物白く洗った日の誇り  
 白足袋をはいて女を取り戻す  
 白紙にはもう戻せない旅続く  
 寒い日は温い言葉がよくなじみ  
 何よりも寒さが恐い齢になり  
 この寒さミンクの毛皮の出番です  
 奉賀帳寒いふところ探られる  
 寒かっただろうと呉れる茶がうまい  
 寒いから愛えと母の便り来る  
 一枚のハガキで用が足りる仲間

綾 美里 香月 万里 万里 万苗 早苗 早苗 早苗  
 たけお 美里 香月 万里 万里 万苗 早苗 早苗 早苗  
 加辻

生甲斐のゲートボールに若返る  
 カラオケのマイク離さぬ老の趣味  
 古ハガキふと思いい出し便り書く  
 生きている証に交す年賀状  
 絵葉書をもらうと旅に出たくなる  
 一枚のハガキを心の糧とする  
 着ぶくれて春のハガキを待つ炬燵  
 案内のハガキが客をつれて来る  
 ハガキでは建前だけを書いて出す  
 助手席で無いブレーキをハッと踏み  
 合格の通知こんな花が咲く  
 当選をするまでだった低姿勢  
 諭吉先生ずつこのまま居てくんな  
 来客を犬が知らせる星明り  
 コンクリートまだ乾かない犬が行く  
 姑の料理みんなが賞めるから  
 玉ねぎのからよと涙そつと拭き  
 焼酎が離れぬ老の独り酒  
 親が敷くレールに乘らぬ子に育ち

新太郎 鶴雄 瞳 思葦 沙恵 酔参 大峰 のぼる 智世子 アサノ 梅子 都景

一生に一度の運と後で知り 香月

出詠は毎月五日までに三句ハガキで  
 送り先 勝浦町三深 彦勢広夫まで  
 町内在任の方に限ります。  
 次回は俳句その次は短歌と交代にの  
 せます。ふるってご投句ください。

社会総合大学  
 “学習日のお知らせ”

習字学習 四月十二日(金)  
 四月二十七日(金)  
 時間 午後七時～午後九時  
 場所 住民福祉センター 図書

墨絵学級 四月七日(土)  
 四月十七日(火)  
 時間 午後七時二十分～午後九時三十分  
 場所 住民福祉センター 図書

短歌学級 五月十二日(土)  
 午後一時から  
 題 「晴れる」  
 出詠締切日 四月二十日

スポーツ安全協会  
 傷害保険に加入して、安心してスポーツを楽しんで下さい。

掛金は年間千円で、五人以上のグループで加入できます。加入依頼書は教育委員会事務局、徳島銀行の窓口にもあります。  
 万一の事故のときのために、ぜひ加入しておきましょう。

割安な保険料で充実した補償内容

この保険は傷害保険と賠償責任保険がセットになっています。保険料(年額)は、子ども360円、大人1,100円から。

障害保険	死亡・後遺障害	最高 1,400万円
	入院(1日あたり)	4,000円
	通院(1日あたり)	1,300円
賠償責任保険	対人	1億円
	対物	100万円
共済見舞金	突然死等	50万円

※平成2年度から新設

第15回県民スポーツ祭  
 勝浦町予選大会「出場チーム募集」

県民スポーツ祭ソフトボール及び軟式野球の南部ブロック大会・中央大会の県予選は、登録チームによって行います。登録を希望されるチームは四月十日までに、町教育委員会ですて手続きを行って下さい。  
 また、いまままでに登録してあるチームでチーム名・代表者の変更がある場合も連絡して下さい。

●部 門  
 〈ソフトボール〉

●選手資格  
 ○町内に六か月以上(十一月上旬現在)引き続き居住していること。  
 ○年齢は、中央大会(十一月上旬)開催前日を基準として計算いたします。

実年の部(五十歳以上)  
 壮年の部(四十歳以上)  
 成年の部・家庭婦人の部  
 〔軟式野球〕  
 壮年の部(四十歳以上)  
 成年の部

# みんなの

# 健康



(生名)  
茂村将也くん  
歩くん

## 今月の健康行事 (不明な点は環境衛生課 保健婦におたずねください)

日	曜	内 容	対 象 者	時 間	場 所	備 考
4	水	三種混合予防接種 (百日咳、ジフテリア 破傷風)	○2～4歳未満 1期…1か月毎に3回 2期…1期終了後12～ 18か月後に1回 接種	13:30～14:30	住 民 福 祉 セ ン タ ー	持参するもの…母子手帳 印鑑 料金…無料
4	水	坂本愛育班総会と 健 康 相 談	一 般 の 方	9:30～11:30	坂本集会所	持参するもの…健康手帳
6	金	中山愛育班結成式	一 般 の 方	13:30～	中山公会堂	
11	水	与川内愛育班総会と 健 康 相 談	一 般 の 方	13:30～15:30	与川内市の江 集 会 所	持参するもの…健康手帳
12	木	掛谷愛育班総会と 健 康 相 談	一 般 の 方	9:30～11:30	掛谷集会所	持参するもの…健康手帳
12	木	今山愛育班総会と 健 康 相 談	一 般 の 方	13:30～15:30	今山公会堂	持参するもの…健康手帳
13	金	乳 児 健 康 診 査	H元.5.1～8.31ま でに生まれた子	13:30～14:30	勝浦病院	持参するもの…母子手帳
19	木	生名愛育班総会と 健 康 相 談	一 般 の 方	9:30～11:30	生名集会所	持参するもの…健康手帳
19	木	棚野愛育班総会と 健 康 相 談	一 般 の 方	13:30～15:30	棚野集会所	持参するもの…健康手帳
20	金	乳 児 健 康 診 査	H元.11.1～H2.2. 28までに生まれた子	13:30～14:30	勝浦病院	持参するもの…母子手帳
23	月	久国愛育班総会と 健 康 相 談	一 般 の 方	9:30～11:30	久国集会所	持参するもの…健康手帳
23	月	横瀬愛育班総会と 健 康 相 談	一 般 の 方	13:30～15:30	横瀬集会所	持参するもの…健康手帳
25	水	ポリオ生ワクチン投与	○生後3か月から18か 月未満の子 ○4歳までにまだ2回 のんでいない子	13:30～14:30	住 民 福 祉 セ ン タ ー	持参するもの…母子手帳 印鑑 料金…無料
26	木	星谷愛育班総会と 健 康 相 談	一 般 の 方	9:30～11:30	星谷集会所	持参するもの…健康手帳
27	金	中山愛育班結成式	一 般 の 方	13:30～	中角集会所	



# 保健婦だより



## 愛育班研修に 参加して

星谷愛育班長  
脇田延子

去る二月九日星谷、掛谷愛育班は、班員研修として徳島県総合健診センターと徳島市の保健センターを見学しました。

先に蔵本(徳島市)にある健診センターを訪ねて原田所



◀運動指導室

長さんのお話を伺いましたが成人病、がんも早期発見、早期治療によって治るし、又延命もできるので少くとも年に一回は、必ず定期検診を受けることが大切であると話してくださいました。その後でセンターの中を案内していただきましたが、各検査室に配置されている充実した設備と検査体制には、目を見張るばかりでした。私達県民の健康を守るために、いろいろ努力されていることをあらためて認識しました。午後からは、徳島市の保健センターを訪ねました。市民の方々が日常生活の中で自らの健康の保持増進のために利用されています。利用されている人に話を伺うと歩けなくて家族の助けをかりてセンターに通ううち、どうにか歩けるようになりましたとうれしそうに話してくれました。又日曜には休日診療も行われています。私達も実際にビデオブースや健康器具を備えた視聴覚指導室で体操を教えてくださいました。



◀集団指導室

勝浦町も高齢化が進む中で寝たきりをつくらない積極的な健康対策をぜひ実現させていきたいと思います。そのため私達愛育班が気軽に利用できる保健センターの建設を望むものです。



◀研修に参加された星谷愛育班のみなさん

## 夜間救急当番表

4月2日	湯浅	医院	2-2003
4日	勝浦	病院	2-2555
6日	赤岩	病院	2-2006
⑧日	勝浦	病院	2-2555
10日	上勝	診療所	6-0302
12日	勝浦	病院	2-2555
14日	山西	医院	2-3027
16日	勝浦	病院	2-2555
18日	湯浅	医院	2-2003
20日	勝浦	病院	2-2555
②②日	赤岩	医院	2-2006
24日	勝浦	病院	2-2555
26日	上勝	診療所	6-0302
28日	勝浦	病院	2-2555
③①日	山西	医院	2-3027

平日午後6時から翌朝7時まで  
休日午後7時から翌朝9時まで

(財)徳島県総合健診センター 原田邦彦所長さんの話から抜粋  
成人病といわれる心臓病、脳卒中、がんなどは、いづれも早期発見、早期治療によって治るか、または延命できるという特徴があることです。そのため手段が定期検診です。定期検診を年一回規則正しく受診することは現在の社会では常識的な生活マナーといふべきでしょう。さしあたって健診の受診率を循環器系の検診で五〇パーセント、がん検診で二〇パーセントにす



世界保健デー  
(4月7日)

ることを目標に活動してまいります。またその程度の受診率にならないと成人病予防としての効果も上がりません。そのためには未だ検診に来ていない人々に参加していただきたいと願っています。

# 戸籍の窓

(敬称略)

2月16日～3月15日

## ♡ご結婚おめでとう

大字中角字つく田 岡本 光吉  
阿南市 大西 芳子

## ★お誕生おめでとう

大字沼江 眞奈美 智哉  
大字一乗 眞奈美 智哉

大字沼江 宮浦 久雄 長男  
字志や志 眞奈美 智哉  
や離谷 眞奈美 智哉  
大字沼江 橋谷 義博 長女  
大字天川 雅子 明佐美  
大字沼江 河野 敬三 三男  
字坂本 秋子 裕貴

大字沼江 野神 美枝子(智) 長男  
大字沼江 東 公則 二男 泰紀  
字齒菜尾 洋子(貴) 貴也  
大字沼江 坪井 秀敏 長女  
字神谷 道惠 歩  
大字柳野 石倉 康範 長男  
字石倉 和代 由貴  
大字中角 高井 裕司 長男  
字つく田 千恵美 翔

## ♣おくやみ申します

大字坂本字岡田 阿部やエ子(62歳)  
大字三溪字定岡 藤木 勇(78歳)  
大字沼江字神谷 西野シツエ(76歳)  
大字坂本字繁野 久積 春男(76歳)  
大字沼江字中山 中田シツエ(81歳)  
大字沼江字中傍示 大井 サタ(84歳)



2月16日～3月15日

## 善意ありがとうございます

### ございました

以上の方から善意銀行に善意が寄せられました。心からお礼申し上げます。

倉橋 敦子さん(中山)  
阿部美智雄さん(坂本)  
西野 菊男さん(石原)  
中田 忠雄さん(沼江)  
匿名(横瀬)



# 勝浦会館

## 講座の開講は5月から

地対財特法の期限切れまであと二年となり、同和問題解決へ向け更なる努力が必要とされています。

このような中、勝浦会館では身近な啓発活動として、本年度も各種講座を開催して、近隣地域との交流の中から同和問題に対する意識の高揚を図っていきたくと考えています。

平成二年度の各種講座については、受講希望調査を三月末から行っています。その中から希望の多い講座について五月から開講します。

なお、講座内容及び開講日程は、五月の広報でご案内します。



## 子供たちが身軽になるシーズンです

まわりを見ると危険がいっぱい



## ビームライフル講習会

○あなたも撃ってみませんか？



今月は、4月7日(土) 13時～21時  
4月28日(土) 13時～21時  
住民福祉センター三階ホール

都合の付く時間に参加してください。お待ちしております。