



## 「勝浦農村勤労福祉センター完成」

この施設は、農村地域に導入されている工業に就業する者の福祉の増進を図ることにより、農業従事者の当該工業への就業を円滑にすることと併せて、町民の体育及びレクリエーションの普及並びにその振興を図ることを目的として、雇用促進事業団と勝浦町の合築により建設したものであります。この建物の概要はつぎのとおりです。

1. 構造 鉄筋コンクリート造（一部鉄骨造）平屋建
2. 面積 建物面積997.63平方メートル
3. 施設 体育室、談話室、管理室、男女便所、男女更衣室
4. 事業費 雇用促進事業団79,600千円  
勝浦町37,150千円の合計116,750千円
5. 休館日 毎月第4火曜日及び12月28日から翌年1月4日まで。
6. 使用時間 午前8時30分から午後10時まで。

### 町民のうごき

世帯数	1,965戸
人口 男	3,975
女	4,041
計	8,016
(昭和58年3月1日現在)	
出生 男	1
女	5
計	6
死亡 男	4
女	4
計	8
転入 男	13
女	11
計	24
転出 男	10
女	10
計	20
(昭和58年2月中)	

'83

4月号

三月議会

昭和58年度  
普通会計予算

21億1,000万円

新年度予算 生比奈小学校改築費認められる

昭和五十八年三月定例会は、三月十一日開会し、昭和五十八年度一般会計予算など二十五議案と追可議案一件を原案どおり可決し、三月十八日閉会しました。

この議会で決った  
おもなもの

◆一般会計補正予算

昭和五十七年度の補正予算は、三千七百三十六万四千円を減額し、総額は二十四億四千四百九十五万五千円となりました。

◆特別会計補正予算

昭和五十七年度特別会計補正予算は次のようになりました。  
国民健康保険事業会計  
五億二千四百一十四万一千円  
簡易水道事業会計  
四千三百八十二万八千円  
住宅新築資金等貸付事業会計  
五千二百三十一万七千円

◆昭和五十八年度  
一般会計予算

昭和五十八年度一般会計当初予算は、二十億八千六百八十万八千円と決まりました。  
この予算には、生比奈小学校

改築費二億一千二十二万円が含まれています。

なお予算額は、前年度当初予算より四百三十三万五千円の減額になりました。これは、老人医療費が、特別会計になり別途計上されたためであります。

◆勝浦町手数料  
条例の一部を改正

住民票二百五十円から二百円に、印鑑証明二百五十円から二百円など手数料が改正されました。なお、詳しくは七ページに記載してあります。

◆老人等家庭奉仕  
手数料徴収条例

この制度は、今まで独居老人の人以外は、家庭奉仕を受けられませんでしたが、この条例が定められたので、一般老人も手数料を納付すれば受けられるようになりました。

◆勝浦農村労働福祉センター  
設置及び管理に関する条例

旧勝浦病院跡に、農村労働福祉センターの完成に伴う条例です。  
使用料は、次のとおり決まりました。  
一時間当り  
バレーコート 一面 二百円  
バレーコート 二面 四百円

三月定例会一般質問

岡本栄一議員

▽大誠音響について▽少年問題について

河野チツ議員

▽特別養護老人ホームの設置について▽勝浦町金庫について

山本美芳議員

▽地域農政特別対策事業について▽農村総合整備モデル事業の進捗状況について▽新農業構造改善事業の取り組み及びその後の見通しについて▽土地開発公社の運用について

福中一男議員

▽野犬対策と飼育指導について▽花嫁対策について

岡重夫議員

▽消防施設の整備について  
(1)危険防止のため底部に位置する、防火水槽を有蓋にする件  
(2)溜池などの危険個所の見直しについて  
▽福祉センターの設備改良  
(1)簡易エレベーター（荷物の搬送用）の設置について

井出幸夫議員

▽大誠音響勝浦工場の統合問題について▽人事院勧告の完全実施について▽天災資金の償還延長について▽学校教育の現状と対策

中西晴美議員

(1) 中学校教育の状況と取り組み  
(2) 就学援助制度の改善  
▽ゴミ集積事業の改善策について▽老人保健法施行と病院運営▽低所得者に対する国保税の減免の制度化について▽町民への適切な情報提供について

▽婆羅尾峰越幹線林道の完成に伴い全線舗装及び横瀬橋間の取り合道路の拡幅整備について  
▽県道昇格について

(1) 国民健康保険の一部改正と老人保健法実施がもたらす町民の保険医療に及ぼす影響について  
(2) 高齢者福祉対策

▽花嫁、花婿対策について▽農振法と農地法及び国土法の関連並びに勝浦町及び農業委員会の調整指導について▽社会教育

(1) 青少年対策 (2) 生涯教育  
▽生比奈小学校の改築実施を軸とした勝浦町財政の現状と中期対策について

昭和58年度普通会計（一般会計と住宅新築資金等貸付事業会計と合せた会計）21億1,419,600円と決まり、前年度当初予算より2.1%の減額となりました。  
歳入、歳出のうちわけは次のグラフのとおりです。

—昭和58年度普通会計当初予算—

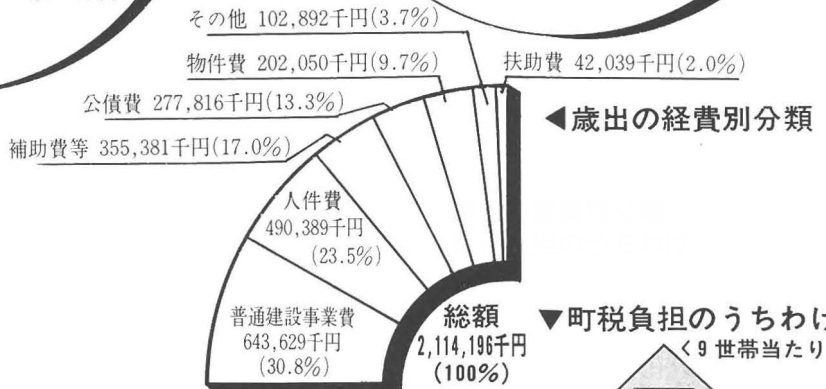
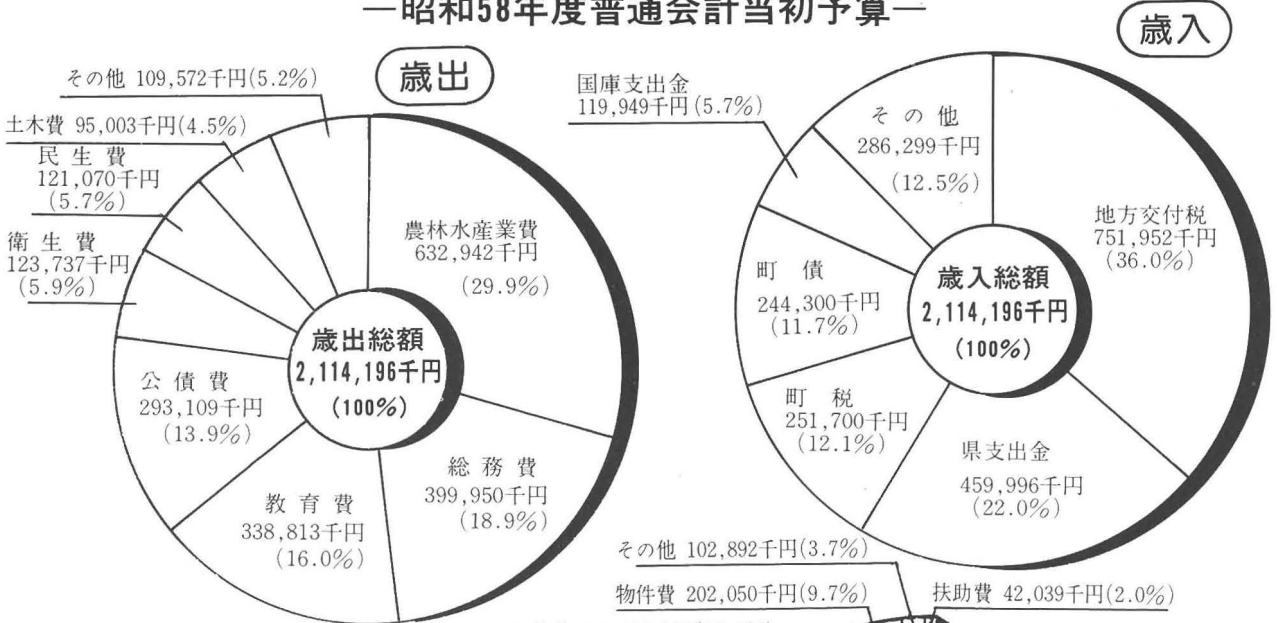

▼町税のうちわけ

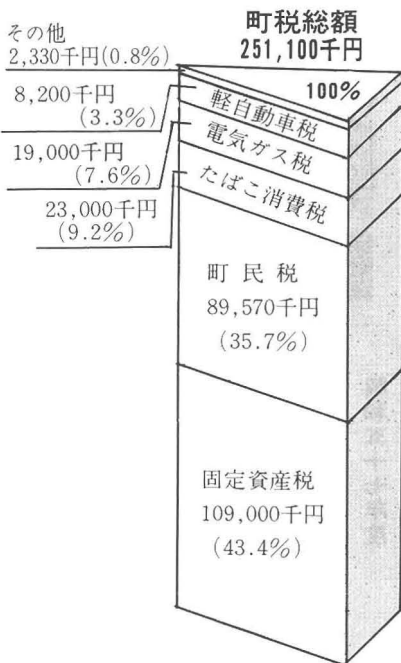

▼町税負担のうちわけ <9世帯当たり>

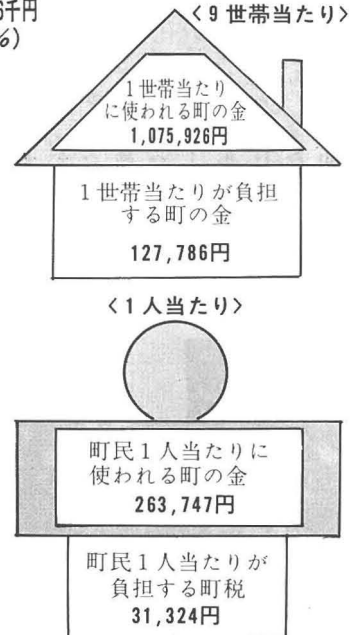

答弁する桜木町長



改築される生比奈小学校

# みんなでなくそう 部落差別 同和教育、学校では…

学校の同和教育では、

- 部落の歴史
- 明治以降の経済・社会体制の変化と部落差別とのかわり
- 同和地区の実態
- 解放運動の推移

- 同和対策審議会答申○同和対策事業特別措置法○地域改善対策特別措置法
- 部落差別の事象
- 人権にかかわる因習・偏見・一般差別

などの「部落差別に迫る内容」を核心として

- 不合理性・矛盾性(ものの見方、感じ方)
- 人間理解(相手の立場)
- 同和教育の視点からみた日常的課題

などの「部落差別に迫る内容を支えるもの」を関連的に学習しています。これからのことを学習する中から、部落差別がいかに不合理で非科学的なものであるかを認識していきます。また、部落差別を中心にして、あらゆる差別の不当性を見抜き、差別に立ち向かって、それを打ち破ろうとする力を身につけてい

す。

しかしながら、自分自身の問題として受けとめ積極的に取り組もうとする姿勢にはまだ弱さがあります。

そこで、子供たちが、自分自身で考えたり感じたりしたこと、他の人にわかってもらうように表現することを目ざして、いろいろな取り組みがなされています。

「人権作文」・「人権標語」・「人権ポスター」・「人権書道」などを通じて間接的に人権の大切さと呼びかけるのがその一つです。

また、「人権に関する弁論大会」や「人権に関する体験発表」を通じて、子供が自分のことばで仲間を訴えるということの中から、「人権を守る」ことが自分達の問題であることの認識を深めていきます。

特に、同和地区出身の生徒の意見発表や体験発表に接して、その苦しみ、悩み、悲しみをより深刻に受けとめ、同和問題の解決への取り組みにつき進もうとする子供が多くなりました。「人権集会」や「人権委員会」

と呼ばれる集会では、学校や学級で体験した人権に関する問題を持ち寄り、それを解決するためにどうすればよいかをお互いに検討し対策を考えていくことによって、連帯意識を強めていきます。

高校では、「部落研」活動に参加し、同和問題についての研究、調査や討議を進める中から部落解放に取り組む仲間の輪を広げようとしています。

このように、学校の同和教育で学び、身につけたものを基礎として、自分で考え、感じ、つたことを同和問題のためにいかしていこうとする子供達の輪が広まりつつあります。

これまで、家庭で学校の同和教育が壊されるとよく言われてきました。最近でも保護者の一部の人達の中には、古い考えから抜け出せない人があるようですが、学校同和教育が徹底される中から、子供が強さを持つようになり、家庭での差別意識を取り除く為の大きな力となってきております。

保護者の人達も同和授業の参観や同和問題に関する話し合い、PTAや地域懇談会の同和研修会などに参加されることによつて、同和問題に対する理解と認識を深められております。

(同和問題テキスト「展望」から)

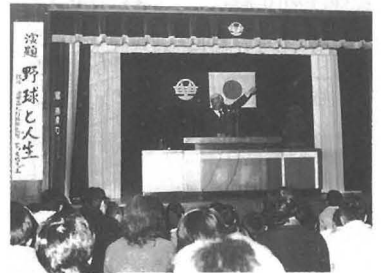

## 池田高校 葛監督

住民福祉センターで講演  
四百人集まる

勝浦町商工会・青年婦人部では、三月十一日、池田高校野球部監督の葛文也氏を招いて特別講演会を開催した。

「人生と野球」と題する講演で葛監督の経験から身につけたこと①健全な身体をつくる。②先生、先輩などから社会性を身につける。③精神的な独立④人生観を確立する——ということである。」と述べ、昨年度の甲子園大会などを中心に、さまざまな野球体験から「たかが野球と思うな。されど野球だ。人生に失望してはいけない。あきらめてはいけない」……これを実証してくれたのが昨年夏の甲子園大会優勝。人生には近道がない。忍耐をもってすれば何事もかなう。みなさんも初心を忘れず頑



## 昭和五十七年度 勝浦中学校就職者激励会

三月九日、住民福祉センターにおいて、昭和五十七年度勝浦中学校就職者激励会が行なわれた。

ことしは、勝浦中学校を卒業し就職する生徒は八人です。それぞれ職種は、自動車整備士、運転手、看護婦、美容師、すし職人など、さまざまですが、就職者一人一人を見ると、希望に胸をふくらませている感じであった。

張れ」とユニークな口調で子供たちにも良く理解ができるように基本的な心構えについて強調した。講演終了後、子供たちから「テレビでよく見るが、本物の監督を見てうれしい。また、話を聞いてよかった」、「具体的に野球を通しての話でよかった」と大変な好評でした。

水の事故防止

子供の好きな水遊び

保護者が目を光らせて安全に



寒さから解放され、暖かくなると、子ども達は屋外で遊ぶ機会が多くなります。

遊び盛りの子ども達には楽しい季節です。しかし、思わぬ事故が起きないとも限りません。

町内には、地区の各所に防火水槽やため池、用水や谷川があります。近くで遊んでいるうちに、つい足を滑らしたり、ふざけたりして落ち込みますと命をなくすこととなります。

子供の水の事故は保護者の責任——と心得て、ふだんから子供によく注意するとともに、水の事故から尊い生命を守るために、次のような点に十分気を付けましょう。

- 家の近くのため池や用水池などがある、サクとかフタがない場合は、所有者に申し入れてすぐ処置してもらいましょう。
危険な水辺で遊んでいる子供を見かけたら声をかけ、安全な場所まで遊ばせるようにしましょう。

雨降りのあとなど川や用水が増水しているときは、子供を近づけないよう特に注意しましょう。
自宅周辺百メートルくらいまでの所(幼児の活動範囲)に、危険な所がないか調べておきましょう。



わたしたちの手で

生比奈地区生活環境改善推進会(会長 大柳包雄)では、昭和五十五年から掛谷・山西・今山・星谷地区で生活環境改善対策事業を実施してきましたが、その間地域の環境点検地図の作成、環境整備に関する住民の意向調査などを行った結果、上水道子供の遊び場・農業用水路・花だん・ガードレール・公会堂の改善・生活改善センター・町道の改修などの希望がありました。

この中で行政に頼んで解決してゆくものと自分たちの手で解決してゆくものは何かについて話しあい、とりあえず手づくりの村整備事業を導入して、地域住民による環境改善にとりくみました。

掛谷地区では公会堂前の広場を利用し、「なかよし広場」と「墓地参道の整備」
山西地区では神社境内に「ここ広場」今山地区は「ちびっこ広場」と「公会堂前の舗装」

星谷地区では「大宮こいの広場」と各々に計画。
一月中旬から各地区とも区長さんの指揮のもとに地区民総出で工事にかかりました。
周囲にフェンスを張り、ブランコ・鉄棒・すべり台・ベンチなど次々にすえつけられ古タイヤを利用したトンネルにも明るいペンキがぬられ、各地区の特色をだした「子供の広場」ができあがりました。

計画から実施まで地区役員さん方の御苦労は大変なものでした。老人会、婦人会、生活改善グループ、子供会など各種団体の協力もあり、いま子供たちはこれらの広場で遊びにたわむれています。子供仲間の話し合いも多くなり、住民の方々も広場づくりを通じ話しあい、知恵をだしあい、労働の提供も生まれました。

この完成の喜びを、住民一人ひとりにかみしめていただき地域の発展に協力してほしいものです。



健康づくり生活の食生活

野菜を食べよう

健康な体を保つには、食事の栄養バランスに気を配る必要があります。
しかし、カロリーの取り過ぎによる肥満、偏食のための貧血が問題になるなど、みんながみんな、栄養バランスのとれた食事をしているとは言えません。

好きな食べ物は多く、逆に、嫌いだとあまり箸をつけない、ということになりがちです。
毎回の食事で不足しやすいのは、野菜類ではないでしょうか。特に、ホウレンソウ、ニンジン、ピーマンなどの緑黄色野菜は、子供や若い人たちには敬遠されることが多いようです。

野菜は大きく「緑黄色野菜」と、ダイコンやハクサイなどの「その他の野菜」とに分けられますが、どちらにもわたしたちの体になくてはならない各種の

4月定例心配ごと相談
日時 4月1日(金)…人権, 行政関係
4月15日(金)…厚生, 福祉関係
午前10~午後3時
場所 住民福祉センター2階

ビタミンやミネラル類が豊富に含まれています。
野菜に含まれるビタミン・ミネラル類には次のものがあります。
・ビタミン類
ビタミンA、C：皮膚や粘膜の健康を保つ。毛細血管や軟骨などを強くする。
・ミネラル類
鉄、カルシウム：血をつくる。歯や骨を強くする。
また、ゴボウ、セロリなど繊維質の野菜には「通じ」を良くする働きもあります。もっと野菜を食べましょう。

農村婦人の家洗濯室利用日程表

Table with columns for date, day of week, and location. Includes dates from 4月1日 to 4月20日 and locations like 久国, 自由, 生名, etc.



# 農地の利用促進

## ヤミ小作をやめて 奨励金を受けよう!

# 遊休農地の有効利用

農業委員会では、農地の高度利用を促進し、遊休農地の活用、放任による荒廃農地を有効に利用するために、農地の借り手、貸し手のあつせん事業を行っています。

この事業は、農地を持つているが、自分では老齢となり、息子は農外事業に従事しているため、荒廃した田・畑や、遊休農地を規模拡大しようとする農家に貸す制度です。

農業委員会が仲介するので貸主にとっては安心できます。また、借主としては、簡単に借入れができます。

町内にも、まだ多くのヤミ小作が残っていますが、このヤミ小作契約は、貸手と借り手の信頼関係で成り立っていますが、その貸借期間中には、予期しない問題が生じているのが実情です。その点、この制度を利用すると安心して、次のような特徴があります。

◎ 農地を貸しても、耕作権が発生せず、離作料を払わなくても期日には確実に返してもらえます。

◎ 所有権は、そのままであり、農地法による許可や小作地所有などの制限を受けません。

◎ 所有地の一部分でも貸せます。

◎ 十アール（一反程度）以上残しておけば、農業委員の選挙権もあります。

◎ 町の農業委員会が、貸し主、借り手の仲介をしますので安心して返してもらえます。

◎ 貸借期間の終期が近づくとう双方の関係者に農業委員から通知します。

地主に奨励金を交付します。この制度を利用した地主には小作料のほかに次のとおり奨励金が交付されます。

◎ 十アール（一反程度）当りの奨励金（一回限り）

貸付期間三年～五年 一万円  
〃 六年以上 二万円

## 本町での標準小作料

(10アール当り)

田	畑
上 二四、〇〇〇円	一律 二三、六〇〇円
中 二〇、〇〇〇円	
下 一五、〇〇〇円	

この機会に遊休農地を借りて経営規模の拡大を図りましょう。

詳しいことは、地元の農業委員または、農業委員会事務局へどうぞ。 ☎ 二二二五一



## 柑橘園改植事業の 出来高現地確認

## 調査の実施について

昭和五十七年度において実施した改植事業については、苗木も送付せられ、植え付けを完了していると思います。

さて、標記のことについて出来高現地確認調査を行いますので、各事業主体や町の係員から連絡があれば、当日は園主、または改植内容のわかる方が立ち会い、内容の説明や確認調査の手伝いをしてくださるようお願いいたします。確認調査日の前日までに電話などでお知らせしますが、調査内容の性格上、また園地が各地に点在しているため、あなたの園地へ訪問する時間をはつきり申し上げられませんが、その点よろしくご協力ください。

## 確定申告が 間違っていたときは

### 間違っていったときは

昭和五十七年分所得税の確定申告の期限内の受付は、三月十五日で終わりました。

しかし、計算間違いなど申告内容に間違いがあることに気付いた人は、次のような方法で訂正することができます。また、確定申告をしなければならぬ人は、申告書の提出を忘れていた人は、今からでもすぐに確定申告をしてください。

① 税額を少なく申告していたときは「修正申告」を  
確定申告をした後で、納めた税金が少なかったり、還付を受けた税金が多かったことに気付いたときは、正しい金額にするために「修正申告」をしてください。

② 税額を多く申告していたときは「更正の請求」を  
確定申告をした後で、税金を納め過ぎていたり、還付を受けた税金が少なかったことに気付いたときは、正しい金額にするために「更正の請求」をすることができます。

なお、この「更正の請求」ができる期間は、申告期限から一年間ですから、昭和五十七年分の所得税の確定申告については、昭和五十九年三月

十五日までとなります。「修正申告」、「更正の請求」をする場合の用紙は税務署に用意してあります。

## サラリーマンと税金

四月には、各職場に社会人一年生が登場して、初めての給料を手にします。

ところで、サラリーマンの給料やボーナスには所得税がかかります。この所得税は、それを受け取る時に源泉徴収されることになっています。

そして、十二月の年末調整で、一年間の所得税が精算されます。この年末調整によって、大部分のサラリーマンはその年の納税が完了しますので、改めて確定申告をする必要がありません。

しかし、給与の年取額が一千万円を超える人や給与のほかに二十万円を超える所得がある人などは、確定申告をしなければなりません。

なお、雑損控除や医療費控除、住宅取得控除などを受けることができる人は、確定申告をすれば源泉徴収された所得税が還付されます。



# 有望薬用植物の導入について (その1)



本町では一昨年二月の異常大寒波後に、枯死柑橘園、雑木山林、植林山林の利用活用を図る目的で「薬用植物研究グループ」が発足し、ささやかではありませんが独自の勉強と実践活動を続けております。

また、町においても柑橘類、水稻、園芸類、畜産類に次ぐ第五の産業に発展させるべく努力をする決意であります。

## 一、はじめに

弘化四年(一八四七年)に出された小野蘭山の「重訂本草綱目啓蒙」という本に「野州日光山の産、辛味多くして優れり。いわゆる山椒皮なり」と記されているように、山椒のつくだ煮は江戸時代から親しまれていました。若芽は香り高く吸い物や料理のあしらいに。果皮は「山椒は小粒でもピリリと辛い」のたとえのようにうなぎやどじょうの味を引きだてる薬味に利用されます。

## 二、本町での栽培

まとまって園として経済的に栽培されているものは今まではなかったのですが、今春初めて六百八十本余り導入され、約四

十アールに植栽されました。本年度は温州みかん園転換対策事業などを利用し大いに植え付けをしてほしいものです。屋敷の片隅に植えられたり、自然の山野に自生しているものが多くあることから、またミカン科であるということなどから考え本町に適用することは間違いないと思います。

## 三、用途

薬用、香辛料両面の需要があり、量的には香辛料が多い。薬用は果実を乾燥させ、それを果梗、果皮、子実に分けおにも果皮を用い、芳香健胃、消炎、利尿などに処方されます。香辛料としてはその若芽を食用とする外、果実が未熟で柔らかいときに取って利用するものが増加しています。

## 四、薬効成分

シトロネラルやジペンテン、サンシオールなどであり、大脳を刺激して内臓の働きを活性化させる作用があり、健胃剤や防腐剤として働くサンシオールは毒性をも兼ね備えている。生の葉や果実の汁を川に流しその毒性を使って魚を取る習慣

が各地に残っているほどなので香りや辛さに誘われてついつい食べすぎないように注意をしてください。

## 五、栽培の適地

気候は本来暖かな所を好み、積雪の多い地方や寒風の強い所では収量が少ない。土質は有機質に富んだ堆積壤土が最も良い。この薬木は直根がなく浅根性のため夏の高温時に乾燥しすぎる所はいけない。

また陰地よりは陽地がよいが、朝早くから夕方遅くまで光が必要とするのもなさそうです。定植後三〜四年目から収穫がみられ、七〜八年生で成木となり、十〜十二年生が最盛期で、一般的には十五、六年で改植するのが良いと言われていますが、二十年生でもよく実の成るものもあります。本町の横瀬地区以西は特に土地条件的には恵まれていると思われれます。

## 六、栽培の実際

①品種 アサクラサンシヨウ、またはアサクラサンシヨウから派生した系統のブドウサンシヨウが良い。この両系統ともにトゲがなく収穫等の作業に都合が良い。②苗の入手 みかん苗と同様で業者から購入する方法と自家で苗を育成する方法がある。自家育成の方法は紙面の都合で省略しますが、

昨年購入した例では一本当り八百二十円〜千円(送料含む)でした。③植え付け 落葉樹ですので秋期定植が基本です。要領はみかん苗と同様に考えて間違いありません。植え付け間隔は地方や栽培方法、園の状態などにより多少ちがいますが、十アール当り二百本程度を基準とします。

④一般管理 刈草と除草がほとんどである。木が大きくなれば密生枝を除く程度であり、施肥は冬期に鶏フンなどの有機質肥料を主体に施す。病虫害防除もアゲハの幼虫やカイガラ虫の発生があれば行う程度である。

⑤収穫と出荷 生果用は大阪市場へ出荷するときは五月下旬から六月上旬までの約十日間です。(この時期は果実が濃い緑色となり、肉付がよくなり、しかもまだ中のタネが白色で柔らかいときです)北九州市場へ出荷するのであれば五月下旬から八月いっぱい出荷が可能ということ。指に摘みとり専用のツメを取り付け行いますが、普通女の人一日で二十粒程度の収穫が可能とのことです。(最高記録は三十七粒とのことです)摘み取られた果実は一〜二粒入りの箱に入れ出荷します。(みかんのよ

うに選別がありませんので大変楽です) 薬用として出荷する場合は、果実が黄色を帯びてかたくなるころで七月下旬に果実を摘み取ります。果実が赤味を帯びるまでおくと品質が低下します。

⑥収量 定植三年目(四年生)で平均一畝・壮令樹は八〜十二畝と言われています。

⑦販売 青果用は大阪や北九州の市場へ、薬用としては種苗を導入した業者を通じて販売するのが最も良いと考えています。

## こんな場合は土地取引の届出を忘れないように!

国土利用計画法に基づき、都市計画区域以外の区域では一ヘクタール以上(勝浦町はこれに該当します)の土地について、土地売買などの契約を締結しようとする場合は、当事者は市町村を経由して都道府県知事に届け出ることとなり、また届出後六週間以内は契約を締結してはならないこととされています。したがって、以上のような土地取引をする場合は忘れずに届出をしてください。なお、届出書については役場企画室で準備いたしております。

徳島県議会選挙

あなたの力で 明るい選挙を

今回の選挙は、わたしたち県民の生活に直接かわる非常に大切な選挙です。これからの政治を任せる人を選ぶにあたってわたしたちは冷静に悔いのない一票を投票しましょう。あなたの一票を正しく政治に生かされるためには、選挙は公正に行わなければならない。

四月十日に行なわれる県議会議員選挙や六月下旬か七月初旬に行われる町議会議員選挙を前に、公正で明るい選挙を実現するため、わたしたち有権者が心得ておきたい「禁止されている選挙運動」のいくつかをあけてみますと、※氣勢を張る行為 ※戸別訪問※人気投票の公表、署名運動※飲食物の提供などは禁止されていますので十分注意してください。

徳島県議会議員一般選挙

投票日 四月十日(予定告示日三月二十九日)

※不在者投票は、告示の日から投票日の前日までです。

(受付時間:午前八時三十分から午後五時まで)

ドライバーの方へ

子供の行動特性を知り 交通事故を防ごう

子供を交通事故から守るには、ドライバー一人一人の注意と協力が何よりも必要です。まず、子供の行動特性を知ってください。子供には次のような特性があります。運転中、子供の姿を見かけたら、十分ご注意を。

子供を交通事故から守るには、ドライバー一人一人の注意と協力が何よりも必要です。まず、子供の行動特性を知ってください。子供には次のような特性があります。運転中、子供の姿を見かけたら、十分ご注意を。

子供の見かけたら、十分ご注意を。子供の見かけたら、十分ご注意を。

お知らせ

第一回技術講習会

動力縫製の部

講習期間 四月二十五日から五月三十一日まで

講習時間 午前九時三十分から午後三時三十分

受講料 無料(ただし、教材費など千五百円程度)

申込締切 四月八日まで

講習期間 五月十日から六月十四日までの間に十六日間

講習時間 午前九時三十分から午後三時三十分

講習時間 午前九時三十分から午後三時三十分

つい走り出してしまおうというように、子供は一つのことを気が向くと、周りのものが目に入らなくなりません。また、手を上げると車は必ず止まるというように、物事を単純にしか理解できません。そこで、次のことに、ぜひ注意してください。

飛び出しが多いので、スピードは控えめに、子供の交通事故で一番多いのが、この「飛び出し」なのです。▼スクールゾーンでは細心の注意を払い、通園バスなどのそばを通り抜けるときは、必ず徐行して安全確認を。▼車を発進させたり、後退するときは、周囲に子供がいいるかどうか再確認を。▼左折するときは、左側に自転車に乗った子供や歩行者がいいるか確認を。

戸籍などの手数料金改正

昭和三十八年四月一日から最近における物価の状況、戸籍の増大を考慮して次のように改正されました。

Table with 4 columns: 事務の名称, 単位, 手数料, 備考. Lists various administrative fees like household registration, divorce, and inheritance.

わたしの作品 (短歌)

大霜の猫の足跡映の道踏みつぶしゆく今朝の地下足袋 坂本 日浦 翠峰
定めなき世に歳老いて過疎と住み継ぐ者もなき農地守り行く 坂本 谷 富士
母亡き子福祉の母と遊ぶ野に一日里子空晴れ渡る 坂本 新居伊佐男
咲き過ぎし花を惜しみつ摘み捨てぬ農のきびしき道を歩みつ 坂本 福良 伴二
還暦を祝う心根さらになし無為に重ねし過去省り見て 坂本 吉田 邦忠
盆梅のほのかに匂ふ部屋に座し大正琴の春の歌弾く 横瀬 谷 翠山
台風に倒れしままに根の乾く梅生きおりて蕾ふくらむ 横瀬 比留間 一
梅の花淡く匂える峽畑に嫁と寄り合い馬鈴薯植える 横瀬 広安美枝子
シンピジュームの鉢の幾つか求め来て今年初春おどりとなせり 横瀬 中田ヤスエ
梅の花ちらほら開き初むる季夫の忌迎う想い新たに 与川内 阿部ヨリエ
枯葦の群れたる岸の猫柳銀のぞ



### 十万温州せん定 講習会開催について

十万温州の優秀性は今さら説明するまでもありませんが、隔年結果性が強いということで栽培農家が嫌っていることも事実であります。連年結果をさせるためには十万温州の生理に合った適切な肥培管理全般が大切なことは言うまでもありませんが、今回、愛媛県の十万温州栽培家野本忠良先生をお招きし、せん定を中心とした現地講習会を開催いたしますので十万温州栽培農家の方はぜひご参加ください。野本先生は毎年十アール当り、五、六、の収量をあげており、

かもそのほとんどが1級の秀品を生産されている優良農家です。

主催 勝浦町果樹研究会  
日時 昭和五十八年四月十二日 午後一時(現地集合)

場所 勝浦町石原 中田直稔氏畑(パイロット園)

参加対象者 ○雨天の場合 農業センター  
○町内の十万温州栽培農家  
○農業指導関係者 無料

### 勝浦会館四月行事

2日(土) 音頭教室  
5日(火) 生花教室

6日(木) 手芸教室  
8日(金) 勝浦同和問題研究会 定例会  
14日(木) 踊り教室  
16日(土) 音頭教室  
19日(火) 手芸教室(玉ノ木・五十田公会堂)  
20日(水) 生花教室  
25日(月) 民謡教室  
28日(木) 踊り教室  
各教室とも午後七時三十分から開講しますので時間に遅れないようご参加ください。



### 戸籍の窓

(敬称略)

2月15日～3月15日  
♥お誕生おめでとう

中角 岡本 晴男 長女 陽子  
美智子  
今山 藤木 重信 二男 貴至  
初美  
与川内 山田 兼敬 長女 紀子  
明子  
棚野 寒山 雅之 長女 理加  
早苗

♥ご結婚おめでとう

横瀬 伊丹 眞悟  
木沢村 脇坂 悦子  
小松島市 岡野 光雄  
横瀬 谷脇 祥子  
中角 吉岡 純高  
徳島市 田中あけみ  
鳴門市 本城 守  
生名 平岡 竹美  
今山 池窪 宏  
星谷 沖成 幸子

中山 谷尻 康司 長男 道俊  
美智子  
与川内 阿部 倍延 長女 渚  
美智代

♣おおくやみ申します

横瀬 相原ハルエ (79歳)  
星谷 福野 林七 (74歳)  
沼江 坂井チヨノ (68歳)  
今山 二階堂由理 (1歳)  
沼江 野上 茂 (86歳)  
坂本 寺岡タツノ (81歳)  
生名 野上ハルノ (89歳)  
今山 谷添 茂 (54歳)

与川内 高山 晴行  
徳島市 布川三津子  
松茂町 平野 正弘  
生名 河野久美子

### 電々だより

電話局へ  
ご相談を!!  
電話機など買う前に

電話線に接続する機器(例えば無線を使った電話機など)が販売されておりますが、電電公社が電話線に接続することを認めていないものがあります。お買い求めになる前に電話局へご相談ください。  
阿波勝浦電報電話局  
(電話二二二〇〇〇)

### 善意

ありがとうございます  
ございました

匿名  
中西 晴美さん (横瀬)  
久積 信夫さん (中山)  
井出 政男さん (横瀬)  
倉橋 義博さん (久国)  
谷添 吉人さん (今山)  
野上 巖さん (沼江)  
中塚 瑛さん (坂本)  
生比奈農業協同組合職員一同  
以上のかたから町善意銀行に善意が寄せられました。心からお礼申し上げます。

かせて春を待ちおり  
中山 栗城 絹  
肩の雪払いて入れば旭に映えて  
ハウスの茄子の効果は輝く  
中山 溝内喜美代  
編物を教えてくれと言ふ嫁の農  
に荒れたる掌をじつと見る  
立川 前田チエ子  
還暦と書く抵抗もあるらしく風  
雨に耐えし跡省りみる  
立川 竹田あゆみ  
煮えたちて鍋の大蓋持ち上げて  
味噌豆の香り噴きこぼしたり  
立川 堀 梅子  
山裳を縫いて走れる上勝のバス  
の窓より白梅匂う  
棚野 英 見  
風邪引きてこもれる窓外近く春  
の風は松の花粉を散らす  
生名 丸山 香月  
梅香る季節になれば想い出す歌  
詠みくれし婚の日の母  
中角 平間 豊子  
一斉に鳩とび翔れば境内の落葉  
も舞いてしばし目を閉す  
掛谷 斉藤 重子  
たこ焼の屋台も出でて賑やかに  
今日明谷の梅林びらき  
沼江 大岡 梅子  
水豆の跡が決め手となりし娘を  
抱き合いて泣く中国の孤児  
横瀬 稼勢 銀星

出稿は毎月七日まで  
送り先 勝浦町三溪  
家勢広夫さん(都農まで  
町内在住の力に頼ります  
のせませす。ごめん)宛向いたのよ。

### 家庭教育シリーズ

(22)

## 非行の原因と家庭

### 盗み

(その5)

中学生の非行のうちで一番多いのは窃盗(盗み)で、非行の七〇%を占めています。そして万引きと自転車・オートバイ・自動車などの乗物盗が大半を占めています。

◆なぜ盗みを働くのかについて考えてみます。

一、物欲によるもの

物が欲しくなったら何としても手に入れたくなるからです。それは、家庭の事情で物的な面で満たされなかったり、反対に甘やかされたり、しつけの欠如のために自己の抑制力や道徳性が育っていないような子どもにも多くみられます。

二、仲間と認めてもらいたい

仲間と同じことをしなければ、グループの一員として認められなくて、悪いと知りつつも盗みを働くことがあります。

三、集団内での自分の地位を高め、認めさせようとして

誰もやらないこと、できないことをして自分の勢力を誇示するために万引きや盗みを働くことがあります。

四、相手を憎み、困らせるために

自分が憎んでいる人を困らせるために、報復の手段として、その人の持ち物やお金を盗むことがあります。

五、スリルを求める遊びとして

人の目を盗んで、うまくやった快感や興奮を友だち同志で競い合うとか、盗んだ回数や量を競い合うこともあります。

六、友だちから強制されて

番長や暴力団などに命令され、強制されて、やむなく盗みを働くことがあります。

◆親としてどうすればよいのでしょうか。

一、子どもに強い意志と我慢づよさを養い、欲望をおさえる訓練をしておくことです。

二、欲しいものを自由気ままに手に入れることなく、正しい方法で欲望を満たすしつけをすることが必要です。

三、親が金銭的な生活を正すなど、盗み心をさそうような環境をつくらぬことです。

四、子どもの欲しがるものを極度に拒否したり、与え過ぎたりしないことです。

五、小さいときから、自分のものと他人の物との所有観念を

はっきりさせることです。

六、子どもの友だちについてよく理解し、自分の子どもとのかかわりに注意することです(盗みをしたときには)

一、盗んだ原因をよくたしかめて、その原因を解消するよう努力する。ただむやみに叱り

とばしても効果はありません

二、どんな小さな盗みでも大目に見ることもなく、絶対に許してはなりません。

三、仲間に強制されて盗みをはたらくなど、仲間関係に原因があるときは、仲間の親や学校と連携をとり、グループの解体あるいは指導をする必要があります。

以上、盗みについての原因や対応の仕方を述べましたが、何といたっても乳幼児期を中心とした家庭における子どもの性格づくりが大切です。たえず子どもに目を向け、適切な指導を行えば盗みへの心配はありません。

## 教育相談室

※相談日 毎週月・水・金曜日  
午前9時～午後5時  
※電話 2-2511番  
※相談員 社会教育指導員 相原亨

## 坂本小学校に寄贈

坂本 速水克彦氏から  
自動電気冷水器

ありがとうございます。

## 国の進学ローンご案内

国民金融公庫では、高校、大学等への進学される子弟をもつご家庭を対象にした、国の進学ローンを取扱っています。大切なお子様のご進学に必要な資金は、金利が安くお手軽に借りられる「国の進学ローン」をご利用ください。

融資の対象となる資金は入学金、授業料のほか、受験や入学に必要な費用なども含まれます。今春の進学のために必要な資金の貸付は、四月三十日まで受け付けています。

詳しいことは、国民金融公庫および全国の銀行、相互銀行、信用金庫などの金融機関でご相談ください。

### ご融資の内容

貸付対象者 進学者の親族(または当該進学者)で世帯の一年間の収入が六百万円(事業所得者の方は所得金額が四百万円)以上の方  
貸付金額 進学者一人当り五十万円以内

貸付利率 年八・四パーセント  
保証人 一名以上  
なお詳しくは、国民金融公庫 徳島支店 徳島二二七二七

## 昭和五十七年度 朝桐奨学賞



神子千春さん (横瀬)



稲川敬二くん (横瀬)

昭和五十七年度朝桐奨学賞に稲川敬二くん(横瀬)と神子千春さん(横瀬)が選ばれました。この賞は、名誉町民・故朝桐猪平先生の尊いご遺志を永久に残すため、ご遺族から寄付された資金で設けられたもので、毎年、勝浦中学校を卒業する生徒の中で、学業や人物が優秀で、心身とも健全なかに贈られています。



# 今月の農作業メモ

## 温州みかん

### 整枝・せん定

前月にひきつづき、整枝を中心に、黒点病の予防を兼ね枯枝の除去を行なう。苗木は、樹型を確立するためだけの軽いせん定とする。

### 苗木の植え付け

接木部より三十センチ程度にせん除し、根部は傷のついたところより切り落とし、根を十分ひろげて深植にならないようにする。

### 接木及び高接

カラタチ台の芽が二〜三センチ伸びた頃に行なう。特に、高接ぎの実施により、優良系統への更新を図る。

### 病害虫防除

そうか病、トップジンM水和剤千〜千五百倍、または、ベンレート水和剤二千〜三千倍。

## ハウスダダチ

### 温度管理

外気温が高くなり、ハウス内の温度が急上昇するので、換気

には特に注意する。

### 花卉の振り落とし

花卉に灰色カビが発生し、傷果となることがあるので換気の時振り落とす。

### 施肥

中旬にN六割、P三・六割、K四・八割(例 ニューすだち配合五十割)を施用する。

### かん水

七日間隔に二十リ、晴天の午前中に行なう。なお、土性により多少調整、開花期間中は、灰色予防のため、節水する。

### 病害虫防除

かいよう病 ドイツボルドー A八百倍加用クレフノン二百倍 ミカンハダニ オサダン二千倍、ミツバチを放飼している期間中はさける。

## う め

### 施肥

下旬にN八割、P四・八割、K六・四割(例 梅配合三十割)

### 病害虫防除

黒星病、灰色かび病、かいよう病 マイシン千倍加用トップ

ジンM水和剤千五百倍。

## ねぎ

品種 九条ねぎ

は種期 四月下旬

### 育苗

は種床作り 三・三平方米当り堆肥十割、苦土石灰三百割、よう燐百割を施し、土とよく混合する。深さ二十センチ、幅五〜七

のまき溝を作りは種する。覆土はよく細土した土で浅く覆土する。覆土の上に敷ワラをして、その上から十分に灌水する。発芽を始める

とワラを除く。苗が十五センチになると間引きする。

### 定植

うね幅九十センチの四条植え一カ所二本ずつ十二〜十五センチ間隔に植える。

### 元肥

十平方メートル当り堆肥二十割・苦土石灰一割、よう燐五百割、化成肥料二百割程度施用。

### 追肥

三回行ない十平方メートル一回量は、化成肥料百五十割程度施す。

### 管理

追肥の際に中耕と除草を行なうほか、土寄せも五割程度するとよい。なお、スリップスなどが発生すると早目に防除すること。

## さといも

### 種イモの選び方

丸味のあるイモで、重さ七十割のものが多いが品種によっても大きさが異なるので注意してください。

### 定植

うね幅九十センチ株間八十センチ標準。十センチ位の植え溝を作り植え付け覆土をする。芽の伸びたイモは、芽を出して植る。

### 肥料

元肥は十平方メートル当り堆肥二十割、苦土石灰一割、よう燐五百割、化成肥料五百割を施用。

### 追肥

六月中旬と七月中下旬に追肥を十平方メートル当り化成肥料二百割程度を施し、中耕土寄せをする。

### 管理

乾燥に弱いので適宜灌水するが、八〜九月の灌水効果は高い。

## 夏穫キャベツ

### 育苗

トロボ箱を利用するとよい。床土は一割当り堆肥百割、硫安、苦土石灰、燐燐を二割ずつ混ぜ、トロボ箱へ床土を八分目程度に入れて条まきする。二〜三センチ程度の覆土をした上にワラを敷き十



分かん水する。発芽を始めると敷きワラを取り除く。発芽がそろった頃に二〜三センチ間引く。本葉一〜二枚の頃に五〜十センチ間隔に仮植する。移植床は、坪当り堆肥十割、苦土石灰五百割、燐燐百割、化成肥料三百割を施用して土とよく混ぜておくこと。

### 定植

本葉五〜六枚の時期に定植。うね幅百二十センチの二条植。株間三〜四十センチに植える。

### 肥料

元肥十平方メートル当り堆肥二十割、苦土石灰一割、燐燐五百割、化成肥料五百割を施用。

### 追肥

二〜三回行なうが、最後は止め肥とし結球開始期に施す一回の施用量は、十平方メートル当り化成肥料二百割程度とする。

### 病害虫

べト病はダイセン。コナガ、アオ虫にDDVPで早めに防除する。



### 乳児健康診査

とき 四月八日(金)

午後一時三十分～三時

ところ 勝浦病院

該当児 昭和五十七年一月一日～五月三十一日までに生まれた子

※ 母子手帳をご持参ください。

### 乳児健康診査

とき 四月二十二日(金)

午後一時三十分～三時

ところ 勝浦病院

該当児 昭和五十七年九月一日～五十八年二月二十八日までに生まれた子

※ 母子手帳をご持参ください。

### 百日咳・シフテリア 破傷風三種混合 予防接種

とき 四月二十日(水)

午後三時～四時  
住民福祉センター  
該当者 二歳～四歳未満の子  
接種方法 第一期：一か月ごとに三回接種  
第二期：第一期終了後十二か月～十八か月後に一回接種

料金 無料  
※ 印鑑と母子手帳をご持参ください。



### 血液センター 移転改築なる

徳島県赤十字血液センターの移転改築が行われます。

近代医学の進歩、交通事故、産業災害の多発により血液の需要がますます増加いたしております。私たちの生命の根源である血液は、いつ夫が、妻が、父

### 昭和58年度第1回狂犬病予防注射日程表

月日	場所	時間
4月6日(水)	坂本黄檗橋	午前9:30~9:50
	坂本郵便局前	10:00~10:20
	坂本大師前停留所	10:30~10:50
	勝農坂本事業所前	11:00~11:30
	与川内公会堂前	11:40~12:00
	勝農与川内事業所前	午後1:00~1:20
	旧勝浦病院前	1:30~1:50
	徳バス横瀬営業所前	2:00~2:20
	勝浦町農協前	2:30~3:10
4月7日(木)	中山権現橋	3:20~3:40
	中山橋	午前9:30~9:50
	立川竹田宅裏	10:00~10:10
	立川天井淵橋	10:20~10:40
	棚野公会堂	11:00~11:30
	勝浦電報電話局前	11:40~12:00
	老人憩いの家	午後1:00~1:20
	中角湯浅医院前	1:30~1:50
	地福寺入口	2:00~2:20
4月8日(金)	生名東林庵	2:30~3:00
	生名センター前	3:10~3:30
	星谷選果場前	午前9:30~9:50
	森内氏宅池の横	10:00~10:20
	勝浦会館	10:30~10:50
	今山センター前	11:00~11:20
	今山神社前	11:30~11:50
	石原センター前	午後1:00~1:20
	古山商店横	1:30~1:50
田中食堂横	2:00~2:20	
生比奈農協前	2:30~3:00	
勝浦町役場	3:10~3:40	

一飼い犬は必ず  
つないでください

4月6日(水)  
4月20日(水)  
成犬 300円  
小犬 100円

不用犬買い上げ

母や子供が必要となるか判らぬ命のつなであります。「血液センター」を建設するために本年度に限り従来の日赤社費および今回の血液センター建設費を含め一世帯千円のご芳志や特別社費(二千円以上)をお願いすることになりました。尊い善意のご協力をお願い申し上げます。



### 夜間救急当番表

4月2日	山西医院
4日	勝浦病院
6日	上勝第2診療所
8日	湯浅医院
10日	勝浦病院
12日	赤岩医院
14日	勝浦病院
16日	上勝診療所
18日	山西医院
20日	勝浦病院
22日	上勝第2診療所
24日	湯浅医院
26日	勝浦病院
28日	赤岩医院
30日	勝浦病院

平日午後6時～翌朝午前9時  
休日午後7時～翌朝午前9時

### 必ずうけよう

### 犬の登録と狂犬病予防注射

飼い犬は、毎年一回の登録と二回の狂犬病予防注射を受けなければなりません。五十八年度第一回分を次の日程で、各地区を巡回して行いますので、最寄りの場所です必ず受けしてください。

登録料 二百円  
注射料 千三百円  
。最近、犬の被害の苦情が絶えません。必ずつないで飼いましよう。