

みかんが香り 笑顔あふれる 元気なまち かつうら

2018

6

平成30年6月1日発行
No.576

広報



かつうら



おいしいカレーを作ったよ!

みかん保育園



主な内容

- 2 ふるさと納税
平成29年度の寄付状況と寄付者の公表
- 4 特集 6月は環境月間です
- 16 平成30年度から国民健康保険税の税率が
引き下げられます
- 19 熱中症を予防しましょう

ありがとうございます！

ふるさと納税



平成20年度からスタートした「ふるさと納税」制度により、昨年度もたくさんの皆さまから多額の寄付をいただき大変ありがとうございました。

今後も引き続き勝浦町が目指す将来像『みかんが香り 笑顔あふれる 元気なまち かつうら』の実現に向け、皆さまからの温かいご支援をいただければ幸いです。

平成29年度の寄付状況と寄付者の公表

皆さまからの寄付金は、今後のまちづくりにおいて寄付いただいた方の意思を尊重して、次の事業に利用させていただきます。

番号	内 容	金額(円)
1	町政一般への活用	970,000
2	産業振興への活用	0
3	医療・福祉・環境保全等への活用	1,120,000
4	教育・文化振興等への活用	90,000
5	道路整備・景観づくり等への活用	70,000
6	その他	30,000
	計	2,280,000

氏 名	住 所
藤 本 洋 介	群馬県高崎市
亀 井 益 男	大阪府東大阪市
崎 山 哲 幹	小松島市江田町
井 出 芳 男	愛知県名古屋市
倉 越 進	大阪府吹田市
溝 内 義 幸	東京都東村山市
楠 本 泰 之	徳島市国府町
湊 川 翔 平	徳島市津田西町
匿名希望者	18名
計	26名

(受付順、敬称略)

平成30年度

宝くじの助成金で整備されました



一般財団法人自治総合センターでは、宝くじの社会貢献広報事業として、地域のコミュニティ活動の充実・強化を図り、地域社会の健全な発展と住民福祉の向上に寄与することを目的に自治会等の地域的な共同活動に助成を行っています。

この度、その一部門の「一般コミュニティ助成事業」で山西区、立川区が助成を受けました。



山西区 助成額 **200万円**

【エアコン他備品の整備事業】
エアコン、冷蔵庫、TV、テーブル、イスの購入



立川区 助成額 **100万円**

【エアコン他備品の整備事業】
エアコン、TV、TV台、カラオケセット、パソコン、プリンター、ルーターの購入

地域おこし 協力隊

5月から道の駅ひなの里かつうらに着任した新しい地域おこし協力隊員を紹介します。

地域おこし協力隊

おおくぼ こうき
大久保宏樹さん



埼玉県さいたま市からやって来ました。自然豊かな町での生活に憧れ、今回縁あって勝浦町に移住する事になりました。趣味はスポーツ全般です（特にサッカーと野球）。少しでも勝浦町に貢献できるように頑張りますのでよろしくお願いたします。

教 育委員会

お問い合わせ

☎0885(42)2515
IP代050(3438)7148



勝浦町奨学金返済助成金交付制度

勝浦町民が返還する奨学金の一部を助成します。

勝浦町は、若者の移住・定住促進を図るため、奨学金を受けて大学等に進学し卒業した後にUターンして勝浦町に住まれる方や、就職等で勝浦町に移り住まれる方が、返還されている奨学金の一部を助成します。

対象者

- 1、奨学金の貸与を受けて高等学校、高等専門学校、大学、短期大学、大学院、専修学校専門課程に進学した方
 - 2、平成27年4月1日以降から奨学金の返還を開始した方
 - 3、月賦、半年賦、年賦で奨学金の返還を行い、滞納していない方
 - 4、卒業時の年齢が、40歳未満である方
 - 5、平成30年1月1日までに勝浦町に住民登録され、引き続き居住している方
 - 6、町税等の滞納がない方
- 対象となる奨学金
- ・日本学生支援機構の奨学金
 - ・勝浦町育英奨学金

●助成金額

平成29年度中に返済した奨学金の3分の1

（ただし、平成29年度の住民登録期間が1年未満の場合は、住民登録の月数で按分する）

●申請

申請は11月末まで受付けます。助成金交付申請書に必要事項を記入の上、関係書類を添えて勝浦町教育委員会に提出してください。

建設課

お問い合わせ

☎0885(42)1506
IP代050(3438)7148



簡易水道だより／水道料金のお支払い方法と水道週間

簡易水道料金のお支払い方法について

勝浦町簡易水道（黄檗地区、生名地区、掛谷区域を除く）では、次のとおり納付書または口座振替により水道料金のお支払いが可能です。となっております。

- 1、納付書が利用できる場所
- (1)阿波銀行
- (2)徳島銀行
- (3)東とくしま農業協同組合
- (4)四国内のゆうちょ銀行(郵便局)
- (5)勝浦町役場

2、口座振替が利用できる金融機関

- (1)阿波銀行
- (2)徳島銀行
- (3)東とくしま農業協同組合
- (4)ゆうちょ銀行

なお、黄檗地区、生名地区、掛谷区域の簡易水道利用者の皆さまについては、地元水道組合指定による納付方法となります。

第60回「水道週間」

スローガン

「水道水 安全 おいしい 金メダル」

6月1日から6月7日までは水道週間です。勝浦町では、簡易水道施設の老朽化に伴う改良や濁り等の水質対策、遠隔監視システムによる水位等の監視を行い、安全・安心・強靱な水道水の供給に努めています。

企画総務課

お問い合わせ

☎0885(42)2511
IP代050(3438)7148



訂正とお詫び

広報かつうら5月号2ページ、平成30年度一般会計当初予算の記事で、本文中、平成30年度一般会計当初予算額と前年度一般会計当初予算額の差額が間違っておりました。

誤34億900万円(144,000万円減)
正34億900万円(14,400万円減)
訂正し深くお詫び申し上げます。

特集

6月は環境月間です

毎年6月5日は、国連により「世界環境デー」と定められています。我が国でも、環境基本法によりこの日を「環境の日」と定め、6月の1ヵ月間を「環境月間」と位置付け、全国各地で普及啓発活動が展開されています。皆さんもこの機会に、身の回りの環境について考えてみましょう。

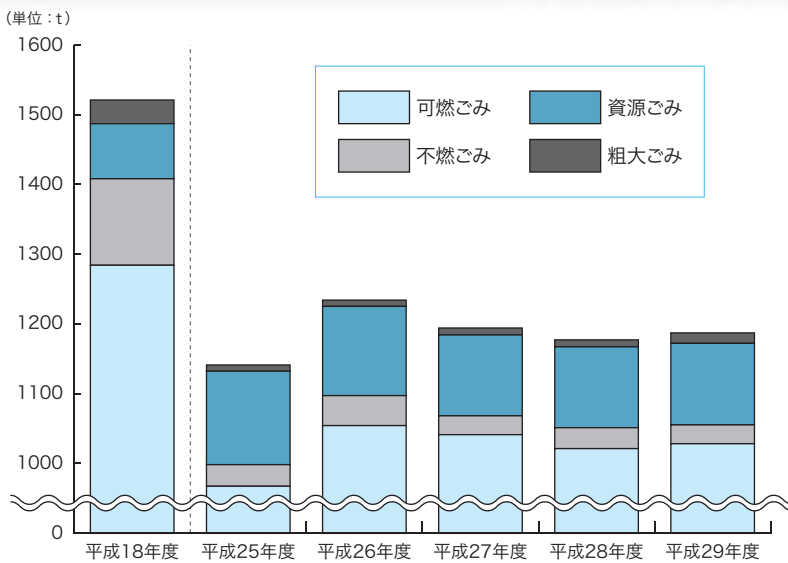

町のごみの量は

勝浦町では、平成19年度から分別ステーションを設置し、町民の皆さまの協力の下、ごみのリサイクルを推進してきました。平成18年度における町内のごみの総排出量は、年間で1,521tでした。平成29年度の町内のごみの総排出

量は、年間で1,187tで平成18年度と比べて約330t減少しています(グラフ参照)。

ごみを減らすために

私たちはふだんの生活の中で、さまざまなものを消費しながら暮らしています。例えば、飲料水のペットボトルやスーパー

でもらうレジ袋は石油から、新聞紙や雑誌の紙は主に木材が原料のパルプから作られています。それらは全て限りある貴重な資源。資源を有効に活用するためには、できるだけごみを出さないことや、リサイクルできるものは正しくリサイクルすることが大切です。それは難しいことではなく、日ごろのちょっとした心がけでできることがたくさんあります。皆さんもできることから始めてみませんか？

お問い合わせ

0885(42)1501
IP 050(3438)7148

ストップ！不法投棄

不法投棄とは、家電製品や粗大ごみなど家庭や事業所から排出されたごみなどを、山林や河川、道路などに捨てる行為のことです。町では、パトロールを行うほか、投棄物を回収・処分し、防止に努めています。町民の皆さんも、不法投棄を『しない』、『させない』をモットーに防止活動に取り組みましょう。

◆不法投棄を防止するために

不法投棄物は、投棄者が不明の場合、投棄されている土地や建物の所有者が処分しなければなりません。不法投棄を防止するためにも、定期的に草刈りを行ったり、柵やフェンス、警告看板を設置したりするなど、日ごろから意識して管理することが大切です。



不法投棄された古タイヤ

家庭の粗大ごみ回収について

下記の日程で粗大ごみの回収を実施します。また、本年度から、粗大ごみ回収にかかる手数料が無料となります。

なお、家電4品目（エアコン・テレビ・電気冷蔵庫 冷凍庫・洗濯機 衣類乾燥機）についても回収にかかる手数料が無料となりますが、別途リサイクル料が必要となります。

家電4品目を廃棄する場合は、事前に郵便局でリサイクル料金をお支払いいただき、受け取ったリサイクル券とともにご持参ください。

- **日時** 6月10日(日) 午前8時から11時まで
※ 悪天候の場合は、6月17日(日)に延期します。
- **場所** 星谷運動公園駐車場
- **その他** 町外から持ち込んだ粗大ごみや産業廃棄物、事業系一般廃棄物は取り扱いできませんのでご注意ください。

全町一斉清掃日について

毎年6月から9月までの第一日曜日を全町一斉清掃日と定め、環境衛生の保全、環境美化の向上にご協力いただき「みかんが香り 笑顔あふれる 元気な町 かつうら」づくりに成果をあげています

今年も **6月3日・7月1日**
8月5日・9月2日

を予定しています。

各地区の区長さんや保健部長さんの指示に従って、地区の実情にあった方法で、1戸に1人は参加をしていただきますようお願いをお願いします。



電気式生ごみ処理機購入および生ごみ処理容器設置補助金について

勝浦町では、ごみの減量化を進めるため、電気式生ごみ処理機購入と生ごみ処理容器設置に対する補助を行っています。

生ごみは、乾燥や堆肥化させることにより、良質の肥料として利用していただけます。

補助制度のあるこの機会に、生ごみの有効利用にチャレンジしてみてください。

なお、補助金の受付は、先着順で、予算の範囲内で締め切らせていただきます。

● 申し込み方法

役場住民課へ申し込み、申請用紙を受け取ってください。

● 電気式生ごみ処理機

● 補助対象者

- ① 町内に住所を有する世帯
- ② 肥料化および減量化されたものを処理できる方

● 補助金の額

- ① 1世帯につき1台
- ② 購入額の3分の2（千円未満端数切り捨て）ただし、4万円を上限とする。

● 生ごみ処理容器（コンポスター）

● 補助対象者

- ① 町内に住所を有し、勝浦町が指定した業者から購入する方
- ② 生ごみ処理容器を設置する土地を所有する方

● 補助金の額

- ① 1世帯につき2基以内
- ② 購入額の3分の2（百円未満端数切り捨て）

● 登録販売店

- こんどう金物店
大字沼江字西ヶ原
☎0885(42)3072
- 美馬商事(有)
大字三溪字上川原
☎0885(42)3196

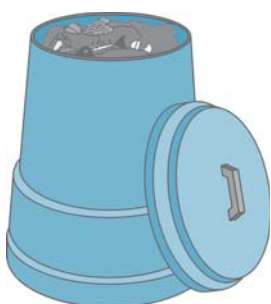

平成29年度
 住民基本
 台帳閲覧状況

勝浦町住民基本台帳閲覧事務取扱要綱第10条により、毎年1回住民基本台帳の閲覧状況を公表することが定められています。今回は、平成29年4月から平成30年3月までに申請のあった住民基本台帳の閲覧状況を次のとおり公表します。

申出者の氏名	利用目的の概要	閲覧の年月日	閲覧に係る住民の範囲
生名区長 出葉義和	生名地区敬老会名簿作成	平成29年 4月5日	生名地区 75歳以上の者
勝浦町地域包括支援センター 施設長 岸敏子	地域包括支援業務に関する 実態把握調査	4月10日	勝浦町に住む昭和28年3月 31日までに生まれた者で 65歳になる者
自衛隊徳島地方協力 本部長	自衛官等の募集に伴う広報	4月18日	出生の年月日が平成11年4月2日 から平成12年4月1日までの男子
石原区長 長田英二郎	石原地区敬老会名簿作成	6月16日	石原地区 75歳以上の者
日本工営株式会社 四国支店 支店長 飯沼達夫	「那賀川総合水系環境整備 事業再評価検討業務」の対 象者抽出	7月21日	平成9年4月1日以降に生ま れた者で20歳以上の個人
勝浦町社会福祉協議会 会長 速水克彦	独居老人等の支援活動	8月25日	全町民
株式会社日本リサーチセンター 代表取締役社長 鈴木稲博	「第3回 家計と貯蓄に関す る調査」の対象者抽出	12月4日	大字棚野、大字星谷 20歳以上の男女
株式会社サーベイリサーチ センター 代表取締役 藤沢昌樹	「第3回 日本人の就業実態に 関する総合調査」の対象者抽出	平成30年 2月26日	大字生名 20歳以上65歳以 下の男女個人
坂本区長 山口和紀宣	坂本自主防災台帳の整備	3月1日	坂本地区
横瀬区長 平岡久宜	横瀬地区敬老会名簿作成	3月5日	横瀬地区 75歳以上の者
星谷区長 玉置守	星谷地区敬老会名簿作成	3月6日	星谷地区 75歳以上の者
今山区長 山路宰治	今山地区敬老会名簿作成	3月19日	今山地区 75歳以上の者
中山区長 相原喜久男	中山地区敬老会名簿作成	3月23日	中山地区 昭和18年4月1日 までに生まれた者
棚野区長 木原毅	棚野地区敬老会名簿作成	3月28日	棚野地区 昭和19年12月 31日までに生まれた者
沼江区長 高橋昭弘	沼江地区敬老会名簿作成	3月28日	沼江地区 70歳以上の者
山西区長 松本重幸	山西地区敬老会名簿作成	3月29日	山西地区 70歳以上の者
生名区長 出葉義和	生名地区敬老会名簿作成	3月29日	生名地区 75歳以上の者
掛谷区長 青悦賢典	掛谷地区敬老会名簿作成	3月30日	掛谷地区 75歳以上の者

ごどもすこやか相談

お子さまのすこやかな成長と発達を支援するため、次のとおり相談を実施します。発育や発達で気になることがあれば、お気軽にご相談ください。

児童発達支援センター めだか相談員が相談に応じます。

● 日時 6月21日(木)
午後3時～4時

● 場所 勝浦町住民福祉センター

● 予約・申し込み

福祉課 保健師 6月8日(金)まで

※予約がない方は、当日受けることができません。



児童手当・特例給付を受給されている方へ

毎年6月は、児童手当等現況届の提出月となっております。必要な書類を送付しますので、内容を確認のうえ、手続きをお願いいたします。(公務員の方は職場で手続きしてください。)

● 提出時期 6月29日(金)まで

午前8時30分から午後5時15分まで
(土日は除きます。)

● 提出場所 役場福祉課

● 必要なもの

・ 現況届

・ 印鑑

・ 受給者の健康保険証の写し(国民年金以外の方)

※その他、各自状況によって必要な書類があります。その場合は別途案内を同封しますのでご確認ください。

● 児童手当等及び現況届とは

児童手当等とは中学校卒業まで(15歳の最初の年度末まで)の児童を養育している方に支給されるものです。現況届とは、毎年6月1日現在の受給者の状況を把握し、6月分以降の児童手当等を引き続き受ける要件(児童の監護や保護生計同一関係など)を満たしているかどうかを確認するためのものです。提出がない場合には、6月分以降の手当が受けられなくなりますので、ご注意ください。

● 寄附について

児童手当等の全部または一部の支給を受けずに、これをお住まいの市町村に寄附し、地域の児童の健全やかな成長を支援するために役立ててほしいという方には、寄附を行う手続きがあります。ご関心のある方は役場福祉課にお問い合わせください。

勝浦町身体障害者会より

フライングディスク・ペタンク等の練習を月一回行っています。一緒に体を動かしてみませんか。(参加は無料です)

● 日時 6月14日(木)
午後1時～3時

● 場所 勝浦町住民福祉センター
3階 ホール

● お問い合わせ

勝浦町社会福祉協議会

身体障害者会事務局

☎ 0885(42)4652

人権擁護委員制度70周年・6月1日は人権擁護委員の日

皆さん、人権擁護委員制度をご存じですか？

6月1日は、人権擁護委員法が施行された日です。また、人権擁護委員制度は昭和24年に発足してから70周年を迎えました。

法務省および全国人権擁護委員連合会では、6月1日を「人権擁護委員の日」と定めており、徳島地方法務局及び徳島県人権擁護委員連合会においても、この日を中心として、人権擁護委員制度の周

知と人権思想の普及・高揚に努めています。

人権とは、私たちが人間らしく生きるための権利であり、人種や民族、性別などの違いにかかわらず、全ての人に共通して備わっている権利です。

国の内外を問わず、人々がお互いに人権を守ることによって明るい社会をつくるのが、私たちの願いです。

私たちは、人権擁護委員の日である6月1日を中心として、全国一斉の人権相談をつぎのとおりに開設しますので、差別、いじめ、嫌がらせ等人権に関する問題で困りの場合はお気軽にご相談ください。相談は無料で、秘密は固く守られます。

私たちの町の人権擁護委員は、法務大臣から内谷 信喜さん、大久保 十折子さん、田中 勇次さん、中里 良さんへ委嘱されています。

● 日時 6月1日(金)

午後1時から4時30分まで

● 人権相談開設場所

勝浦町住民福祉センター1階



福祉課

高齢者移動支援助成事業 (タクシー券の交付)について

勝浦町では、高齢者の方の移動支援事業として、タクシー券を交付し運賃の一部を助成しています。

● 助成対象者

町内に居住する75歳以上の方(74歳以下で、介護保険の要支援1または要支援2の認定を受けている方を含む。)で、住民税非課税の方です。ただし、病院に入院している方、施設に入所している方及び自ら自動車の運転ができる方は対象外です。

● 申請手続き

対象と思われる方は、印鑑・マイナンバー(個人番号)・本人確認書類を持参のうえ、役場福祉課で申請してください。

★現在、タクシー券をお持ちの方は、有効期限が、平成30年6月末までとなっています。引き続き、タクシー券の交付を受けた方は、改めて申請手続きをしてください。

● 助成内容

助成対象期間に応じて、タクシー券を1ヵ月4枚(1枚あたりの額面は500円)交付します。(最高で12ヵ月分48枚。)

助成対象となるタクシー会社等

お問い合わせ
☎0885(42)1502
IP代050(3438)7148

は、「横瀬観光街」と「特別養護老人ホーム喜楽苑」です。

前記のタクシーを利用し、町内を移動する場合に限り、乗車1回につきタクシー券2枚まで利用できます。ただし、釣り銭は出ません。

● 注意事項

※紛失しても再発行できません。
※他人に譲渡するなど不正に使用した場合は助成を中止します。

子供の発達が気になるお母さんへ おしゃべり会を開催します

子育ての話、療育の話、病院の話、学校の話、日頃の悩みを、なんでもおしゃべりしませんか。
子供連れ大歓迎。
アットホームな雰囲気
で情報交換しましょう。お気軽にお越し下さい。



● 日時

6月16日(土)
午後3時〜

● 場所

勝浦町住民福祉センター
2階 多目的室

● お問い合わせ

勝浦町社会福祉協議会
手をつなぐ育成会事務局
☎0885(42)4652

産業交流課

農業者年金に加入しませんか

農業者年金は、国民年金の上乗せ年金として終身受給できる農業者のための年金制度です。後継者や家族経営協定を結ぶパートナーの方はもちろん、農業に従事する方なら誰でも加入できます。

● 農業者年金の加入資格は

- ① 国民年金の第1号被保険者※
- ② 年間60日以上農業に従事する
- ③ 20歳以上60歳未満の方です。

農業者年金は、自分の年金原資を自分で積み立てる、加入者・受給者の数に左右されにくい積立方式の確定拠出型年金です。

自分が必要とする年金の目標額に向けて、保険料は自由に決められ(月2万円〜6万7千円)、経営状況や老後生活の設計に応じていつでも見直せます。

※農業者年金に加入する方は、国民年金の付加年金(付加保険料月額400円)への加入も必要です。

● 公的年金ならではの税制面の優遇措置があります

支払った保険料は、全額が社会

保険料控除の対象となり、所得税・住民税の節税につながります。

● 80歳までの保証がついた終身年金です

農業者年金は生涯支給されます。仮に加入者・受給者が80歳前に亡くなった場合でも、死亡した翌月から80歳まで受け取れるはずであった農業者老齢年金が死亡一時金として遺族に支給されます。

● 政策年金ならではの特別な支援があります

認定農業者で青色申告者、その者と家族経営協定を結んで経営に参画している配偶者や後継者等で一定の要件(加入期間が20年以上等)を満たしている担い手に対して、保険料の国庫補助があります。補助の期間は最長で20年間(補助額は最高で216万円)です。

● 申し込み・お問い合わせ

J A 東とくしま勝浦支所
☎0885(42)2521
J A 東とくしま生比奈支所
☎0885(42)2531
勝浦町農業委員会
☎0885(42)1505

お問い合わせ
☎0885(42)1505
IP代050(3438)7148

勝浦町中山間地域等直接支払事業の実施状況

協定整理番号 (協定数)	協定集落名	平成28年度			平成29年度			比較増減		
		協定参加者数	交付金額 (円)	協定対象農用地面積 (㎡)	協定参加者数	交付金額 (円)	協定対象農用地面積 (㎡)	協定参加者数	交付金額 (円)	協定対象農用地面積 (㎡)
1	石原	45	2,518,781	204,238	45	2,624,603	210,285	0	105,822	6,047
2	沼江	31	1,972,404	169,513	30	1,972,404	169,513	△1	0	0
3	掛谷	11	445,738	62,767	11	445,738	62,767	0	0	0
4	山西	22	483,752	96,252	22	483,752	96,252	0	0	0
5	中角	14	2,001,331	137,810	14	2,001,331	137,810	0	0	0
6	生名	56	2,129,771	269,061	56	3,226,043	269,061	0	1,096,272	0
7	今山	30	3,276,372	191,971	30	3,276,372	191,971	0	0	0
8	黒岩	10	800,279	50,126	10	800,279	50,126	0	0	0
9	星谷	49	3,973,925	280,441	51	4,171,070	294,351	2	197,145	13,910
10	久国	37	749,874	128,890	37	749,874	128,890	0	0	0
11	棚野石倉谷	21	533,033	51,745	21	538,809	52,769	0	5,776	1,024
12	棚野大谷	7	357,096	36,718	7	357,096	36,718	0	0	0
13	中山第2	30	3,339,004	201,514	30	3,339,004	201,514	0	0	0
14	中山第3	39	1,517,695	164,732	40	1,648,501	178,950	1	130,806	14,218
15	横瀬立川	12	709,556	72,941	12	709,556	72,941	0	0	0
16	横瀬前川	10	359,524	41,277	10	359,524	41,277	0	0	0
17	横瀬寺谷	5	300,545	32,668	5	300,545	32,668	0	0	0
18	与川内下分	22	962,395	105,578	21	962,395	105,578	△1	0	0
19	与川内宮平	29	3,421,383	221,535	30	3,421,383	221,535	1	0	0
20	坂本3部	23	873,484	100,633	23	873,484	100,633	0	0	0
21	坂本松尾	21	1,691,877	100,381	21	1,691,877	100,381	0	0	0
22	坂本黄檗	15	1,304,308	95,514	15	1,304,308	95,514	0	0	0
合計		539	33,722,127	2,816,305	541	35,257,948	2,851,504	2	1,535,821	35,199

平成30年度「狩猟免許試験」初心者講習会の案内

一般社団法人徳島県猟友会では、次の日程により平成30年度徳島県が実施する「狩猟免許試験」の為の事前講習会として狩猟免許初心者講習会を開催します。

受講を希望される方は、申込書は役場産業交流課にありますので、取りにお越しく下さい。

- 講習会日程（郵便、若しくはFAXでお申込みください）

種類	日時	場所	備考
わな猟	6月30日(土) 午前10時～午後4時	三好市保健センター 三好市池田町シンマチ1476-1	定員 各50名 申込締切日 6月22日(金)
	7月7日(土) 午前10時～午後4時	県猟事務所 徳島市南仲之町4-18	
	7月8日(日) 午前10時～午後4時	桑野公民館 阿南市山口町内田150-1	
銃猟 第一種銃猟 第二種銃猟	7月29日(日) 午前10時～午後4時	県猟事務所 徳島市南仲之町4-18	定員 各50名 申込締切日 7月20日(金)
	7月1日(日) 午前10時～午後4時	徳島市南仲之町4-18	定員 各50名 申込締切日 7月22日(日)
	7月28日(土) 午前10時～午後4時		定員 各50名 申込締切日 7月20日(金)



- お問い合わせ 一般社団法人 徳島県猟友会事務局
☎088(623)1617 FAX088(623)1618 ※申込多数の場合は、先着順です。
- 講習費用 8,000円（講習費・テキスト代）

徳島県民デー
徳島ヴォルティスvs大宮アルディージャ
応援バス企画

お問い合わせ

☎0885(42)1505
IP代)050(3438)7148

- 申込窓口

役場産業交流課
徳島県民デー担当 中西

収入保険制度の案内

収入保険がはじまります！

収入保険は、原則として全ての農作物を対象とし、自然災害や価格低下などによる収入減少を補てんする保険です。

個人の農業者の方については、平成29年分までの青色申告実績が1年以上あれば、平成31年1月の保険期間開始時から加入できます。

法人の場合は、各法人の事業年度に応じて保険期間がはじまります。

収入が9割（割合は選択できます）を下回った場合に補てん金が支払われます。

7月から加入申請の受付を行います。

- 保険料等詳しくは

徳島県農業共済組合本所

☎088(622)7731

FAX088(622)4315

南部支所

☎0884(21)1050

FAX0884(21)1055

- 無料シャトルバス

勝浦町役場から運行します。必ず事前に申込を行ってください。また先着順、高校生までは保護者同伴となります。

- 申込期限 6月20日(水)

- 日時 7月21日(土)

午後7時キックオフ

- チケット購入方法

徳島ヴォルティスHPにて事前購入もしくは試合会場での当日購入。
※なお、小中高生は無料招待としてチケット引換時に徳島県民であることが証明できるもの（生徒手帳、保険証等）を窓口までお持ちください。

お問い合わせ
☎0885(42)1505
IP代050(3438)7148



勝浦町観光振興事業
助成金の案内

勝浦町の観光振興及び活性化を図るため、観光振興事業に要する経費に対し、予算の範囲内において助成金を交付します。

助成金の対象となる事業は、町のにぎわいを創出し、個性と魅力にあふれた地域づくりを行い、集客性を高め交流人口の増加を推進するために、観光関係団体及びその他の団体が行う観光振興事業のうち、主たる目的がスポーツ、文化振興であるものを除く観光振興事業とします。

助成事業者は、町内で活動する団体のうち、観光振興事業を行う観光団体等とします。

- 助成額 20万円以内
- ※6月末に受付を終了します。予算に余剰が出た場合は、再度募集します。

● 申請方法
事業実施前に役場産業交流課へ申請が必要です。

詳しくは役場産業交流課までお問い合わせください。

勝浦町地域活性化センター「レヴィタかつうら」内

2018年(平成30年)6月

「四国大学勝浦地区SSO(スーパーサテライトオフィス)」からのお知らせ

第2回目となる本号では、四国大学が行う平成30年度SUDAchi(すだち)講座開講についてのご紹介です。

SUDAchi講座とは、サテライト双方向遠隔講義システムを用いた生涯学習プログラムです。四国大学または四国大学交流プラザで行われる講義をインターネット回線を経由することにより、離れた場所で、なんと無料で大学の講義が受講できます。

受講場所については、主に徳島市内の「交流プラザ」「四国大学古川キャンパス」及び、「美波町コミュニティホール」、「西部地区サテライトオフィス(美馬市)」、となっております。どなたでも無料で受講できますので、是非この機会に大学の講義に触れてみてください。

SUDAchi講座 プログラム一覧

- | | | | |
|-----------------------------------|-----|----------|------------------|
| 1 仏師運慶の世界 | 第1回 | 6月5日(火) | 午後3時15分～4時45分 |
| | 第2回 | 6月19日(火) | 午後3時15分～4時45分 |
| 2 認知症予防のための脳トレ | | 6月7日(木) | 午後1時30分～3時00分 |
| 3 我が国のエネルギー政策 | | 6月13日(水) | 午後1時30分～3時00分 |
| 4 大人が知りたいソーシャルキーワード～「エシカル消費」って何?～ | | 6月14日(木) | 午後1時30分～3時00分 |
| | | 8月2日(木) | 午後1時30分～3時00分 |
| 5 夏目漱石の作品世界 | | 8月2日(木) | 午後1時30分～3時00分 |
| | | 8月17日(金) | 午後1時00分～3時00分 |
| 6 おもしろ文学・歴史講座 -軍記物語にみる虚構と真実- | | 8月17日(金) | 午後1時00分～3時00分 |
| | | 8月21日(火) | 午前10時30分～午後0時00分 |
| 7 スポーツ栄養士になるためには | | 8月21日(火) | 午前10時30分～午後0時00分 |
| 8 英ポルトガル同盟関係 | | 9月7日(金) | 午後1時30分～3時00分 |

- 詳細及びお申し込みについては、四国大学ホームページをご覧ください。(「四国大学すだち講座」で検索)
- お問い合わせ先: 四国大学地域教育・連携センター ☎088(665)9953
- レヴィタかつうらと勝浦町役場にSUDAchi講座パンフレットがございます。

《問い合わせ先》 勝浦町地域活性化センター (レヴィタかつうら)
勝浦郡勝浦町大字生名字太田44番地1
☎0885(42)2216 IP050(3438)7162
☎0885(42)2217 Mail: revita@quolia.ne.jp



閉館日: 月曜(祝日の場合は翌火曜) ※6月の定休日は、4日、11日、18日、25日です。

年金相談

場所 徳島南年金事務所 持参物 年金手帳・年金証書等

休日年金相談

日時 6月9日(土)
受付時間 午前9時30分～午後3時

時間延長年金相談

日時 6月4日(月)・6月11日(月)・
6月18日(月)・6月25日(月)
午前8時30分～午後6時

予約制による年金相談の実施

☆予約申し込み方法

電話又は年金相談窓口で受付
予約の際は、『基礎年金番号』『相談者および配偶者氏名』『電話番号』『相談内容』等について確認させていただきます。

☆予約申し込み電話番号

☎0570(05)1165(ねんきんダイヤル)
☎088(652)1511(徳島南年金事務所 お客様相談室)

放送大学 10月生募集のお知らせ

放送大学は、平成30年10月入学生を募集しています。

10代から90代の幅広い世代、約9万人の学生が、大学を卒業したい、学びを楽しみたいなど、様々な目的で学んでいます。

テレビ・ラジオで授業を行っていただけでなく、その授業をインターネットで好きなときに受講することもできます。

心理学・福祉・経済・歴史・文学・情報・自然科学など、約300の幅広い授業科目があり、1科目から学ぶことができます。

卒業すれば学士(教養)の学位を取得できます。

放送授業1科目目の授業料は1,000円(入学金は別)。半年ごとに学ぶ科目分だけの授業料を払うシステムです。

半年だけ在学することも可能です。

全国にミニキャンパスと呼べる学習センターが設置されており、サークル活動などの学生の交流も行われています。

資料を無料で差し上げています。

お気軽に放送大学徳島学習センター ☎088(602)0151までご請求ください。

出願期間は、第1回が8月31日まで、第2回が9月20日まで。

労働保険の 年度更新のお知らせ

本年度(平成30年度)の労働保険の年度更新手続きは6月1日から7月10日までとなっています。

平成29年度分の確定保険料と平成30年度分の概算保険料の申告・納付手続を「労働保険確定・概算保険料申告書」により7月10日(火)までに行っていたいただきますようお願いいたします。

詳しくは、徳島労働局労働保険徴収室 ☎088(652)9143へお問い合わせください。



自衛官等採用試験案内

将来が選べる任期制自衛官のコース 入隊時期は8、9月です。12入隊も予定

応募資格	18歳以上27歳未満の男女
受付期間	6月22日(金)まで(志願書類の提出)
試験日	6月26日(火)
試験会場	海上自衛隊徳島航空基地(徳島県板野郡松茂町)受付時にご案内します。



詳しくは、自衛隊阿南地域事務所までお気軽に。 ☎0884(22)6981

公共職業訓練 受講生募集

ポリテクセンター徳島

公共職業訓練 受講生募集

再就職をめざす求職者の方を対象に職業訓練を実施しています。入所を希望される方はご相談ください。

募集訓練科(訓練期間:8月1日(水)〜平成31年1月31日(木))

●CAD機械科(6カ月)

機械製図及び2次元CAD・3次元CADシステムを理解し、図面作成に必要な知識・技能を習得します。またNC機械のプログラミングや機械操作、機械加工の関連知識を学びます。機械CAD等の資格試験に挑戦する方もいます。

●住環境計画科(6カ月)

住宅の営業職やアドバイザーを目指し、建築関連知識から内装・設備など特に省エネ関連の知識・技術を習得することで最適な住空間の提案ができることを見据えて学習します。建築CADやインターネットコーディネーター等の資格試験に挑戦する方もいます。

●対象者

公共職業安定所に求職の申し込みをしている方など(選考あり)

●受講料 無料

(テキスト代等は必要)

●募集期間

6月1日(金)〜7月2日(月)

●お問い合わせ

ポリテクセンター徳島
☎088(654)5102
(土日祝を除く、平日午前9時〜午後5時)

ナイター陸上でいっしょに走りませんか

勝浦郡陸上競技協会では、毎週水・金曜日、夜7時から勝浦中学校グラウンドにて、「ナイター陸上」を行っています。陸上競技にはいろいろありますが、種目は長距離走です。小学生から大人まで、いっしょに走って汗を流しています。参加者は、健康保持のために自分のペースでゆっくり走る方から競技会出場を目指してトレーニングをする方まで様々です。徳島県

のビッグイベント「とくしまマラソン」に参加しているランナーや毎年1月4〜6日まで開催される「徳島駅伝」に参加している選手も多くいます。

郡内には、「走りたいけど走るきっかけがない」「徳島駅伝に出たいけど、どうしたら出られるかわからない」などの悩みをもつ方もいるかと思えます。ぜひ、この機会に「ナイター陸上」に参加し、仲間とともに心地よい汗を流し、各種大会にも参加してみませんか。多くの方のご参加をお待ちしています。

●お問い合わせ

勝浦郡陸上競技協会長 立石
☎090(4977)4094
同協会事務局(勝浦町教育委員会内)
☎0885(42)2515



近畿かつらふるさと会開催

第25回近畿かつらふるさと会総会が5月19日に大阪市内で開催されました。本町から町長、町議会議長をはじめ45名が参加し、会員・関係者含め88名の出席となりました。総会に続く懇親会では、阿波踊りやフラダンス、勝浦幼彦音頭で交流を深め、盛会のうちに終了しました。



近畿かつらふるさと会では、加入していただける方を募集しています。本町出身の方で入会希望される方にお心当たりがあれば、ご一報くださいますようお願いいたします。

●お問い合わせ

産業交流課
☎0885(42)1505
IP 050(3438)7148

♡ 子育て支援センター事業 からののお知らせ



6月 子育てサロン「こあら組」

◆行事予定

- ◆時 間 午前10時～11時30分(行事)
 - ◆場 所 勝浦みかん保育園
 - ◆対象者 0歳～5歳
(家庭で保育されている
子どもと保護者)
- 平日 午前9時30分～11時30分
午後1時00分～4時00分

- 6日(水) ☆親子講習会
講師:環境アドバイザー 野本ふくみ先生
- 13日(水) ☆歯科衛生士による歯磨き指導
- 20日(水) ☆看護師による身体測定・発育、発達相談
- 25日(月) ☆こすもす保育園で遊びましょう
- 27日(水) ☆お誕生会
- 29日(金) ☆はぐくみクラブとの交流

※お願い

駐車場のスペースが限られていますので、お近くの方は徒歩等でお越しください。

育児相談

勝浦みかん保育園では、子育てに関する相談を行っています。気軽にご相談ください。

- ◆相談時間 平日 午前8時30分～午後5時30分
- ◆場 所 勝浦みかん保育園
- ◆内 容 乳幼児に関する来園相談・電話相談



みんなでいちご狩りに行ったよ。
甘くて美味しくて、お腹いっぱいになったね♪

お問い合わせ・お申し込み先 勝浦みかん保育園 ☎0885(42)2246 📠050(3438)9653

♡ 子育てサークル「はぐくみクラブ」からののお知らせ



子育てサークル「はぐくみクラブ」の6月の行事をお知らせします。子育て中のお父さんお母さん同士の交流を広げ、親も子どもも気軽に楽しめるサークルです。孫育て中のおじいちゃんおばあちゃんも参加できます。一度遊びにきませんか。

- ◆日時 毎週金曜日 午前10時30分～11時30分
 - ◆場所 こどものひろば(沼江)
 - ◆対象者 0～5歳児(家庭で保育されている子どもと保護者)並びに妊婦さん
- #### ◆行事予定

1日(金) 親子ヨガ(動きやすい服装で水分補給できるものをご持参ください)

8日(金) お誕生日会&読み聞かせ

15日(金) 父の日プレゼント作り

22日(金) わかばちゃん

29日(金) こあら組さんとの交流



「皆で体を動かせてリフレッシュしました!」

お問い合わせ・お申し込み先

- こどものひろば
- ☎0885(44)2026
- 📠050(3438)9813
- http://blog.goo.ne.jp/hagukumi_2006



国民年金保険料の 免除期間・納付猶予期間がある方へ

国民年金保険料の免除（全額免除・一部免除・法定免除）、納付猶予、学生納付特例の承認を受けられた期間がある場合、保険料を全額納めた方と比べ、老齢基礎年金（65歳から受けられる年金）の受け取り額が少なくなります。

将来受け取る老齢基礎年金を増額するために、免除等の承認を受けた期間の保険料については、10年以内であれば遡って納める（追納）ことができます。



ただし、免除等の承認を受けられた期間の翌年度から起算して3年度目以降の追納の場合、当時の保険料額の一定の加算額が上乘せされます。

追納は、古い月のものから納付することとなりますが、次の点にご注意ください。

- ◎一部免除を受けた期間は、納付すべき保険料が納付されていなければ追納はできません。
- ◎「法定免除・申請免除期間」が「納付猶予・学生納付特例期間」より先に経過した月分である場合は、どちらを優先して納めるか本人が選択できます。

国民年金保険料の 「後納制度」について

国民年金保険料は、納付期限から2年を過ぎると時効により納付することができません。

しかしながら、法律改正による時限措置として、過去5年以内に納め忘れた国民年金保険料を納付することができる「後納制度」が平成27年10月から平成30年9月までの3年間に限り実施されています。



後納制度を利用することで年金額を増やすことや、年金の受給ができなかった方が受給資格を得られることがあります。

後納制度を利用するには、申込みが必要です。

詳しくは「ねんきん加入者ダイヤル」☎0570(003)004
またはお近くの年金事務所へお問い合わせください。

平成30年度
から

国民健康保険税の税率が 引き下げられます



国民健康保険制度を維持するため、平成30年4月から徳島県が勝浦町とともに国民健康保険の運営を行っています。

ただし、現在、国民健康保険に加入している方が、改めて手続きを行う必要はありません。資格の届出、保険給付の申請などは、これまでどおり、税務課の窓口で行います。また、保険税もこれまでどおり町へ納めていただき、保健事業なども引き続き町が行います。

税率が平均で8%（1人当たり約7,800円）引き下げられます。

平成29年度と平成30年度の税率等比較表

	所得割(%)			資産割(%)			均等割(円)			平等割(円)		
	29年度税率	30年度税率	比較	29年度税率	30年度税率	比較	29年度税率	30年度税率	比較	29年度税率	30年度税率	比較
医療分	5.60	5.60	0	40.00	26.00	-14(△35%)	23,000	20,000	-3,000(△14%)	25,000	21,000	-4,000(△16%)
後期分	1.40	1.40	0	12.00	12.00	0	6,000	6,000	0	7,000	7,000	0
介護分	1.90	1.90	0	8.00	8.00	0	8,000	8,000	0	8,000	8,000	0

● その他主な変更点

- ・平成30年8月の保険証の一斉更新からは、新しい保険証に県名が入るなど様式の一部が変更されます。
- ・高額療養費「多数回該当(注)」の通算方法が変更されます。
(同じ県内で住所異動をした場合、異動前の支給回数が通算されます。)

(注) 多数回該当とは…

過去12か月間に、同じ世帯で高額療養費の支給が4回以上あった時、自己負担限度額が引き下げられる制度です。

● これまでどおり町が行うこと

- ・国民健康保険の加入・喪失などの手続きや、保険証に関すること
- ・高額療養費の申請や出産育児一時金、葬祭費など給付に関すること
- ・保険税の賦課・徴収に関すること
- ・特定健診などの保健事業



町は、これまで以上に、特定健診や疾病予防対策のための保健事業を充実させながら、医療費の適正化に努めてまいります。国民健康保険制度及び国民健康保険税について、ご理解とご協力をお願いします。

新しい保険証は、平成30年7月下旬に郵送いたします。

■ お問い合わせ 勝浦町税務課 ☎0885(42)1503 IP(代)050(3438)7148

「あなたのかかりつけ医として」

勝浦病院だより

お問い合わせ

☎0885(42)2555

☎050(3438)7441

特定健診は勝浦病院で！

●「特定健診受診券」をお持ちの方は健診の予約ができます

● 特定健診とは？

特定健診は、生活習慣病やメタボリックシンドロームに着目して、リスクがある方の生活習慣をより望ましいものに変えていくための保健指導を受けていただくことを目的とした健康診査です。

● 生活習慣病って何？

生活習慣病とは、糖尿病や高血圧症、脂質異常症などの病気を指します。これらの病気は、最初は症状がありませんが、重症化すると心筋梗塞、脳卒中などの重大な病気につながるので注意が必要です。

● 特定健診の検査項目について

- 血糖検査……糖尿病など
- 脂質検査……悪玉コレステロールや生活習慣病など
- 肝機能検査……アルコール性肝障害や脂肪肝など
- 腎機能検査……腎障害や尿蛋白など
- エコー検査……脂肪肝、腹部大動脈瘤など【こちらの検査は希望者のみ】



● 勝浦病院の特定健診日程について

- ★ 7月9日(月)、20日(金)
- ★ 8月6日(月)、17日(金)
- ★ 9月10日(月)、21日(金)
- ★ 10月15日(月)、26日(金)
- ★ 11月12日(月)、30日(金)

● 検査当日について

受付時間は午後1時30分から2時です。午後からの健診なので食事は食べて頂いて結構です。

エコー検査は改めて別の検査日を設定しますので問診の時に申し出てください。
【当日の検査は不可】

6月の糖尿病教室は次のとおりです。

日	担当	内容
5日(火)	内科医師	糖尿病について
19日(火)	薬剤師	薬について
26日(火)	看護師	生活と運動について

- 場所 勝浦病院 2階 多目的室
- 時間 午後1時30分から1時間程度
- 費用 無料です。
- その他 お申し込みは不要で自由参加です。

勝浦病院の ホームページもどうぞ！

【病院だより】、小児科や整形外科などの【臨時休診情報】の他、【勝浦病院公式ツイッター】などで情報を発信しています。ぜひご覧ください。



@katsuurabyouin





日 曜	内 容	受付時間	場 所	対 象 者	持参するもの
3 日	ふれあい教室	9:30~14:00	棚野集会所	住民(棚野)	エプロン・三角巾 またはタオル
5 火	健康相談	10:00~11:00	勝浦会館	住民	健康手帳
7 木	乳児健康診査	13:30~14:00	農村環境改善センター	平成29年11月1日~平成30年3月31日生まれの子	母子健康手帳 子どもノート
9 土	男の料理教室	9:30~	住民福祉センター	会員	エプロン・三角巾 筆記用具
12 火	巡回がん検診	8:00~10:00	星谷集会所	住民(星谷)	問診票等
	股関節脱臼検診	12:30	勝浦病院	平成30年1月1日~4月30日生まれの子	問診票 母子健康手帳
13 水	健診結果説明会	9:00~16:00	農村婦人の家	5月16日の特定健診受診者	
14 木	イキイキ元気教室 (認知症予防教室)	10:30~12:00	住民福祉センター 3階ホール	住民(65歳以上の方)	参加費500円
	1歳6か月児健康診査	13:00~13:30	農村環境改善センター	平成28年8月1日~11月30日生まれの子	問診票・尿検査 母子健康手帳
18 月	巡回がん検診	8:00~10:00	農村環境改善センター	住民(中山・与川内)	問診票等
19 火	健診結果説明会	9:00~16:00	沼江コミュニティセンター	5月21日の特定健診受診者	
20 水	巡回がん検診	8:00~10:00	坂本集会所	住民(坂本)	問診票等
22 金	巡回がん検診	8:00~10:00	農村環境改善センター	住民(棚野・久国)	問診票等
26 火	健診結果説明会	9:00~16:00	今山ふれあい交流館	5月25日の特定健診受診者	
27 水	巡回がん検診	8:00~10:00	農村環境改善センター	住民(横瀬)	問診票等
28 木	パワーアップ教室 (介護予防教室)	10:30~12:00	住民福祉センター 3階ホール	住民(65歳以上の方)	参加費500円
29 金	健診結果説明会	9:00~16:00	生名センター	5月28日の特定健診受診者	
7/3 火	健康相談	10:00~11:00	勝浦会館	住民	健康手帳
7/5 木	乳児健康診査	13:30~14:00	農村環境改善センター	平成29年12月1日~平成30年4月30日生まれの子	母子健康手帳 子どもノート

離乳食講習会

「作り方が分からない」、「アレルギーがある」、「思うように食べてくれない」など、離乳食のことでお困りの方はお気軽にご参加ください。

離乳食の調理・試食を行い、栄養士が相談に応じます。

- 日時 **7月13日(金) 13:30~15:30**
- 場所 住民福祉センター
- 持参するもの エプロン、三角巾、母子健康手帳、子どもノート、アレルギーがあれば家庭で使用している調味料等
- 予約 福祉課 保健師 6月29日(金)まで



平成30年度
離乳食講習会の
開催について

	実施予定日
第1回	7月13日(金)
第2回	11月16日(金)
第3回	3月15日(金)



熱中症を予防しましょう

「熱中症」は、高温多湿な環境に長くいることで、徐々に体内の水分や塩分のバランスが崩れ、体温調節機能がうまく働かなくなり、体内に熱がこもった状態を指します。屋外だけでなく室内で何もしていないときでも発症し、救急搬送されたり、場合によっては死亡することもあります。

熱中症について正しい知識を身につけ、体調の変化に気をつけるとともに、周囲にも気を配り、熱中症による健康被害を防ぎましょう。

○熱中症の症状

- ・めまい、立ちくらみ、手足のしびれ、筋肉のこむら返り、気分が悪い。
- ・頭痛、吐き気、嘔吐、倦怠感、虚脱感、いつもと様子が違う。

重症になると ・返事がおかしい、意識消失、けいれん、からだが熱い

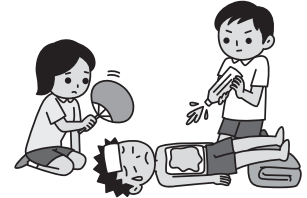

○ポイント1 暑さを避けましょう

暑さの感じ方は人によって異なり、その日の体調や暑さに対する慣れなどが影響します。体調の変化にも気をつけましょう。特に高齢者や子ども、障がいのある方等は注意が必要です。

室内では…	外出時には…	からだの蓄熱を避けるために
<ul style="list-style-type: none"> ・扇風機やエアコンで温度を調節 ・遮光カーテン、すだれ、打ち水を利用 ・室温をこまめに確認 	<ul style="list-style-type: none"> ・日傘や帽子の着用 ・日陰の利用、こまめな休憩 ・天気の良い日は、日中の外出をできるだけ控える 	<ul style="list-style-type: none"> ・通気性のよい、吸湿性・速乾性のある衣服を着用する ・保冷剤、氷、冷たいタオルなどで、からだを冷やす

○ポイント2 こまめに水分を補給しましょう

- ・室内でも、外出時でも、のどの渇きを感じなくても、こまめに水分・塩分、経口補水液※などを補給しましょう。
(※水に食塩とブドウ糖を溶かしたもの)

○熱中症が疑われる人を見かけたら

- ・エアコンが効いている室内や風通しのよい日陰など、涼しい場所へ避難させましょう。
- ・衣服をゆるめ、からだを冷やしましょう（特に首の回り、脇の下、足の付け根など）
- ・水分・塩分、経口補水液※などを補給しましょう。

ただし、自力で水が飲めない、意識がない場合は、すぐに救急車を呼びましょう！



麻しん(はしか)に注意しましょう!

●麻しんはどのような病気ですか?

麻しんは、麻しんウイルスが原因で発症する感染症です。

感染力が極めて強く、空気感染、せきやくしゃみなどによる飛沫感染、患者の接触感染など様々な感染経路によって感染します。

麻しんウイルスに感染した後は、潜伏期10～12日を経て発症します。

主な症状は次のとおりです。

(1) カタル期

38度前後の発熱、咳、鼻水、くしゃみ、目やに、結膜充血などがみられ、頬の粘膜に白い水疱（コプリック斑）が出現します。乳幼児では、消化器症状として下痢、腹痛を伴うことがあります。

(2) 発疹期

カタル期での発熱が一度下がった後、再び発熱（39～40度）し、特有の発疹が耳の後ろ、首、顔、体幹、上肢、下肢の順に広がります。

(3) 回復期

発疹出現後、3～4日間続いた発熱も回復期に入ると解熱し、発疹も退色してきます。

●麻しんを予防するには?

麻しんは、ワクチン（麻しん風しん混合ワクチン）を2回接種することで、予防することができます。

①1歳児、②小学校入学前1年間の幼児は定期予防接種の対象です。

接種がまだの方は早めに予防接種を受けましょう。

●沖縄県や海外への旅行を予定されている皆様へ

・旅行に行く前に

麻しんの予防接種を母子健康手帳などで確認し、2回接種していない方は予防接種を検討してください。

・旅行から帰ったら

旅行後2週間程度は健康状態に注意しましょう。

※妊娠中に麻しんにかかると、流産・早産を起こすおそれがありますので、女性の方は妊娠前にワクチン接種をしてください。

●麻しんが疑われる場合の対応は?

麻しんが疑われる症状が出現した場合は、他人に感染させないように、医療機関を受診する前に電話連絡を行い、受診の時間等を確認の上、医療機関の指示に従ってください。

(参考) 徳島県保健福祉部健康増進課 感染症・疾病対策室

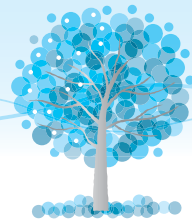

地球人でええやんか

滋賀県 東近江市朝桜中学校 一年

木田 美映ミシエル

小学校4年の帰りにいつもの通り集団で仕事のおばちゃんとするれ違つと、不意に外国籍のおばさんが、私に

「あなた何人？」

と聞いてこられました。私が、日本人だと答えるとその人達がすごく笑うのでとても不思議に思い、そのことを家に帰って母に話すと「あー、今まで話してなかったけどあんたは地球人やねん。」と真顔で母は答えました。なんぼなんでも4年生の私にそんなテレビみたいになぶざけた答えは通用せえへんと思つたけど、そう考えると皆と違うこともいくつか思い当たりました。そういえば私の名前は他の人に比べて長い。省略して記入しようとする怒られる。そしてお父さんの顔は、やたら濃いし、時々知らない言葉で電話している。なんぼなんでもたまされへんで！私の気持ちとは裏腹に母は話し続けました。

「あなたのお父さんは日系ペルー人や。お父さんのおじいちゃんはイギリス人で、そのおじいちゃんのお父さんとお母さんがイギリス人とイタリア人、お父さんのお母さん、すなわちおばあちゃんは日系ペルー人、そのお父さんが日本

人、お母さんがペルーの人や。そんなお父さんと結婚したお母さんは日本人や。そやし、あんたは国籍は日本やねんけどいろいろな国の血と誇りが混ざつた代表でもあるんやから地球人でええやんか。」と。なんとアバウトな。

「だいたいうちの母は大雑把というかなんというか一言では言い表せないところがあるとは小さいながら気付いてはいたけど、なんぼなんでも地球人なんて言い訳が通用するわけがない。だからまじめに何人なん？」私は再度大声で確認すると「だいたいお父さんの国ではたいていの人が色々な国の血が混じつてる人ばかりやから何人何人でそんなことあんまり言わはらへんねん。だから国籍は日本やけど地球人でええやん。」小学生の私としては本当に釈然としないまま時が過ぎました。それからも時々そんな話はできましたが、ことあるごとに地球人という答えしか返つてこないの、お姉ちゃんに最近その話をすると、お姉ちゃんから私の知らないお父さんとお母さんの話が出てきました。今でこそ私の両親は私達のスポーツの応援ばかりに追われていますが、お姉ちゃんが小さかつた時

はお姉ちゃんを連れて学校や公民館など色々な所に外国の生活の現状を皆に話しに行つていたようです。お父さん達日系の人が日本に働きに来て、その時子供達が言葉もわからず、学校の先生も子供も親も皆困つていたそうです。そんな中で今の生活や文化を知つてもらおうと、お父さんおばあちゃんでお料理教室を開いたり、民族ダンスをひろうしたり、そのダンスにお姉ちゃんも出たことがあつたと話してくれました。そういえば、今も外国の民族衣装などが家にあるし、アルバムで自分の民族衣装を着た姿の家族の新聞の切り抜きがあることを思い出しました。私は母にお姉ちゃんが話していたことを聞きました。すると、「そうやねん、お父さんはあなた達子供が生まれた時に外国の子達が色々困つてる現状を見て、自分の子達が日本で暮らしやすい未来を作るぞつて決心しはつてん。だから、1人にできることは小さいけど、今色々な人に話す機会があるならと、仕事が終わつてから遅くまで色々な活動してはつた。お父さんは『今は種をまく時期や。自分の行動が子供が少し大きくなつた時に芽を出して、大人になつた時花咲いてたらそれは大成功や、だからがんばる』て言つてはつたな。」と話してくれました。私は今の父から想像しなかつた一面を聞いた気がしました。

私達が困らない世の中って？私

は何に困つてる？普通に学校に行つて友達も仲良くしてくれる。市役所やお店に行つても外国の人がみんなと同じように働いている。そう考えた時初めてお父さんの目指していた当たり前や普通の暮らし、そしてお母さんのあのふざけた「地球人でええやんか。」の意味がパズルの1ピースが入るよう自分の中にしつくり納まつて意味深い言葉であることがやつと理解できました。そうか！私のこの中に流れる血は色々な国の人の声・魂・叫び・想いが詰まつているんだ。それは私だけでなく友達もそうで脈々とつながる血のリレーが私達に受け継がれているんだということを。だからこそ精一杯生きてよい世の中を次の未来につないでいかないといけないのだということが。

私はやつとわかりました。当たり前や普通のありがたさを。そしてそれは以前あつた人達の苦労の上にあるということも。

先生。今度私は誰かに「何人？」つて聞かれたら

「地球人でええやんか。」ちよつとお茶目なこの切りかえしを、みんなにも使つてみようかな？と思うのです。

法務省人権擁護局・全国人権擁護委員
連合会主催

第37回全国中学生人権作文コンテスト
文部科学大臣賞作品



図書館だより

行事

★おはなし会

6月24日(日) 午後2時から
場所 図書館幼児コーナー

※小さなお子さまを対象にした紙芝居の読み聞かせです。ぜひお越しください。

★図書館が閉まっている時の返却本は、玄関横のブックポストに入れてください。
なお、CD・DVDなどは、開館時間内に館内受付カウンターに返却してください。

日	月	火	水	木	金	土
					1	2
3	4	5	6	7	8	9
10	11	12	13	14	15	16
17	18	19	20	21	22	23
24	25	26	27	28	29	30

休館日 県立図書館協力巡回日

新着図書一部紹介



4歳の僕はこうして アウシュヴィッツから生還した

マイケル・ボーンスタイン

1940年にドイツ占領下のポーランドに生まれたマイケルは、わずか4歳でアウシュヴィッツに送られた。家族の絆や、希望を失わずに生きることの大切さをあらためて教えてくれる良質なノンフィクション。



さざなみのよる

木皿 泉

小国ナスミ、享年43歳。息をひきとった瞬間から、その死は湖に落ちた雫の波紋のように、家族や友人、知人へと広がっていく。命のまばゆいきらめきを描く著者5年ぶりの感動と祝福の物語。



国宝の解剖図鑑

佐藤 晃子

一度は見たことのある仏像、建築、日本画も、見かたがわかると100倍楽しい！国宝約100件のすごさ・見どころ・知られざる人間模様まで大解剖。

黙過

あの夏、二人のルカ

砂の家

ヘイ・ジュード

ドロシイ殺し

あやかし草紙 三島屋変調百物語伍之続

宇喜多の楽土

カットバック 警視庁FC2

ペインレス 上・下

にゃん！ 鈴江藩江戸屋敷見聞帳

向こう側の、ヨーコ

隠蔽人類

5時過ぎランチ

明日への一步

殺生伝3

極上の孤独

絶滅の人類史

勝海舟 歴史を動かす交渉力

AI vs. 教科書が読めない子どもたち

眼の病気&老眼がまるごとわかる2018

写真でわかる移乗・移動ケア

知らないと損をする最新配偶者控除

下村 敦史

誉田 哲也

堂場 瞬一

小路 幸也

小林 泰三

宮部 みゆき

木下 昌輝

今野 敏

天童 荒太

あさの あつこ

真梨 幸子

鳥飼 否宇

羽田 圭介

津村 節子

神永 学

下重 暁子

更科 功

山岡 淳一郎

新井 紀子

朝日新聞出版

田中 義行

梅本 正樹

《児童書》

世界恐竜アトラス

あめのひ

いっぺんやってみたかってん

ワタナベさん

心ってどこにあるのでしょうか？

エミリー・ホーキンス

サム・アッシャー

はっとりひろき

北村 直子

こんのひとみ

ルルとララのアニバーサリーサンド

ノラネコぐんだんと海の果ての怪物

ふしぎ駄菓子屋銭天堂9

いろいろおしたく

あんびるやすこ

工藤ノリコ

廣嶋 玲子

えがしらみちこ



クリーン情報

6月

ごみは正しく出して美しい町をつくりましょう

日曜日・祝日は、ごみの収集を行っておりません。
分別ステーション設置地区は、毎日出すことができますが、年末年始等の連休には集中しないように計画的に出してください。
ご理解とご協力をお願いいたします。

綿100%古着回収日程表

回収日	設置場所
21日(木)	勝浦町リサイクルプラザ(横瀬 速水商店前)
受取時間 午前9時～午後4時	

古紙回収日程表(6・7月)

回収日	設置場所
5月27日(日)～6月1日(金) 7月1日(日)～7月6日(金)	勝浦町農村婦人の家 敷地内リサイクル保管庫
6月3日(日)～6月8日(金) 7月8日(日)～7月13日(金)	勝浦町民体育館裏 リサイクル保管庫
受取時間 午前8時30分～午後5時	

使用済み食用油リサイクル回収のお知らせ



回収場所

横瀬 フードセンター杉屋
農村環境改善センター
棚野 寒山商店
生名 宮本商店
中角 農村婦人の家

回収できないもの

- 廃食用油以外のもの
(ガソリン、灯油、エンジンオイルなど)
- 廃食用油を固めたもの
(可燃ごみにお出してください)
- 飲食店などの事業所から出る廃食用油は回収できません

回収方法

- (1) ペットボトルに入れたままで回収
- (2) 回収容器に油だけを入れて回収



ボランティアグループ「勝浦を考える会」

古紙回収にご協力を!

古紙の出し方

ガムテープなどは使わず、ひもで束ねて出す。

古紙の分け方

- ①段ボール 厚手の菓子箱などは大丈夫です。
- ②新聞紙・折込チラシ
「広報かつうら」のようなものは雑誌へ
新聞紙・折込チラシは一緒にひもで束ねて出す。
- ③古本・雑誌・紙
同じ種類に分ける。厚い表紙は破って段ボールへ
ビニール封筒に入った雑誌などは、ビニール封筒をはずす。ビニール窓のついた封筒はビニールをはずす。

※午後5時から午前8時30分まで保管庫を施錠します。
絶対保管庫の外に古紙を置かないようにしてください。

出してはいけない物(禁忌品)

粘着物	粘着テープ、シール、ワッペン類、糊が多量に使われているもの
金属	金具がついたファイル、金属クリップ類
フィルムや合成樹脂	フィルム類、セロハン、発泡スチロール、プラスチック製品、ビニールコート紙
特殊な薬剤が塗布された紙	耐水性段ボール、紙コップなどのワックス加工紙、酒の紙パック、写真、油紙、レシートなどの感熱紙、カーボン紙、ペットのえさ袋
その他	カセットテープ、アルバム、手さげ紐がビニールの紙袋、セメント袋、ビニールが含まれた米袋、紙以外のもの

【お問い合わせ】 住民課 ☎0885(42)1501
☎(代)050(3438)7148



ごみの分別 ⑬ ごみを出す前に、注意書きを確認してください。

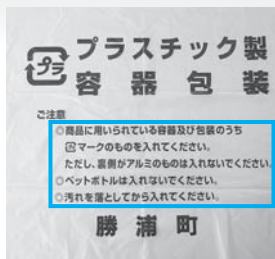

拡大

- ◎ 商品に用いられている容器及び包装のうち
♻️マークのものを入れてください。
ただし、裏側がアルミのものは入れないでください。
- ◎ ペットボトルは入れないでください。
- ◎ 汚れを落としてから入れてください。

かつうら歌壇

短歌学級作品より

旅行など行かぬ老い吾テレビにて
見知らぬ里の春を楽しむ

棚野 堀 梅子

新緑の富士の裾野を巡りくる
清水湧きいて富士に抱かる

横瀬 丸関朋子

花鉄持って出たのにこでまりの
風になびけば剪らずに戻る

棚野 田中久子

車庫口に摘んでもつんでも芽を
伸ばし背丈一寸たんぽぽが咲く

横瀬 岡本富久恵

「クーちゃん」と決めたよ婆ちゃん
見に来てね柴犬デビューの仙台の孫

与川内 植松寄子

野良猫をシッシツと追えば三步逃げ
にらみ返して悠悠と去る

横瀬 日下克子

ハイザーに腹をすかせた子ねずみが
足をすべらせ出られずにいる

中山 猪谷喜美代

誕生日孫よりうれしプレゼント
優しく育ち幸せ祈る

星谷 上岡久子

孫曾孫唄う米寿の祝宴に
花束受ける友への拍手を

中山 溝内喜美代

父母と過せし青春を懐かしみ
アルバムめくる初夏の灯の下

中角 花岡福枝

物忘れ認知症ではないことを
祈りつつをも進む忘れ度

棚野 殿川早苗

弟の嫁突然に旅立ちぬ
酷寒の朝母を残こして

坂本 管内久美子

福寿草の花の片方に山茶花の
散りて寄り添う赤い花弁

生名 岩本敏子

初音聞く心の扉全開し
春を楽ししも匂の香りを

横瀬 大西一女

守られて生きる幸せ抱きしめて
青葉風吹く境内歩む

横瀬 廣安美枝子

雨上がり新緑の山ほほ笑んで
山に向かいて深呼吸する

沼江 東 丞治

壊された家の狭間のアジサイは
朝日を受けて花盛り上がる

横瀬 桜木千代子

次回作品募集

6月5日締め切り 川柳一人一句
7月5日締め切り 俳句一人一句
あて先 棚野 田中久子
あて先 生名 石田白萩
(義夫)

小松島警察署からのお知らせ

薬物乱用防止

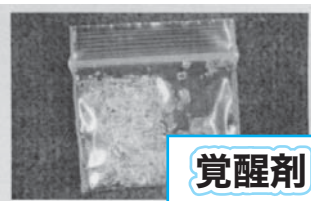

覚醒剤



大麻



危険ドラッグ

薬物依存になると
○精神や身体がぼろぼろになる
○幻覚や妄想が凶悪犯罪や
交通事故を起こす
などの弊害を生みます。



「一度だけ」のつもりでも、
依存性や耐性によっては、
乱用する量や回数が増えて、
自分の意志ではやめることが
できなくなります。

薬物乱用者や密売人に関する情報

- 覚醒剤等薬物に関する情報『覚醒剤追放ダイヤル』 ☎088(653)4444
徳島県警察本部刑事部組織犯罪対策課設置
- 危険ドラッグに関する情報『危険ドラッグ110番』 ☎0120(847)110
徳島県保健福祉部薬務課内設置 月～金(年末年始・祝日を除く)午前9時から午後5時まで



心配ごと相談 ☎0885(42)4652 ☎050(3438)8457

日時 6月1日(金)・8日(金)・15日(金)・22日(金)
午後1時～4時30分

場所 勝浦町住民福祉センター1階

内容 人権・行政・厚生・福祉

※相談日以外でも予約は承ります。

交流講座ご案内 場所 勝浦会館

☎0885(42)3305 ☎050(3438)8631
katurakaikan@quolia.ne.jp

近隣地域との交流事業として、今月も各種講座を次のとおり開講いたします。

教室名	実施日	時間
陶芸	1(金)・15(金)	午後7:30～9:30
踊り	6(水)・13(水) 20(水)・27(水)	午後7:00～9:30
歌謡	3(日)・17(日)	午後7:30～9:30
生け花	11(月)・25(月)	午後7:30～9:30
大正琴	14(木)・21(木)	(木)午後1:00～3:00
	8(金)	(金)午後7:30～9:30

◎大正琴は初心者コースもあります。

各教室の受講生代表の方は、毎月第1回目の開講日に7月の開校の予定日を会館までお知らせください。

6月 休日・夜間救急当番表

受診前に必ず医療機関へ電話してください。実施医療機関の都合により変更になる場合があります。

●勝浦町 国民健康保険勝浦病院

夜間・休日ともに、医師、看護師が常に待機していますが、受け入れることができる症状・疾患は勤務体制により異なります。必ず事前にご確認ください。

☎0885(42)2555 ☎050(3438)7441

●上勝町 国民健康保険上勝町診療所

夜間・休日は休診となりますが、電話での相談は可能です。

☎0885(44)5010 ☎050(3438)7872

●小松島市 休日診療：午前9時～午後6時まで

月日	実施医療機関	住所	電話番号
6月3日(日)	徳島ロイヤル病院	中田町	32-8833
6月10日(日)	碩心館病院	江田町	32-3555
6月17日(日)	宮本小児科	大林町	37-3567
6月24日(日)	金磯病院	金磯町	33-1211
7月1日(日)	碩心館病院	江田町	32-3555

休日・夜間診療については徳島新聞にも掲載されています。

まちのうごき

人口

平成30年4月30日現在

世帯数	2,191戸	出生	男1人女1人計2人
男性	2,575人	死亡	男4人女3人計7人
女性	2,753人	転入	男12人女4人計16人
計	5,328人	転出	男7人女7人計14人

平成30年4月15日～平成30年5月14日 (敬称略)

ご結婚おめでとう

(大字生名字野口 花房恭平
徳島市 森 絵利香)

お誕生おめでとう

大字沼江字夫婦松 眞木 眞光 千晴) ひなた

お悔やみ申します

大字棚野字松岡 石倉麗子 (88歳)
大字坂本字平野 稼勢 矯 (87歳)
大字坂本字夷名田 宮本澄雄 (90歳)
大字三溪字小栗須 鼻知場茂夫 (97歳)
大字生名字山ノ神 戸川照男 (89歳)
大字棚野字竹国 山下フミエ (95歳)

ケーブルテレビ及びインターネット・IP電話サービスのお知らせ

みなさまにご利用頂いています、ケーブルテレビ及びインターネット・IP電話サービスについて、故障・加入・各種変更手続き等のお問い合わせ先は、次のとおりです。

〈お問い合わせ窓口〉 地域情報センタ

☎0120(960)138

☎050(3438)9877

〈受付時間〉 平日 午前9時～午後8時
土曜日 午前9時～午後7時
日曜日・祝日 午前9時～午後5時

※時間外は、留守番電話にて翌営業日の対応となります。

善意ありがとうございました

4月15日～5月14日

平賀正勝様(生名) 日下敏幸様(横瀬)
AWAかつうらサウンドプロジェクト様

以上の方から善意銀行に善意がよせられました。
ありがとうございました。